

Aimetis Symphony™

Versión 6.12

Guía de usuario del cliente

18.06.13



Exención de responsabilidad e información jurídica

Copyright © 2013 Aimetis Inc. Todos los derechos reservados.

Esta guía está destinada a fines informativos únicamente. AIMETIS NO OFRECE NINGUNA GARANTÍA EXPRESA, IMPLÍCITA O REGLAMENTARIA RELACIONADA CON LA INFORMACIÓN CONTENIDA EN ESTE DOCUMENTO.

El usuario es responsable de cumplir todas las leyes aplicables sobre derechos de autor. Sin ánimo de limitar los recursos derivados de los derechos de autor, ninguna parte de este documento podrá reproducirse, almacenarse o introducirse en un sistema de recuperación, o bien transmitirse en cualquier formato o por cualquier medio (electrónico, mecánico, fotocopia, grabación u otros), o para cualquier otro propósito, sin el consentimiento previo por escrito de Aimetis Corp.

Aimetis puede disponer de patentes, aplicaciones de patentes, marcas comerciales, derechos de autor u otros derechos de propiedad intelectual aplicables referentes al contenido de este documento. A no ser que se especifique lo contrario en un acuerdo de licencia por escrito de Aimetis, la entrega de este documento no le proporciona ninguna licencia a dichas patentes, marcas comerciales, derechos de autor o propiedad intelectual.

Aimetis y Aimetis Symphony son marcas comerciales o marcas registradas de Aimetis Corp. en los Estados Unidos y/o en otros países.

Portions Copyright © 1993-2013 ARH Inc.

Parte de este software se basa parcialmente en el trabajo de Independent JPEG Group.

Historial del documento

Sym-6.12-P-300

Tabla 1. Cambios realizados en este manual

Fecha	Descripción
18.06.13	<p>Elementos añadidos:</p> <p>Nota al pie relacionada con los iconos grises de mapas de E/S digitales: “Adición de entradas y salidas digitales a los mapas” en la página 28</p> <p>Aclaración</p> <p>Nueva opción para seleccionar otra imagen para el informe de mapa de calor: “Imagen 63. Seleccionar una nueva imagen de la escala de tiempo” en la página 137. <i>Asegúrese de que la cámara está grabando para seleccionar una imagen distinta en la escala de tiempo.</i></p>
12.06.13	<p>Versión 6.12</p> <p>Nueva opción para seleccionar otra imagen para el informe de mapa de calor: “Imagen 62. Botón Seleccionar imagen diferente” en la página 136 y “Imagen 63. Seleccionar una nueva imagen de la escala de tiempo” en la página 137</p> <p>Nueva opción Mantener ajuste de panel en la “Imagen 63. Ficha Sonido” en la página 59 de “SymphonyConfiguración del Cliente” en la página 50</p>
05.13	<p>Versión 6.11.1</p> <ul style="list-style-type: none"> • “Informes” en la página 119: la opción Generar imagen es válida y <i>se muestra solo</i> para los informes de Mapa de calor. La opción Incluir información de resumen es válida y <i>se muestra solo</i> para los informes de Recuentos de objetos en una línea. • “Informes” en la página 119: puede seleccionar un nombre de archivo para un informe distribuido: “Imagen 53. Distribution (Distribución) > subficha File (Archivo) – Formato en el que debe guardarse el informe generado” en la página 124

Tabla 1. Cambios realizados en este manual (Continuación)

Fecha	Descripción
03.13	<p>Nuevas funciones del Symphony 6.11</p> <ul style="list-style-type: none"> • El usuario puede arrastrar la cámara desde los mapas a la pared de vídeo: “Uso de mapas” en la página 17 • Iconos de audio en la barra de navegación: “Audio” en la página 34 • Configuración del cliente para la salida de audio en la ficha Sonido: “Sonido” en la página 59 y “Imagen 63. Ficha Sonido” en la página 59 • Todos los usuarios pueden ver y modificar su información de usuario: “Modificación de información de usuario” en la página 75 • Arrastrar y soltar la cámara de una Búsqueda rápida a un panel de cámara: “Búsqueda rápida” en la página 111, “Imagen 44. Arrastrar cámara de una Búsqueda rápida a un panel de cámara” en la página 111 • La etiqueta Invalidar del árbol de cámaras indica que la grabación de la cámara se ha detenido: “Imagen 19. Etiqueta de invalidación junto a la cámara” en la página 15 • Programar recorridos de la cámara PTZ en intervalos de horas o minutos: “Imagen 39. Horario en que el recorrido de la cámara está activo” en la página 106 • Mapas ordenados alfabéticamente, mapa nuevo mostrado automáticamente ahora con el nombre de archivo original, coincidencias parciales mostradas en función del texto del campo de búsqueda: “Imagen 21. Navegación de mapa” en la página 17, “Para añadir un mapa:” en la página 18 • Configuración del cliente para actualizaciones del paquete del dispositivo en la ficha Actualizar: “Actualizar” en la página 65, “Imagen 68. Ficha Actualizar” en la página 66 • La nueva ficha Avanzado en la configuración del cliente contiene opciones de las anteriores fichas Registro y Memoria y la nueva opción para activar/desactivar mensajes para el usuario en el caso de que falle el Cliente Symphony: “Avanzado” en la página 67, “Imagen 70. Ficha Avanzado” en la página 67 <p>Actualizado/Aclarado</p> <ul style="list-style-type: none"> • “Imagen 20. Opciones de configuración del árbol de dispositivos” en la página 16 • “Informes” en la página 119
15.11.12	<p>Nuevas funciones en Symphony 6.10.1:</p> <p>“Ficha Apariencia” en la página 39: Los multiflujos en Symphony para analíticas y vistas de cámara reducen la CPU, así como la transcodificación de la CPU, de cliente y servidor.</p> <p>“Informes” en la página 119</p> <ul style="list-style-type: none"> • “Permisos de usuario” en la página 119 <p>Todos los informes excepto el mapa de calor permiten seleccionar más de una cámara.</p> <ul style="list-style-type: none"> • “Imagen de mapa de calor” en la página 132: Uso de los intervalos de tiempo y umbral de permanencia • “Imagen 61. Ficha Sensibilidad” en la página 135 <p>Mejoras de este manual:</p> <p>“Ficha Rastreo” en la página 47</p>

Tabla 1. Cambios realizados en este manual (Continuación)

Fecha	Descripción
13.09.12	<p>Elementos revisados: “Adición de entradas y salidas digitales a los mapas” en la página 28. Ahora los dispositivos DIO compatibles aparecen en el artículo de KB: http://www.aimetis.com/Support/kbarticle.aspx?ID=10141</p>
12.09.12	<ul style="list-style-type: none"> • “Código de colores de la escala de tiempo” en la página 4: soluciones de almacenamiento añadidas y PT091 • Corrección al contenido del procedimiento de “Imagen de mapa de calor” de la ficha Sensibilidad, donde falta información del tiempo de permanencia: “7. Al haber seleccionado el informe Imagen de mapa de calor, la ficha Sensibilidad estará activada.” en la página 134
08.12	<p>Versión 6.10</p> <ul style="list-style-type: none"> • Vistas de cámara: “Imagen 18. Vistas de una cámara guardadas en el cuadro de diálogo Árbol de cámaras” en la página 14, “Colocación de vistas de cámaras en mapas” en la página 20 • “Imagen 34. Modo de reproducción con opciones del menú contextual mostradas” en la página 32: nuevo menú contextual • “Imagen 35. Las flechas blancas de la escala de tiempo indican las horas de inicio y fin de la exportación del vídeo” en la página 33 • Go back to previous state after seconds (Volver al estado anterior después de x segundos): “Ficha Actividad” en la página 40 • “SymphonyConfiguración del Cliente” en la página 50 - “Vídeo” en la página 55: nueva opción Direct connect to camera (Conexión directa a la cámara) • Ficha Vista de cámara: en versiones anteriores ficha Vista múltiple, “Vista de cámara” en la página 57 • “SymphonyConfiguración del Cliente” en la página 50: procedimiento para cada ficha del cuadro de diálogo Configuración del Cliente Symphony • “Imagen 46. Cuadro de diálogo Configuración de vista de cámara con la ficha Actividad activa” en la página 40, “Vista de cámara” en la página 57 • “Registrar nuevo servidor” en la página 69: nuevo procedimiento • “Inicio de sesión, cambio de usuarios e inicio de sesión de supervisor” en la página 71 • Symphony guarda el formato y el destino de la exportación de vídeo de una sesión: “Uso de la exportación” en la página 93 • “Recuentos de objetos en una línea” en la página 129: ahora se pueden seleccionar varias cámaras. “Imagen 59. Ficha Línea – Extender y cambiar de forma la línea de recuento” en la página 130. Ahora se puede generar información resumida de recuentos de entradas y salidas

Tabla 1. Cambios realizados en este manual (Continuación)

Fecha	Descripción
13.06.12	<p>Elementos revisados:</p> <ul style="list-style-type: none"> • Indicadores blanco, negro y rosa de la escala de tiempo: “Código de colores de la escala de tiempo” en la página 4 • “Imagen 45. Cuadro de diálogo Configuración de vista de cámara con la ficha Apariencia activa” en la página 39: el modo de presentación ahora se denomina Modo de representación • “Imagen 58. Ficha Alarmas” en la página 53: el encabezado de columna Política ahora se denomina Regla • “Uso de un joystick” en la página 102 - “Solo para uso avanzado” en la página 102 <p>Elementos añadidos:</p> <ul style="list-style-type: none"> • “Imagen 61. Ficha Vista de cámara” en la página 57: nueva opción Camera view tool button default behavior (Comportamiento predeterminado del botón de la herramienta de vista de cámara)
05.12	<p>Elementos añadidos:</p> <ul style="list-style-type: none"> • “Color de rastreo” en la página 89 • “Recorrido de la cámara” en la página 103
28.02.12	<p>Versión 6.9.1</p> <ul style="list-style-type: none"> • “Uso de la exportación” en la página 93: haga clic con el botón derecho en la escala de tiempo para establecer los puntos de inicio y finalización para el vídeo exportado: <ul style="list-style-type: none"> • “Imagen 19. Clic con el botón derecho en el menú contextual de la escala de tiempo” en la página 94 • “Imagen 20. Flechas de Hora inicial y Hora final mostradas en el cuadro de diálogo Exportación de vídeo” en la página 95 • Imágenes de los informes de mapa de calor programados: <ul style="list-style-type: none"> • “En los informes programados, solo se puede guardar o enviar por correo electrónico una imagen para un informe de mapa de calor” en la página 122 • “En los informes programados, Symphony puede enviar por correo/guardar imágenes SOLO para informes de mapa de calor” en la página 125 <p>Elementos revisados:</p> <ul style="list-style-type: none"> • “Para atender una alarma (regla en un mapa):” en la página 27 • “Para marcar una alarma:” en la página 118

Tabla 1. Cambios realizados en este manual (Continuación)

Fecha	Descripción
31.01.12	<p>Versión 6.9</p> <p>Elementos revisados:</p> <ul style="list-style-type: none"> • “Trabajo con carruseles” en la página 92: ahora se puede acceder a los carruseles con SOLO hacer clic en el icono Carrusel de la barra de herramientas. • “Ejecución de un informe en la web” en la página 142: si el árbol de cámaras contiene más de 100 dispositivos, el cliente de web muestra el vídeo de las cámaras como páginas independientes, a las que se accede a través de los botones de avance y retroceso. <p>Elementos añadidos:</p> <p>“Exportación de vídeo” en la página 93</p> <ul style="list-style-type: none"> • Nuevo botón Añadir: “Imagen 18. Cuadro de diálogo Exportación de vídeo” en la página 93 • Exportación de vídeo desde varias cámaras: “Imagen 21. Seleccionar cámaras desde las que desee exportar el vídeo” en la página 95 • Exclusión de audio en la exportación de archivos AVI: “Imagen 22. Tipo de archivo AVI seleccionado” en la página 96 • “Lista de reproducción de vídeo para exportación de archivos AVI grandes” en la página 98 <p>“Informes” en la página 119</p> <ul style="list-style-type: none"> • “Imagen 48. Cuadro de diálogo Reportes” en la página 120 • “Imagen 50. Selección de dispositivos en el cuadro de diálogo Diseñador de reportes” en la página 121 • “Imagen 52. Distribution (Distribución) > subficha Email (Correo electrónico) con una lista de direcciones de correo electrónico para informes” en la página 123 • “Imagen 53. Distribution (Distribución) > subficha File (Archivo) – Formato en el que debe guardarse el informe generado” en la página 124 • “Imagen 54. Programar cuándo deben realizarse los informes” en la página 125 • “Imagen 58. Enviar informe a lista de distribución de correo electrónico o guardar como archivo” en la página 128
Sym-6.8-P-304	
15.12.11	<p>Versión 6.8.2</p> <p>Elementos añadidos:</p> <ul style="list-style-type: none"> • Instrucciones para el archivo de registro de exportación de vídeo y uso de md5sum, consulte la “Imagen 23. Archivo de registro de la exportación de vídeo” en la página 97 • “Imagen 64. Aimetis Acceso web de Symphony” en la página 142 • “Imagen 65. Inicio de sesión en la web” en la página 143 <p>Elementos revisados:</p> <ul style="list-style-type: none"> • “Exportación de vídeo” en la página 93: el nombre de archivo se guarda con el formato <NombreCámara> - <Resolución de captura> - <FPS de captura> - <Formato de captura>_AAAAMMDD_HHMMSS

Tabla 1. Cambios realizados en este manual (Continuación)

Fecha	Descripción
06.12.11	<p>Versión 6.8.1</p> <p>Elementos revisados:</p> <ul style="list-style-type: none"> • “Imagen 1. Consola principal” en la página 2 • “Imagen 2. Escala de tiempo” en la página 3 • “Imagen 4. Botón Herramientas pulsado para mostrar la barra de herramientas” en la página 4 • “Imagen 33. Modo en directo” en la página 31 • “Imagen 34. Modo de reproducción con opciones del menú contextual mostradas” en la página 32 • “Imagen 36. Iconos de la vista múltiple” en la página 33 • “Imagen 2. Botón Búsqueda” en la página 78 • Información introductoria sobre “Visualización de resultados de la búsqueda” en la página 82 • “Uso de la exportación” en la página 93: “Imagen 22. Tipo de archivo AVI seleccionado” en la página 96 <p>Elementos añadidos:</p> <ul style="list-style-type: none"> • Definición del informe de recuentos almacenados en “Informes” en la página 119 • Información sobre la ficha Sensibilidad de “Imagen de mapa de calor” en la página 132 en “Informes” en la página 119 • “Uso de la exportación” en la página 93: “Imagen 24. Segmentar archivos grandes mediante la opción Split Files at (Dividir archivos en)” en la página 97

Tabla 1. Cambios realizados en este manual (Continuación)

Fecha	Descripción
28.11.11	<p>Versión 6.8 Elementos revisados:</p> <ul style="list-style-type: none"> • “Árbol de cámaras” en la página 14 • “Personalización del Árbol de cámaras” en la página 15 • “Adición de mapas” en la página 18 • “Colocación de cámaras en mapas” en la página 19 • “(Opcional) Creación de vínculos directos a mapas” en la página 21 • “Eliminación de un mapa, un icono de cámara o un vínculo directo” en la página 24 • “Adición de entradas y salidas digitales a los mapas” en la página 28 • “Activación de un dispositivo de salida con el menú contextual Mapa” en la página 30 • “Imagen 60. Ficha Video” en la página 55: reproductor predeterminado • “Imagen 59. Ficha Línea – Extender y cambiar de forma la línea de recuento” en la página 130 en “Informes” en la página 119 <p>Elementos añadidos:</p> <ul style="list-style-type: none"> • “Imagen 20. Opciones de configuración del árbol de dispositivos” en la página 16 • “Visualización de cuatro secuencias de vídeo histórico en modo de avance rápido” en la página 38 • “Uso de la exportación” en la página 93 • Informes de correo electrónico para listas de distribución en distintos formatos: “Imagen 52. Distribution (Distribución) > subficha Email (Correo electrónico) con una lista de direcciones de correo electrónico para informes” en la página 123 y “Imagen 58. Enviar informe a lista de distribución de correo electrónico o guardar como archivo” en la página 128 <p>Elementos eliminados: Búsqueda LPR: incluida ahora en la Guía de la funcionalidad de reconocimiento automático de matrículas de Aimetis Symphony. Consulte https://www.aimetis.com/xnet/Support/documentation.aspx</p>
Sym-6.7-P-302	
03.10.11	<p>Elementos añadidos:</p> <ul style="list-style-type: none"> • “Creación de dos informes de mapa de calor en la web” en la página 144
18.08.11	<p>Aclaración <i>Dispositivos de hardware ADAM solo para E/S digitales en mapas:</i> “Adición de entradas y salidas digitales a los mapas” en la página 28</p> <p>Elementos añadidos: “Ejemplo 1 ” en la página 43 para la “Ficha Actividad” en la página 40 en “Personalización de las propiedades del panel de vídeo” en la página 39</p>





Tabla 1. Cambios realizados en este manual (Continuación)

Fecha	Descripción
08.11	Versión 6.7 Elementos añadidos: <ul style="list-style-type: none"> • “Iconos del mapa” en la página 25 • “Atención de reglas en mapas” en la página 27 • “Adición de entradas y salidas digitales a los mapas” en la página 28 • “Mapas” en la página 58 en “SymphonyConfiguración del Cliente” en la página 50 • “Compatibilidad con la Consola de control de videovigilancia AXIS T8310” en la página 108
Sym-6.6-P-300.2	
03.06.11	Cambio de icono para Notas y Ejemplos. Cambio de fuente: fácil de leer para documentos en línea e impresos.
16.05.11	“LPR” en la página 85
Sym-6.5-P-300.4	
21.01.11	Elementos añadidos: “Ejecución de un informe en la web” en la página 142
03.12.10	Elementos añadidos: “Alarmas recientes/movimiento” en la página 87
10.11.10	Elementos revisados: <ul style="list-style-type: none"> • “Imagen 1. Consola principal” en la página 2 • Opciones de la ficha Bloqueo del cuadro de diálogo Configuración del Cliente Symphony, consulte “Bloqueo” en la página 64 • “Imagen 7. Cuadro de diálogo Ver resultados de la búsqueda” en la página 82 Elementos eliminados: <ul style="list-style-type: none"> • Conjuntos de servidores Elementos añadidos: <ul style="list-style-type: none"> • Opción Redefinir búsqueda, consulte “Visualización de resultados de la búsqueda” en la página 82 • Tamaño máximo de secuencias de vídeo, consulte “Exportación de vídeo” en la página 93 • “Búsqueda recurrente” en la página 84 • “Supervisión con Symphony” en la página 113 • “Consola de alarmas” en la página 115 • “Activación o desactivación de alarmas del servidor” en la página 117 • “Marcado de alarmas” en la página 118 • “Informes” en la página 119 • “Recuentos de objetos en una línea” en la página 129 • “Imagen de mapa de calor” en la página 132 • “Recuentos de objetos” en la página 138 • “Estadísticas de objetos” en la página 139 • “Recuentos de alarmas” en la página 140 • “Envío de informes de problemas a Aimetis” en la página 145
06.10.10	Primera versión de este documento. Symphony v6.5.3

Prefacio

Convenciones

Tabla 1. Símbolos y formatos utilizados en este manual

Icono	Texto/Formato	Descripción
	Nota	Información adicional.
	Ejemplo	Ejemplo práctico.
	Importante	Instrucciones o vínculos adicionales esenciales.
	Atención	Podría perder secuencias de grabación o debe prestar atención a los cambios de configuración.
	Fuente negrita, Arial	Término de la interfaz gráfica de usuario (botón, menú, ventana, opción) o elemento del teclado.
	<i>Cursiva, Arial</i>	Énfasis, término nuevo o referencia externa.

Grupo de documentos

Tabla 2. Documentos y vídeos de Aimetis

Nombre del documento	Vínculos
Notas de la versión de Symphony	https://www.aimetis.com/Xnet/downloads/documentation.aspx
Guía de instalación de Symphony	https://www.aimetis.com/Xnet/downloads/documentation.aspx
Guía de administración de Symphony	https://www.aimetis.com/Xnet/downloads/documentation.aspx
Guía de analítica de Symphony	https://www.aimetis.com/Xnet/downloads/documentation.aspx
Guía de usuario del cliente de Symphony	https://www.aimetis.com/Xnet/downloads/documentation.aspx
Artículos de Knowledge Base	http://www.aimetis.com/Support/knowledgebase.aspx
Casos prácticos	http://www.aimetis.com/Solutions/customers-case-studies.aspx
Documentación técnica	http://www.aimetis.com/Solutions/whitepapers.aspx
Ejemplos de aplicación de vídeo	https://www.aimetis.com/Xnet/Marketing/collateral-library.aspx
Seminarios por Internet grabados	http://www.aimetis.com/Events/webinars.aspx
Presentación del producto	https://www.aimetis.com/Xnet/Marketing/collateral-library.aspx
Lista de dispositivos de vídeo compatibles	http://www.aimetis.com/Support/supported-video-devices.aspx
Licencias	http://www.aimetis.com/Embedded/people-counter.aspx
Preguntas frecuentes	https://www.aimetis.com/Xnet/Support/faqs.aspx

Portal de Aimetis Xnet



Imagen 1. Página de inicio de Aimetis Xnet

Xnet es el portal en línea de Aimetis: www.aimetis.com/Xnet

Donde puede:

- Solicitar licencias
- Administrar cuentas de socios secundarios
- Acceder a la sección de asistencia técnica y descargas
- Acceder a las herramientas de ventas y comercialización
- Acceder a la traducción del software de Aimetis

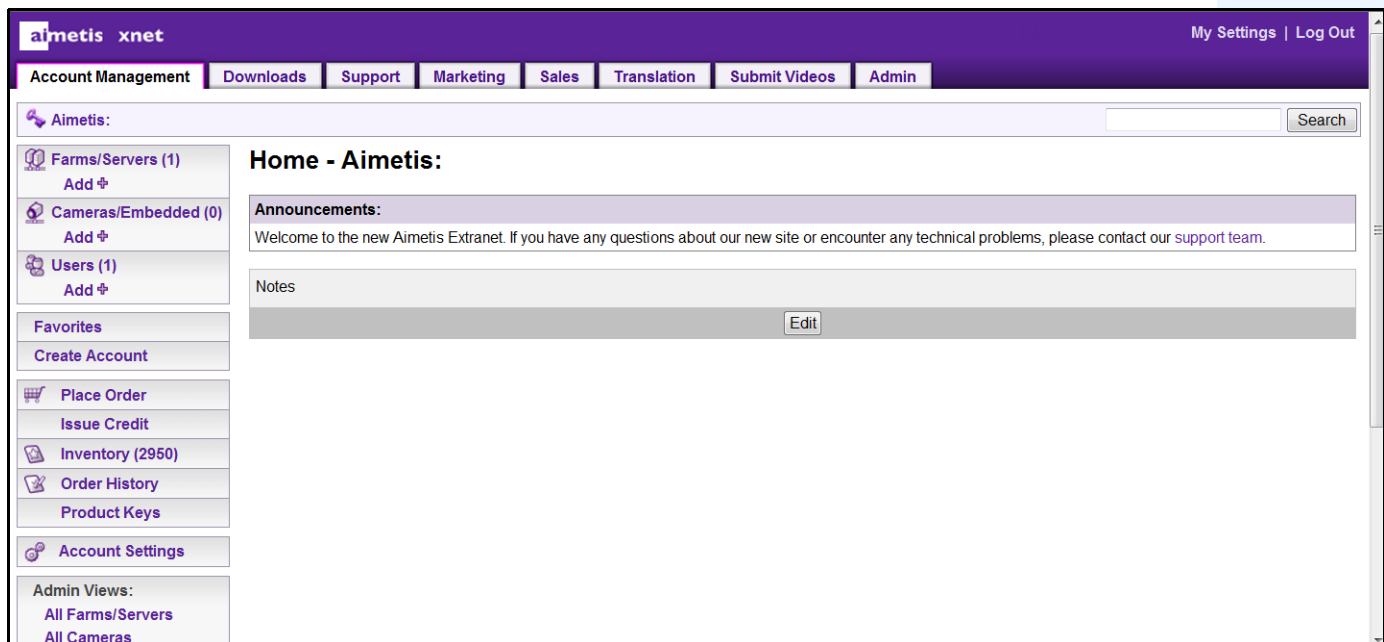

Nota: El acceso a las herramientas depende del tipo de cuenta, es decir, de que sea una cuenta de distribuidor, socio certificado, socio autorizado o usuario final. Para obtener instrucciones, consulte la [Tabla 3 en la página xiv](#).

Tabla 3. Instrucciones de uso de Xnet

Instrucciones de Xnet	Vínculos
Manual de formación en Xnet para proveedores	https://www.aimetis.com/Xnet/Marketing/collateral-library.aspx
Seminario por Internet grabado: formación en Xnet para distribuidores	https://www.aimetis.com/Xnet/Marketing/collateral-library.aspx
Seminario por Internet grabado: formación en Xnet para socios de servicio	https://www.aimetis.com/Xnet/Marketing/collateral-library.aspx
Manual de formación en Xnet para distribuidores	https://www.aimetis.com/Xnet/Marketing/collateral-library.aspx
Aimetis Especificaciones arquitectónicas y de ingeniería de Symphony	https://www.aimetis.com/Xnet/Marketing/collateral-library.aspx
Directrices de requisitos de hardware para sistemas de 10, 20, 40 y 200 cámaras	https://www.aimetis.com/Xnet/Marketing/collateral-library.aspx

Contacto

Tabla 4. Vínculos de contacto, direcciones y números de teléfono

Tipo de contacto	Descripción
Acerca de Aimetis	http://www.aimetis.com/Company/default.aspx
Vínculo de contacto	http://www.aimetis.com/Company/contact.aspx
Vínculo de asistencia	http://www.aimetis.com/Support/default.aspx
América	Sede central de Aimetis 500 Weber Street North Waterloo, Ontario, Canadá N2L 4E9 Teléfono: +1866-544-2804 o +1 519-746-8888 Fax: +1 519-746-6444
EMEA	Aimetis GmbH Am Prime Parc 7 65479 Raunheim Alemania Teléfono: +49 (0) 6142 207 98 60 Fax: +49 (0) 6142 207 98 89 www.aimetis.de
Asia – Pacífico	Aimetis China Rm. 1328 Yunsun Tower 2025 Zhongshan West Road Xuhui, Shanghai China 200235 Teléfono: 86-21-6182-6916 Fax: 86-21-6182-6777

Índice

Capítulo 1:	1
Consola principal del Cliente Symphony	1
Escala de tiempo	3
Barra de direcciones	4
Registro de alarmas	5
Personalización del registro de alarmas	6
Vista de árbol de las opciones de filtrado de alarma	9
Vista de cámara	10
Detalles de alarma	11
Fecha	12
Registro de aplicaciones	13
Árbol de cámaras	14
Personalización del Árbol de cámaras	15
Veto de vídeo de cámaras y grupos de cámaras	16
Uso de mapas	17
Visualización de mapas	17
Adición de mapas	18
Colocación de cámaras en mapas	19
Colocación de vistas de cámaras en mapas	20
(Opcional) Creación de vínculos directos a mapas	21
Eliminación de un mapa, un icono de cámara o un vínculo directo	24
Iconos del mapa	25
Colocación de reglas en mapas	27
Atención de reglas en mapas	27
Adición de entradas y salidas digitales a los mapas	28
Activación de un dispositivo de salida con el menú contextual Mapa	30

Paneles de vídeo	31
Modo de vista en directo	31
Modo de reproducción de vídeo	32
Uso del menú de navegación (en modo de reproducción de vídeo)	34
Disposición Vista de cámara	35
Visualización de cuatro secuencias de vídeo histórico en modo de avance rápido	38
Personalización de las propiedades del panel de vídeo	39
Ficha Apariencia	39
Ficha Actividad	40
Ficha Secundaria	46
Ficha Rastreo	47
Ficha Otros	49
SymphonyConfiguración del Cliente	50
Inicio	51
Visualización	52
Alarmas	53
Vídeo	55
Vista de cámara	57
Mapas	58
Sonido	59
Configuración regional	60
Configuración de usuario	62
Global	63
Bloqueo	64
Actualizar	65
Avanzado	67
Lista de servidores	68
Registrar nuevo servidor	69
Inicio de sesión, cambio de usuarios e inicio de sesión de supervisor	71
Inicio de sesión con privilegios de supervisor	73
Modificación de información de usuario	75

Capítulo 2:	76
Búsqueda de vídeo mediante la herramienta de búsqueda	76
Herramienta Búsqueda	76
Visualización de resultados de la búsqueda	82
Búsqueda recurrente	84
LPR	85
Actividad para todas las cámaras	86
Alarmas recientes/movimiento	87
Color de rastreo	89
Marcadores	90
Carruseles	91
Creación o modificación de carruseles	91
Trabajo con carruseles	92
Exportación de vídeo	93
Uso de la búsqueda	93
Uso de la exportación	93
ID de alarma, ID de cámara y navegación mediante el teclado	99
Uso de cámaras PTZ	99
Uso de los controles PTZ	100
Uso del ratón para controlar una cámara PTZ	101
Uso de un joystick	102
Recorrido de la cámara	103
Compatibilidad con la Consola de control de videovigilancia AXIS T8310	108
Búsqueda rápida	111
Messenger	112
Supervisión con Symphony	113
Uso de monitores múltiples	113
Uso del mapa del sitio	113
Uso del registro de alarmas	114
Marcado de alarmas	114
Uso de la consola de alarmas	114
Uso de la escala de tiempo	114

Visualización de la actividad de todas las cámaras	114
Uso de un carrusel	114
Desactivación de alarmas	114
Consola de alarmas	115
Activación o desactivación de alarmas del servidor	117
Marcado de alarmas	118
Informes	119
Permisos de usuario	119
Cómo usar el gestor de informes	119
Procedimiento general para el uso del gestor de informes	120
Recuentos de objetos en una línea	129
Imagen de mapa de calor	132
Recuentos de objetos	138
Estadísticas de objetos	139
Recuentos de alarmas	140
Ejecución de un informe en la web	142
Creación de dos informes de mapa de calor en la web	144
Envío de informes de problemas a Aimetis	145

Capítulo 1

Consola principal del Cliente Symphony

La consola principal es la ventana principal que utilizará en el Cliente Symphony. La consola principal se compone de los elementos de aplicación normales de Windows, entre ellos, barra de título, menú, barras de herramientas y controles para minimizar, maximizar y cerrar la aplicación. La consola principal también incluye los siguientes paneles:

- Paneles de vídeo para modo de visualización en directo, reproducción de elementos históricos y análisis de imágenes fijas
- Panel Árbol de cámaras en el que se enumeran los dispositivos
- Panel Mapa que representa la ubicación de la cámara
- Panel Registro de alarmas con una vista resumida y detallada de las alarmas generadas
- Panel Lista de servidores con las direcciones IP y el estado del servidor

- Panel Registro de aplicaciones con los mensajes y errores generados desde el inicio del Cliente Symphony



Imagen 1. Consola principal

Escala de tiempo

La escala de tiempo es una potente herramienta que permite visualizar todo lo que ha ocurrido en un día de forma resumida. La escala de tiempo está integrada en la vista principal del Cliente Symphony.

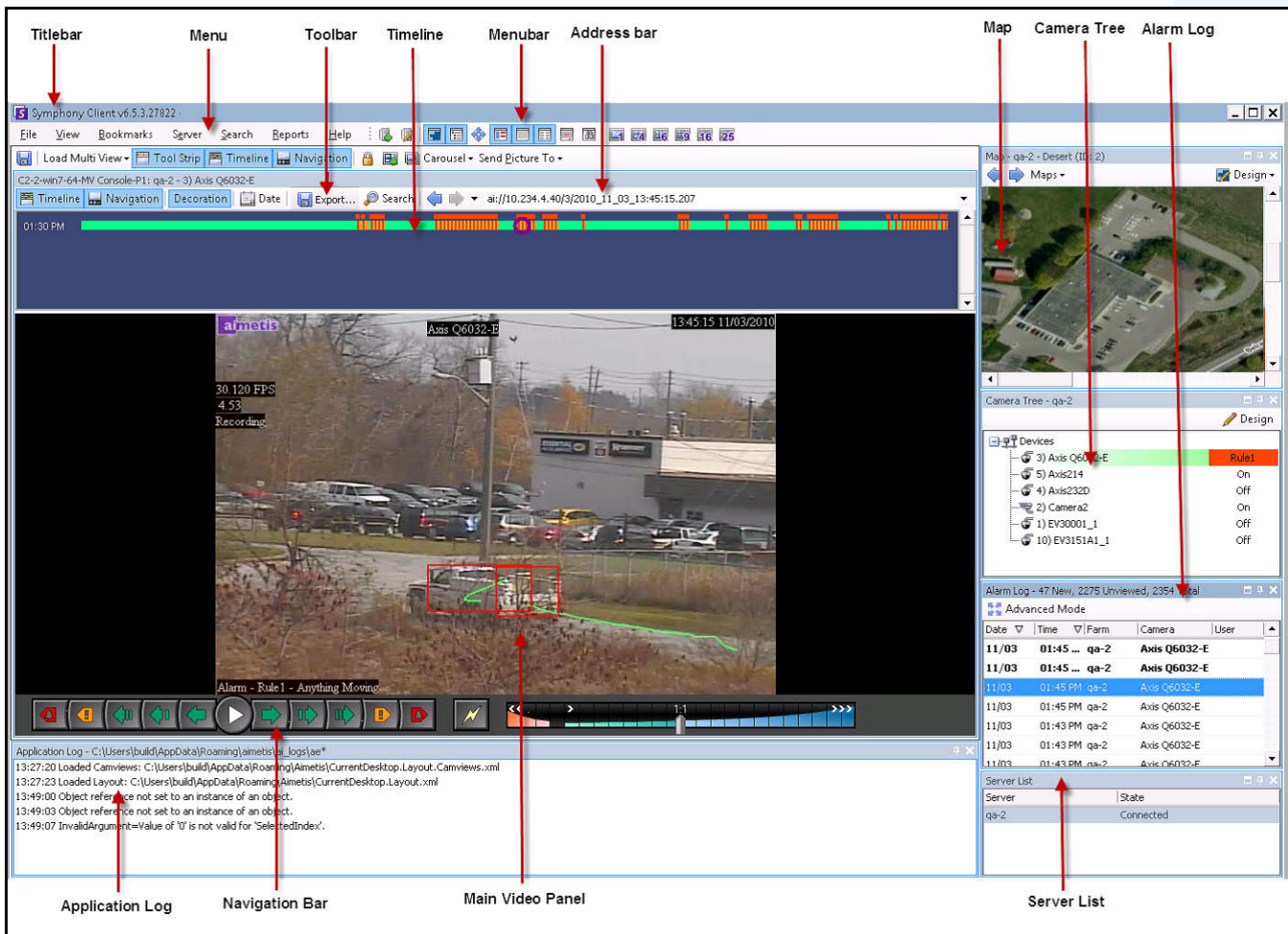

Imagen 2. Escala de tiempo

Procedimiento

Para mostrar la escala de tiempo:

- Haga clic en el botón **Escala de tiempo**.
O BIEN,
- Haga clic con el botón derecho en el panel de vídeo y seleccione **Mostrar línea de tiempo**.

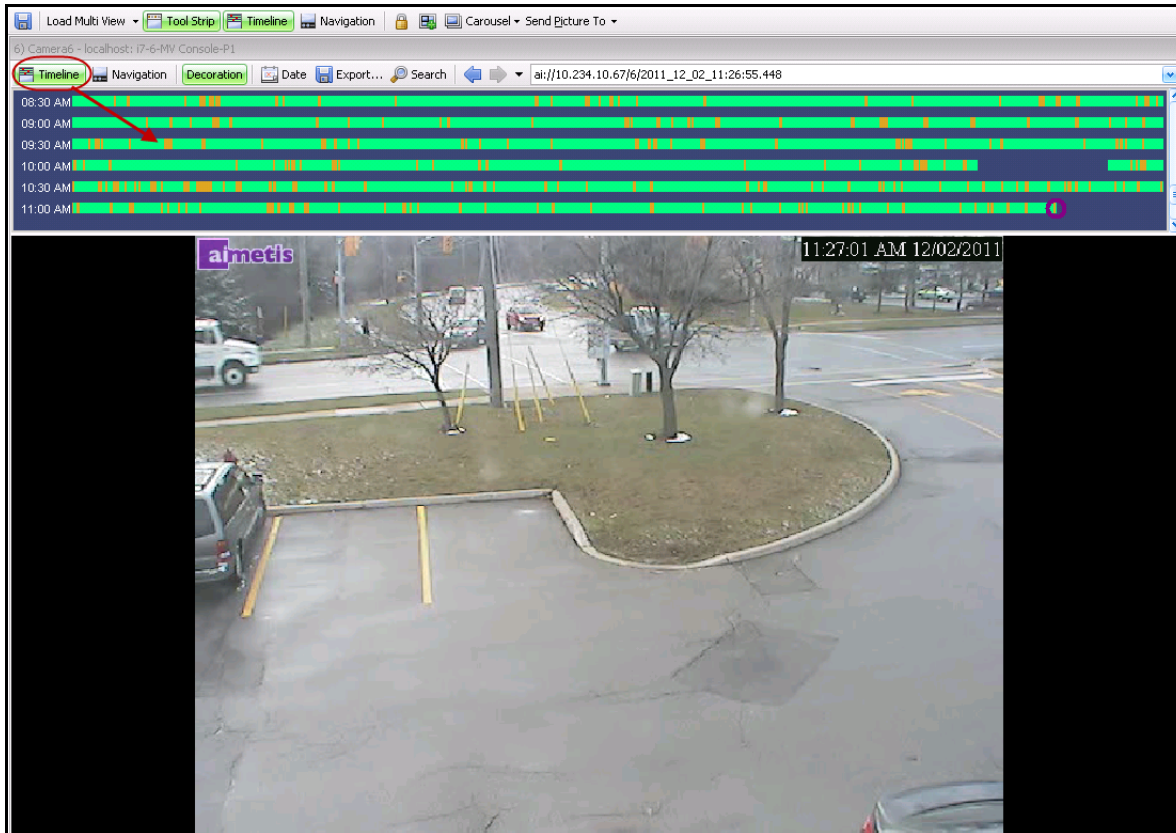
Si hace clic en cualquier lugar de la **escala de tiempo**, aparecerá una imagen fija de ese momento en la vista principal.

Código de colores de la escala de tiempo

- Verde: no se ha detectado ninguna actividad relevante en el primer plano.
- Barra verde de contraste: indica que el vídeo no se ha grabado de forma local en un equipo Windows, sino que Symphony está descargando el vídeo desde una cámara AXIS. Symphony no analiza el vídeo descargado de la cámara. Como tal, no determina el tipo de actividad, por ejemplo, un incumplimiento de reglas o una pérdida de la señal de vídeo.
- Amarillo-naranja: indica actividad.
- Rojo: se ha incumplido una regla que ha activado una alarma. De forma predeterminada, las reglas se resumen en la escala de tiempo en un cuadrado rojo. Puede personalizar cómo se muestran las reglas en la escala de tiempo en la ficha **Alarmas** del cuadro de diálogo **Configuración del Cliente Symphony**. Consulte la sección “[SymphonyConfiguración del Cliente](#)” en la página 50.
- Gris: baja calidad de vídeo.
- Blanco: acceso concedido.
- Negro: acceso denegado.
- Círculo violeta: siempre indica la posición de la escala de tiempo de lo que se visualiza actualmente en el panel de vídeo.
- Barra horizontal rosa: indica que la cámara no se encuentra en la posición de inicio. Solo está visible cuando la cámara está configurada para rastreo automático (análisis de vídeo PT090/PT091).

Barra de direcciones

La barra de direcciones contiene un vínculo de Symphony a la última posición de vídeo seleccionada. Cada vez que hace clic en la escala de tiempo o se desplaza a otra cámara diferente de un servidor distinto, se registra esta operación. Esta opción le permite desplazarse hacia adelante o hacia atrás desde su posición actual.



Imagen 3. Barra de direcciones

Procedimiento

Para mostrar la barra de direcciones:

- Haga clic en el botón **Herramientas**. Se mostrará la barra de herramientas.

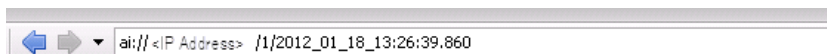

Imagen 4. Botón Herramientas pulsado para mostrar la barra de herramientas

Procedimiento

Para navegar mediante la barra de direcciones:

- Utilice los botones de flecha **Adelante** y **Atrás** de la barra de direcciones para cambiar de cámara.
- Para ver una ubicación que acabe de visitar, haga clic en el botón de flecha **Atrás**. Volverá a la cámara y a la hora que estaba viendo.
- Si ya ha instalado el Cliente Symphony en un equipo, puede acceder a la posición desde el menú **Inicio** de Windows.
 - Haga clic en **Inicio** y, a continuación, en **Ejecutar**. Copie y pegue un vínculo de Symphony en el campo **Abrir** y haga clic en **Aceptar** (Imagen 5 en la página 5). El Cliente Symphony se abrirá en la ubicación del vínculo.

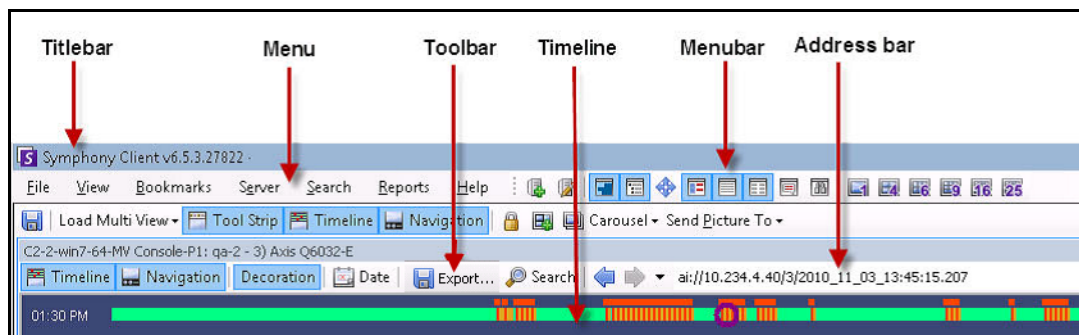

Imagen 5. Cuadro de diálogo Ejecutar del sistema operativo Windows

Registro de alarmas

El panel **Registro de alarmas** muestra una lista de alarmas de los servidores conectados.

Procedimiento

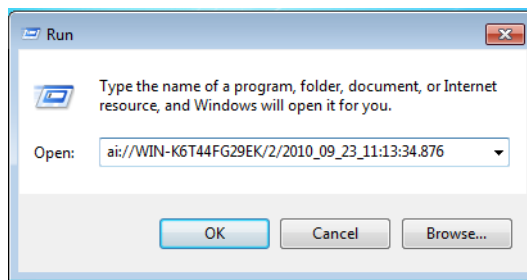
Para mostrar el panel de registro de alarmas:

- En el menú **Ver**, seleccione **Registro de alarmas**.

O BIEN,

- Haga clic en el icono **Registro de alarmas** en la barra de herramientas del menú.

Date	Time	Farm	Camera	User
09/28	06:16 PM	localhost	ACTi - 5611	
09/28	03:54 PM	localhost	AXIS 214	
09/28	03:07 PM	localhost	AXIS 214	
09/28	02:17 PM	localhost	AXIS 214	
09/28	02:11 PM	localhost	AXIS 214	
09/28	02:08 PM	localhost	AXIS 214	
09/28	01:40 PM	localhost	AXIS 214	

Imagen 6. Registro de alarmas

Personalización del registro de alarmas

De forma predeterminada, el panel **Registro de alarmas** está acoplado a la vista principal. Sin embargo, el panel **Registro de alarmas** se puede arrastrar a un segundo monitor y configurarse para mostrar más información. En **Modo avanzado**, el panel **Registro de alarmas** proporciona información detallada: vista de la cámara, detalles de la alarma, miniaturas de alarmas.

Procedimiento

Para mostrar el registro de alarmas en Modo avanzado:

- Haga clic en el botón **Modo avanzado** del panel **Registro de alarmas**.



Imagen 7. Panel Registro de alarmas con el botón Modo avanzado



Imagen 8. Registro de alarmas expandido para mostrar la vista Modo avanzado

Selector de columnas

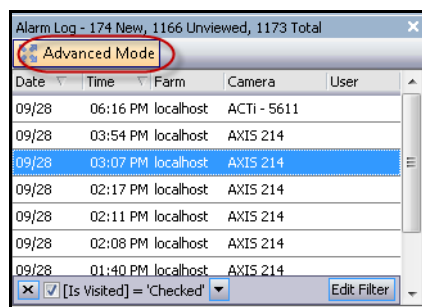
La opción de menú **Selector de columnas** permite personalizar las columnas que se van a mostrar.

Procedimiento

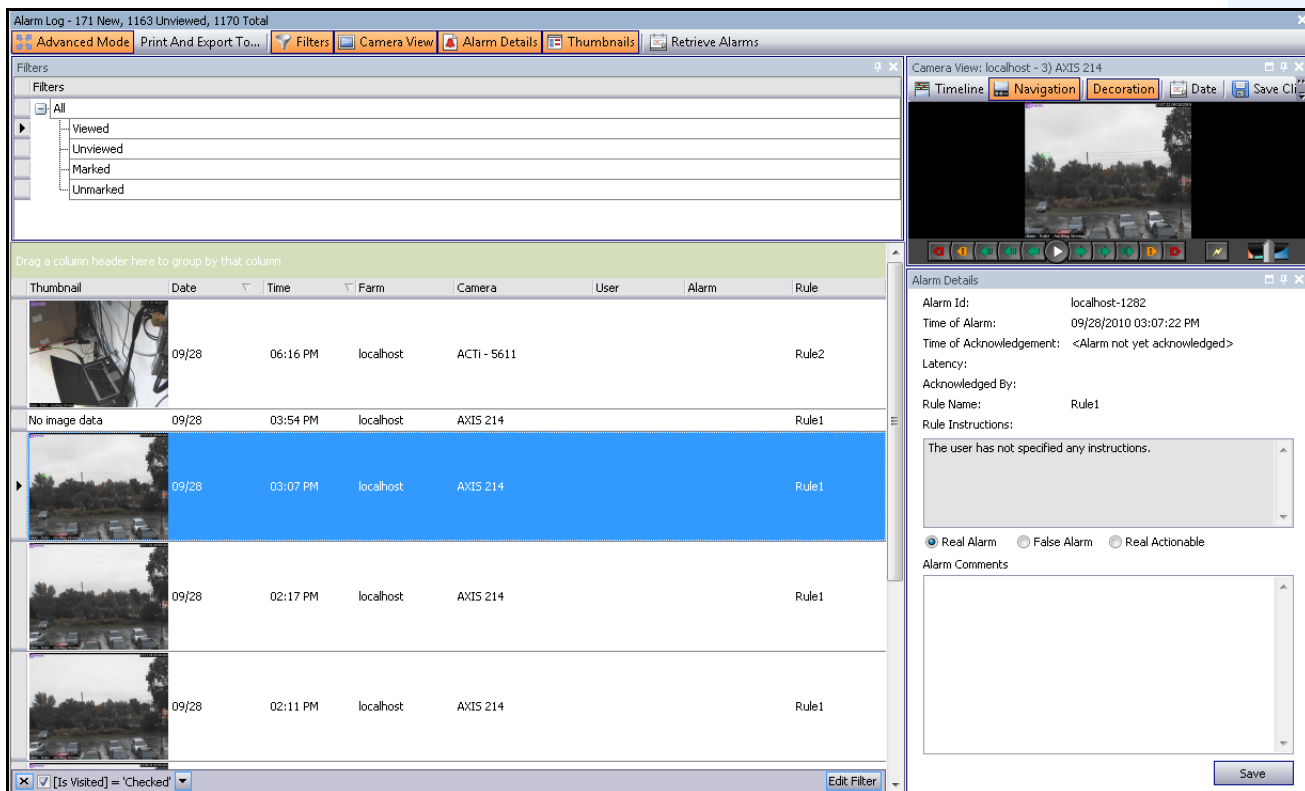
Para utilizar el selector de columnas:

1. Haga clic con el botón derecho en uno de los encabezados de las columnas en el panel **Registro de alarmas** y seleccione **Selector de columnas**.
2. Arrastre las columnas desde el cuadro de diálogo **Personalización** a los encabezados de las columnas del **registro de alarmas** o arrastre los encabezados de las columnas desde el **registro de alarmas** al cuadro de diálogo **Personalización**.



Imagen 9. Selector de columnas

Agrupación de columnas en el registro de alarmas

La agrupación por columnas es una forma eficaz de organizar una lista potencialmente larga de alarmas. Un uso normal consistiría en agrupar todas las alarmas por **Servidor** y, a continuación, por **Cámara**, tal como se muestra en la [Imagen 10 en la página 8](#).

Procedimiento

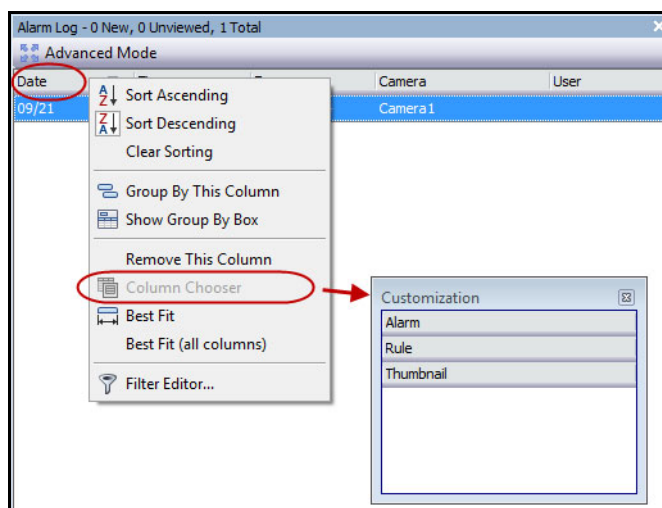
Para agrupar por columna:

- Arrastre el encabezado de columna que desee al área que contiene el texto **Arrastre un encabezado de columna aquí para agrupar por esa columna**.



Imagen 10. Antes de agrupar



Imagen 11. Agrupación por cámara

Vista de árbol de las opciones de filtrado de alarma

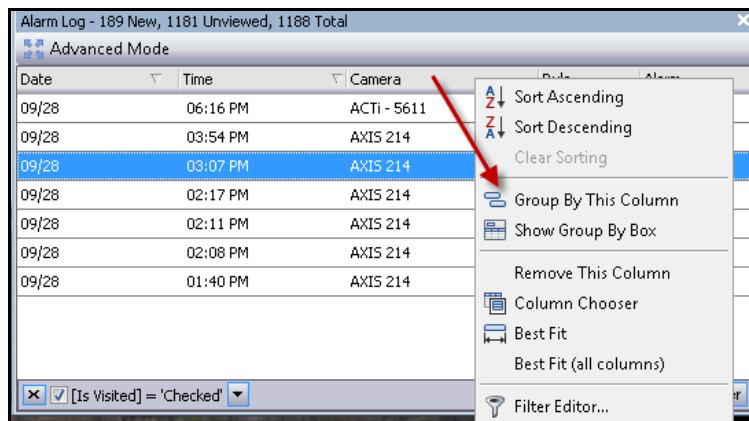
En el **Modo avanzado**, se mostrarán las opciones del filtro de alarmas.

Procedimiento

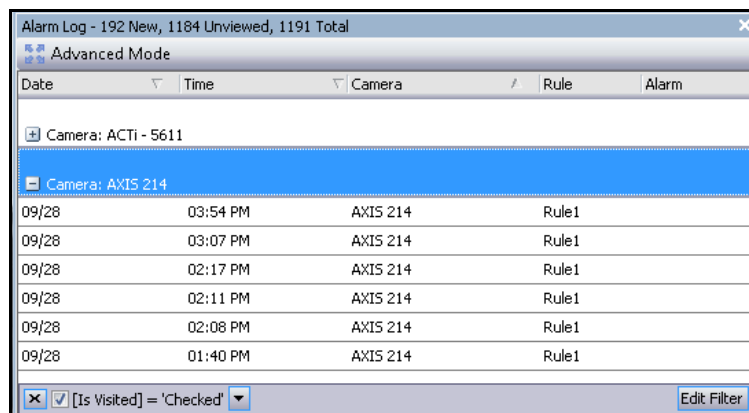
Para mostrar una vista de árbol de las opciones de filtrado de alarmas:

- Haga clic en el botón **Filtros** de la barra de herramientas.
 - Seleccione **Visualizadas** para mostrar únicamente las alarmas que ya se hayan visualizado.
 - Seleccione **Sin visualizar** para mostrar únicamente las alarmas que no se hayan visualizado aún.
 - Seleccione **Todas** para mostrar todas las alarmas.
 - Seleccione **Marcadas** para mostrar únicamente las alarmas que ya se hayan marcado (atendido). Consulte la sección [“Detalles de alarma” en la página 11](#).
 - Seleccione **Sin marcar** para mostrar únicamente las alarmas que no se hayan marcado (atendido) aún. Consulte la sección [“Detalles de alarma” en la página 11](#).



Imagen 12. Filtros de visualización de alarmas

Vista de cámara

Es posible acoplar un panel **Vista de cámara** en el panel **Registro de alarmas** o arrastrarlo a otro monitor de visualización.

Procedimiento

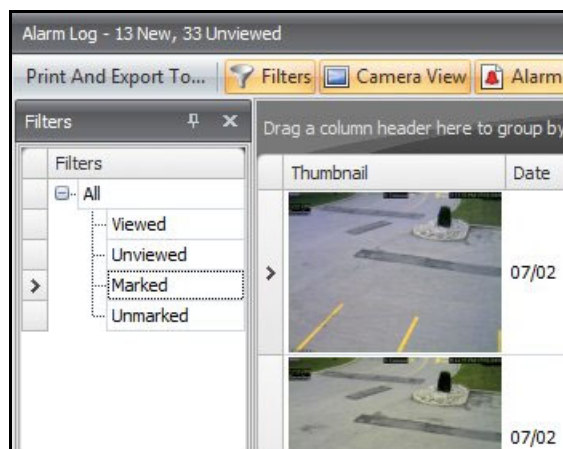
Para mostrar una vista de cámara:

- Haga clic en el botón **Vista de cámara** de la barra de herramientas.



Imagen 13. Visualización de Vista de cámara

Detalles de alarma

El panel **Detalles de alarma** se puede acoplar al **registro de alarmas** o arrastrarse a otro monitor de visualización.

Procedimiento

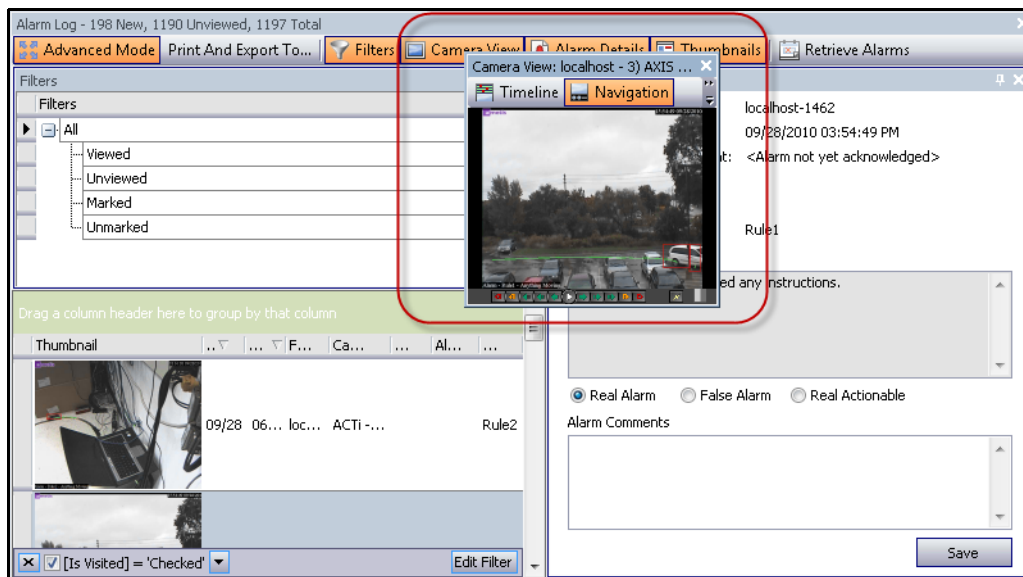
Para mostrar los detalles de la alarma:

1. Haga clic en el botón **Detalles de alarma** de la barra de herramientas.
2. (Opcional) Introduzca los detalles relevantes en el área **Comentarios de alarma** y haga clic en **Guardar**.

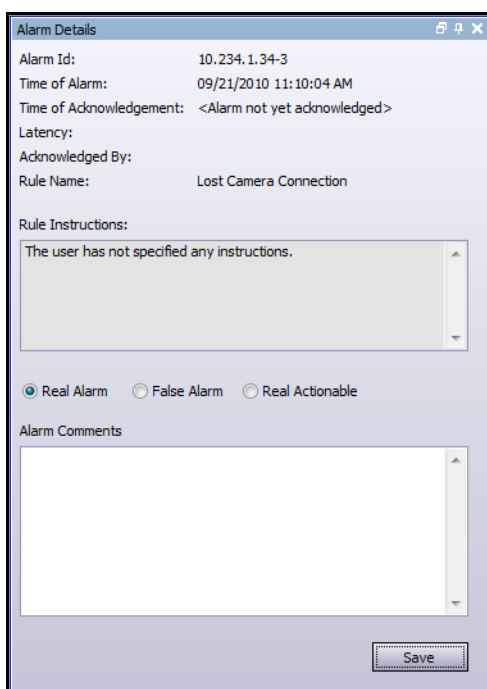

Alarm Details

Alarm Id: 10.234.1.34-3
Time of Alarm: 09/21/2010 11:10:04 AM
Time of Acknowledgement: <Alarm not yet acknowledged>
Latency:
Acknowledged By:
Rule Name: Lost Camera Connection

Rule Instructions:
The user has not specified any instructions.

Real Alarm False Alarm Real Actionable

Alarm Comments

Save

Imagen 14. Cuadro de diálogo Detalles de alarma

Fecha

El Calendario permite cargar las alarmas de una fecha concreta de todos los servidores conectados. Los días que se muestran en **negrita** contienen datos de vídeo.

Procedimiento

Para mostrar el calendario:

- Haga clic en el botón **Fecha** de la barra de herramientas.



Imagen 15. Selección del calendario para mostrar las alarmas archivadas

Registro de aplicaciones

El panel **Registro de aplicaciones** se encuentra en la parte inferior de la Consola principal. Muestra errores y mensajes que se han producido desde el inicio del Cliente Symphony.

Procedimiento

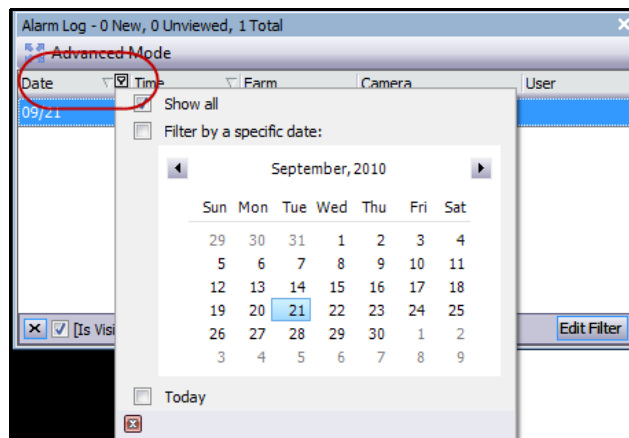
Para activar el registro de aplicaciones:

1. En el menú **Ver**, seleccione **Registro de aplicaciones**.
O BIEN,
Haga clic en el icono **Registro de aplicaciones** en la barra de herramientas del menú.
2. Haga doble clic en cualquier entrada del panel **Registro de aplicaciones** y se mostrará el mensaje completo.



Imagen 16. Registro de aplicaciones expandido para mostrar los detalles

Árbol de cámaras

De forma predeterminada, el panel **Árbol de cámaras** se muestra en la parte superior derecha de la consola principal. El **Árbol de cámaras** es el método de navegación entre cámaras predeterminado en la interfaz de usuario del Cliente Symphony. Al igual que la organización por árbol o carpetas de los archivos en las aplicaciones de Windows, todas las cámaras aparecen en un orden predefinido. En el Cliente Symphony, las cámaras aparecen por orden de ID de cámara. Cada cámara tiene un ID único y lo define automáticamente el sistema cada vez que se añade una cámara.

Procedimiento

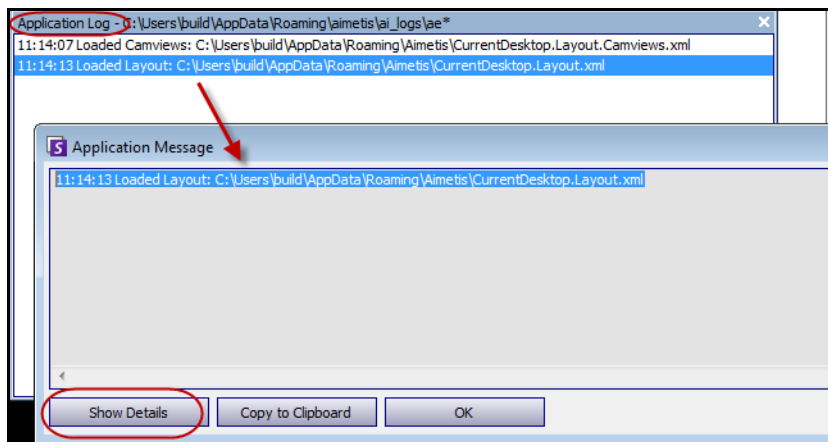
Para mostrar el árbol de cámaras:

- En el menú **Ver**, seleccione **Árbol de cámaras**. El **Árbol de cámaras** se puede acoplar a la consola principal o desacoplarse y arrastrarse a cualquier monitor.



Imagen 17. Árbol de cámaras – Cómo se organizan los ID de cámara – Dispositivos de E/S con su estado mostrado



Imagen 18. Vistas de una cámara guardadas en el cuadro de diálogo Árbol de cámaras

La etiqueta **Invalidar** que se encuentra junto a una cámara indica que la grabación de la cámara se ha detenido. En este caso, un usuario ha modificado la configuración **Grabar vídeo** de la configuración de la cámara haciendo clic derecho en el **árbol de cámaras** y seleccionando **Detener grabación**. La etiqueta **Invalidar** le recuerda al usuario hacer clic con el botón derecho y seleccionar el **modo de reanudación de grabación** cuando sea necesario.

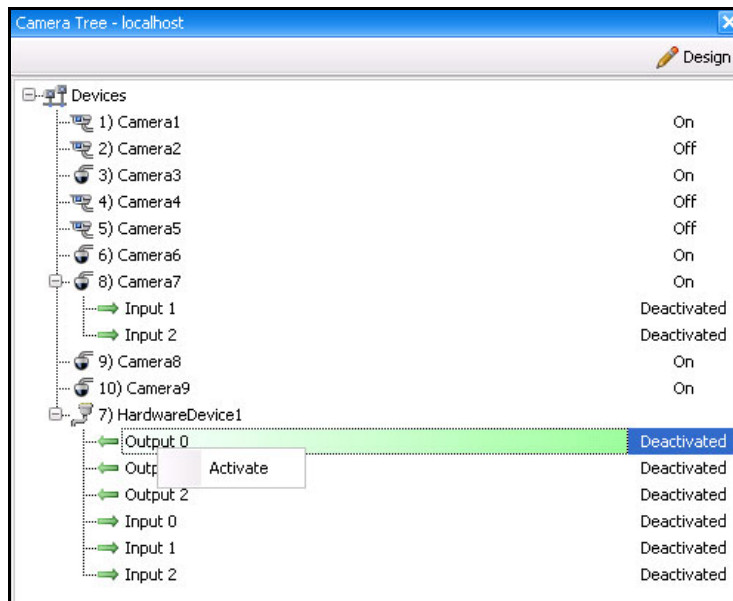

Imagen 19. Etiqueta de invalidación junto a la cámara

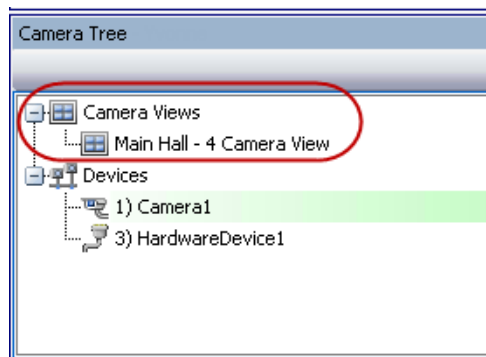
Personalización del Árbol de cámaras

Procedimiento

Para personalizar el árbol de cámaras:

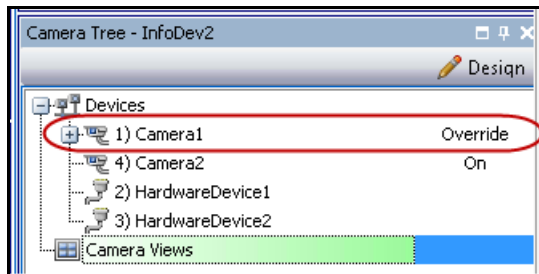
1. Acceda al panel **Árbol de cámaras** de una de las formas siguientes:
 - En el menú **Servidor**, seleccione **Configuración de árbol de dispositivos**. Se abrirá el cuadro de diálogo **Configuración de árbol de dispositivos**.
 - O BIEN,
 - En el menú **Ver**, seleccione **Árbol de cámaras**. Haga clic en el botón **Diseñar** situado en la esquina derecha del cuadro de diálogo **Árbol de cámaras**. Se abrirá el cuadro de diálogo **Configuración de árbol de dispositivos**.
2. Para añadir una carpeta al árbol de cámaras, haga clic en **Añadir**.
3. Para eliminar el objeto seleccionado actualmente, ya sea una cámara o una carpeta, haga clic en **Eliminar**.
4. Haga clic en **Opciones** en la esquina superior derecha del cuadro de diálogo. Puede activar o desactivar las casillas de verificación **Mostrar iconos de dispositivos**, **Mostrar números de dispositivos** y **Show Digital I/O** (Mostrar E/S digitales) para modificar la visualización de estos elementos.
5. Para añadir una cámara al árbol, selecciónela en el panel derecho. Arrástrela y suéltela con el ratón en el panel de la izquierda.



Nota: El Árbol de dispositivos se puede generar y mantener de forma automática desde un origen externo. En esta situación, Symphony necesita consultar el origen de los cambios de la estructura del árbol de cámaras. Defina el intervalo de tiempo de la consulta del origen en el campo **Sincronización de árbol de dispositivos** descrito en “Administración de configuración general” en la **Guía de administración y analítica**.



Imagen 20. Opciones de configuración del árbol de dispositivos

Veto de vídeo de cámaras y grupos de cámaras

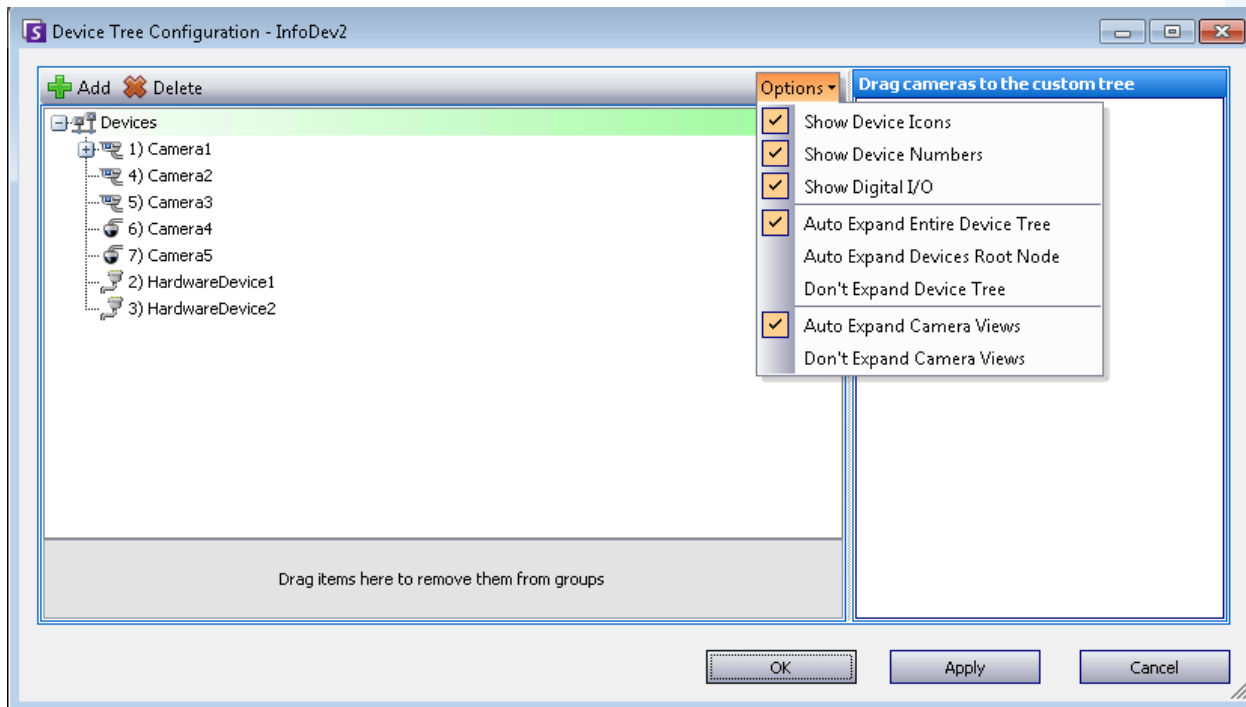
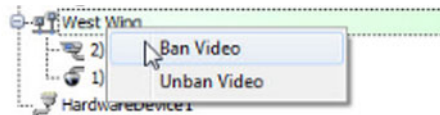

En el **Árbol de cámaras**, el elemento del menú contextual **Ban Video** (Veto de vídeo) permite vetar vídeos de cámaras y grupos de cámaras. Solo pueden utilizarla los usuarios y grupos con permisos específicos.

- Si la opción **Ban Video** (Vetar vídeo) está seleccionada para determinadas cámaras o grupos de cámaras, los permisos para ver vídeo en directo y ver vídeos históricos se establecerán en Denegar.
- Si la opción **Unban Video** (No vetar vídeo) está seleccionada para determinadas cámaras o grupos de cámaras, los permisos para ver vídeo en directo y ver vídeos históricos se establecerán en Sin especificar.

Para obtener información detallada sobre los grupos de usuarios y los permisos, consulte la **Guía de administración de Aimetis Symphony**.

Uso de mapas

Symphony permite cargar una imagen (archivo .jpg, .gif o .bmp) que se utilizará como un mapa (representación visual) de la configuración de su cámara. Usted coloca las cámaras, las vistas de cámara y/o los dispositivos de entrada y salida en los mapas. Estos dispositivos/vistas están representados por iconos.

Puede hacer clic en el icono de una cámara y arrastrarla de los mapas a los paneles de la consola principal o a la pared de vídeo para cambiar inmediatamente la imagen que se muestra en un panel.

- “Visualización de mapas”
- “Adición de mapas” en la página 18
- “Colocación de cámaras en mapas” en la página 19
- “Colocación de vistas de cámaras en mapas” en la página 20
- “(Opcional) Creación de vínculos directos a mapas” en la página 21
- “Eliminación de un mapa, un icono de cámara o un vínculo directo” en la página 24
- “Iconos del mapa” en la página 25
- “Atención de reglas en mapas” en la página 27
- “Adición de entradas y salidas digitales a los mapas” en la página 28
- “Activación de un dispositivo de salida con el menú contextual Mapa” en la página 30

Visualización de mapas

Procedimiento

Para mostrar el mapa:

- En el menú **Ver**, seleccione **Navegación de mapa**. Se mostrarán todos los mapas disponibles en el sistema. Utilice las flechas hacia izquierda y derecha para desplazarse por todos los mapas.
- A la hora de buscar un mapa, se mostrarán coincidencias parciales basadas en el texto introducido en el campo de búsqueda.



Imagen 21. Navegación de mapa

Adición de mapas

Procedimiento

Para añadir un mapa:

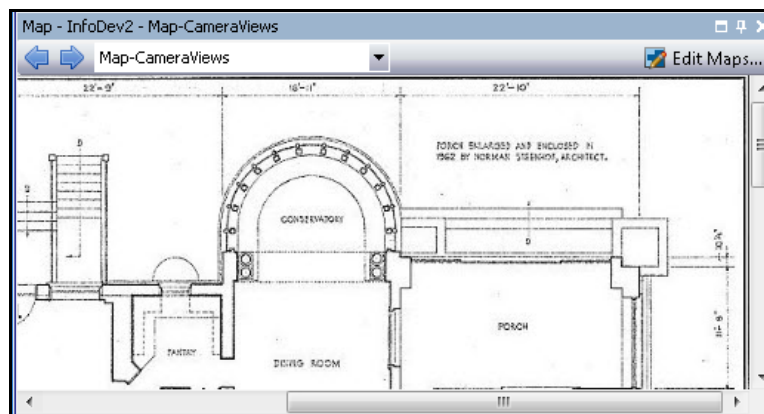
1. En el menú **Ver**, seleccione **Navegación de mapa**.
2. En la esquina superior derecha del cuadro de diálogo **Mapa**, haga clic en **Editar mapas**. Se abrirá el cuadro de diálogo **Editar mapas**. Los mapas se almacenan alfabéticamente.
3. Haga clic en **Nuevo mapa** y, a continuación, busque el archivo de imagen que desee utilizar para el nuevo mapa (.jpg, .gif o .bmp) y haga clic en **Abrir**. Se mostrará el mapa.
4. El nuevo mapa se muestra con su nombre de archivo. El cuadro de diálogo **Editar mapas** se centra en el nuevo mapa de la lista.
5. Haga clic en **Aceptar**.



Imagen 22. Cuadro de diálogo Editar mapas

Colocación de cámaras en mapas

Procedimiento

Para colocar cámaras en el mapa:

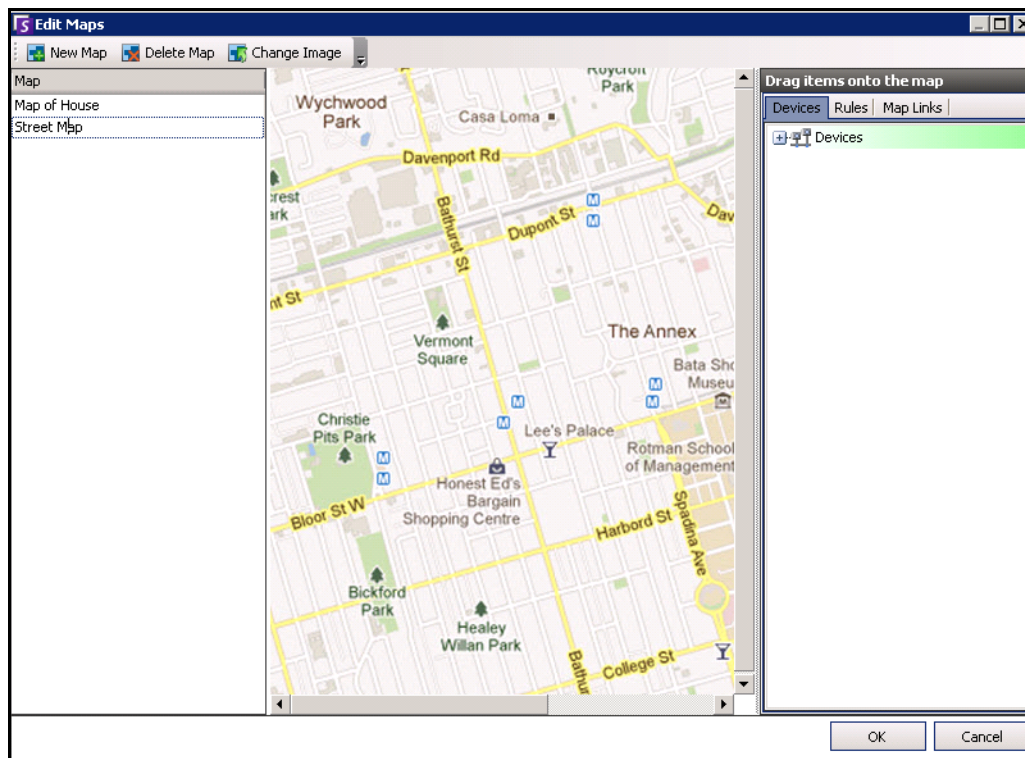
1. En el menú **Ver**, seleccione **Navegación de mapa**.
2. En la esquina superior derecha del cuadro de diálogo **Mapa**, haga clic en **Editar mapas**. Se abrirá el cuadro de diálogo **Editar mapas**.
3. En la ficha **Dispositivos** del panel de la derecha en el que se enumeran las cámaras, arrastre y suelte las cámaras en el mapa con el ratón. (Las cámaras no se añaden al mapa de manera predeterminada.)
4. (Opcional) Gire el icono de forma que la flecha represente el ángulo de la lente de la cámara:
 - a. Haga clic con el botón derecho en un icono de cámara en el mapa y seleccione **Rotar**.
 - b. Mueva el ratón y la flecha girará.
 - c. Haga clic con el botón izquierdo para aceptar la posición.
5. (Opcional) Para eliminar un icono de cámara del mapa, haga clic con el botón derecho en un icono de cámara y seleccione **Remove from Map** (Eliminar del mapa).
6. Haga clic en **Aceptar** para guardar la configuración.



Imagen 23. Arrastrar cámaras al mapa

Colocación de vistas de cámaras en mapas

Procedimiento

Para colocar una vista de cámara en un mapa:

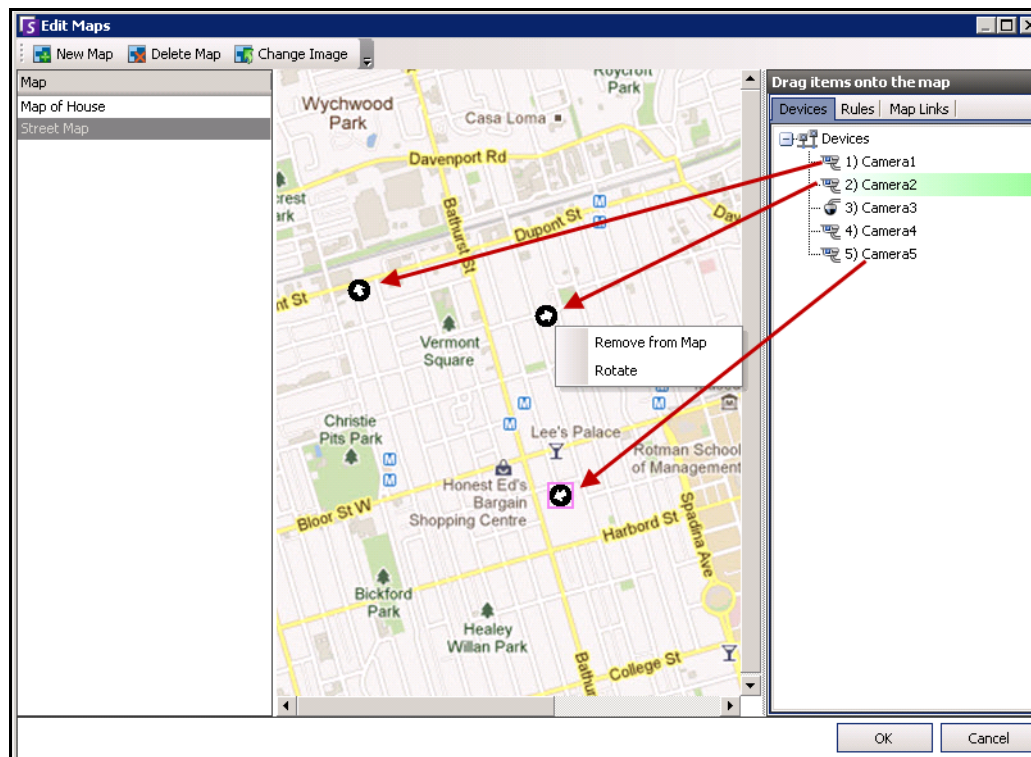
1. En el menú **Ver**, seleccione **Navegación de mapa**.
2. En la esquina superior derecha del cuadro de diálogo **Mapa**, haga clic en **Editar mapas**. Se abrirá el cuadro de diálogo **Editar mapas**.
3. En la ficha **Dispositivos** del panel de la derecha en el que se enumeran las cámaras y las vistas de cámaras, arrastre y suelte una vista de cámara en el mapa con el ratón.
4. (Opcional) Para eliminar un icono de cámara del mapa, haga clic con el botón derecho en un icono de vista de cámara y seleccione **Remove from Map** (Eliminar del mapa).
5. Haga clic en **Aceptar** para guardar la configuración.



Imagen 24. Icono de vista de cámara en el mapa

(Opcional) Creación de vínculos directos a mapas

En lugares de mayor superficie en los que desee tener más de un mapa del sitio, puede superponer mapas creando vínculos directos. Por ejemplo, un mapa principal puede contener vínculos directos que abran mapas detallados de un área determinada.

Procedimiento

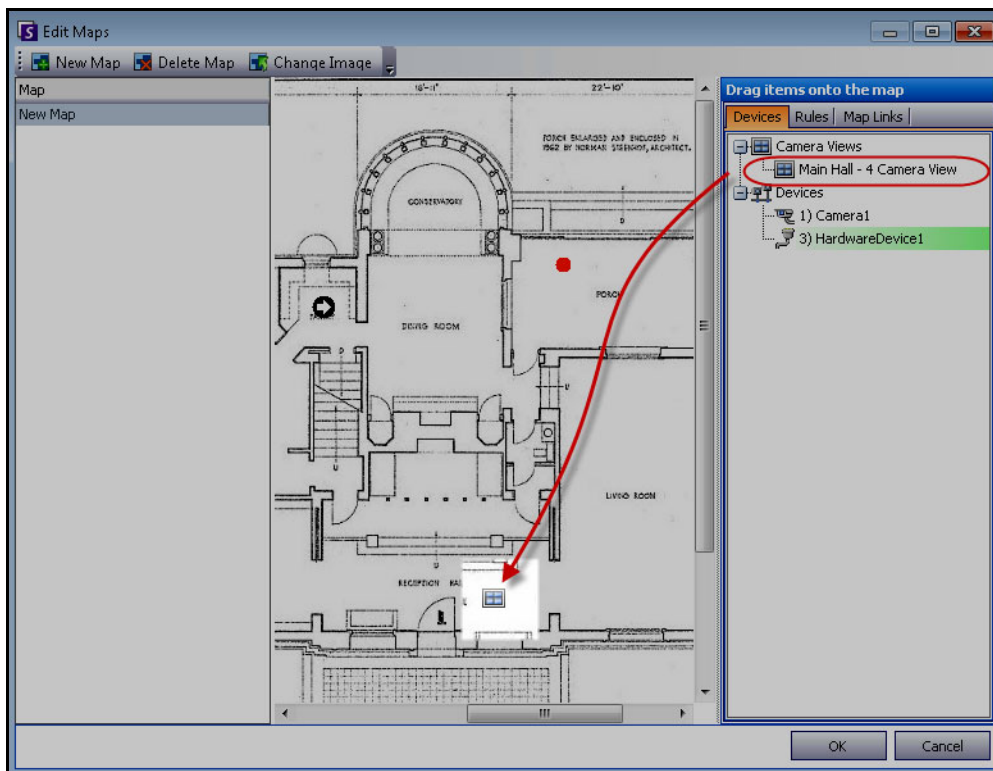
Para crear un vínculo directo a un mapa:

1. En el menú **Ver**, seleccione **Navegación de mapa**.
2. Desplácese por los mapas para seleccionar aquel en el que desee crear vínculos directos.



Imagen 25. Desplazamiento por mapas

3. En la esquina superior derecha del cuadro de diálogo **Mapa**, haga clic en **Editar mapas**. Se abrirá el cuadro de diálogo **Editar mapas**.
4. Asegúrese de que tiene al menos dos mapas para vincularlos. En caso contrario, siga las instrucciones de la sección [“Para añadir un mapa:” en la página 18](#).
5. Seleccione un mapa principal en el que desee añadir un vínculo directo.

6. Haga clic en la ficha **Vínculos de mapa**. Se mostrará una lista de todos los mapas. Seleccione el mapa que debe abrirse cuando el usuario haga clic en un vínculo directo en el mapa principal:
 - Seleccione el nombre del mapa y arrástrelo al mapa. El vínculo aparece como un cuadrado en el mapa ([Imagen 26 en la página 22](#)).

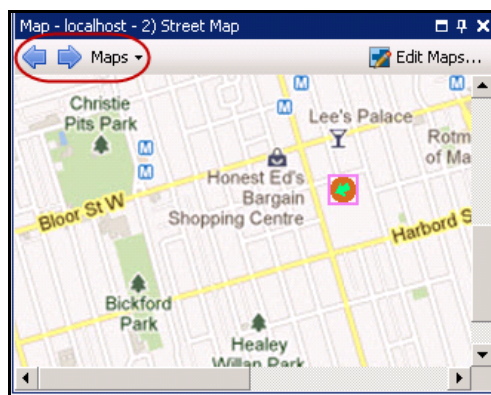

Imagen 26. Arrastrar vínculo del mapa al mapa principal

7. Haga clic con el botón derecho en el cuadrado del vínculo directo para mostrar el menú contextual.
 - a. Para cambiar el tamaño del cuadrado con el fin de que cubra un área mayor, seleccione **Resize** (Cambiar tamaño) y, a continuación, desplace el ratón.
 - El tamaño del cuadrado disminuye a medida que acerca el puntero del ratón al cuadrado.
 - El tamaño del cuadrado aumenta a medida que aleja el puntero del ratón del cuadrado.
 - Haga clic con el botón izquierdo para aceptar un tamaño.

- b. Para cambiar el color del cuadrado del vínculo directo, seleccione **Change Color** (Cambiar color). Se abrirá el cuadro de diálogo **Color** mostrando una gama de colores.

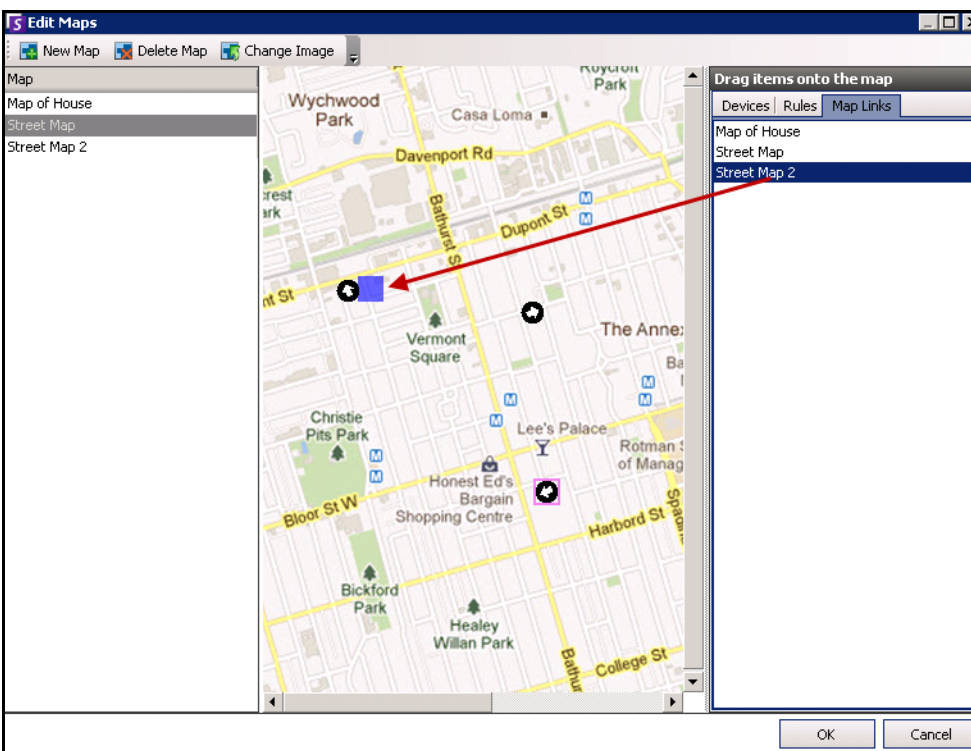

Imagen 27. Cuadro de diálogo Color

- c. Para cambiar la opacidad del cuadrado, seleccione **Change Opacity** (Cambiar opacidad) y utilice la escala móvil para hacer el cuadrado más transparente o más opaco (Imagen 28 en la página 23).

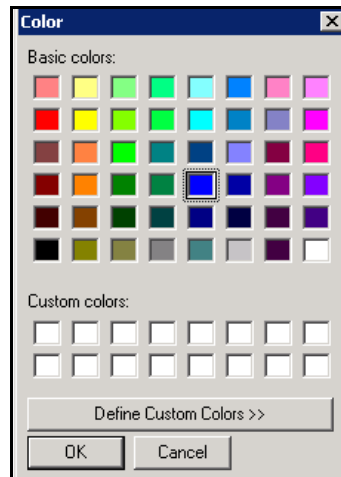

Imagen 28. Opción Change Opacity (Cambiar opacidad) del vínculo directo

- 8. Cuando el cuadrado tenga el tamaño, el color y la opacidad correctos, haga clic en **Aceptar**.

9. Pruebe el vínculo. Haga clic en el cuadrado del vínculo directo en el mapa principal. Debería abrirse el mapa asociado.

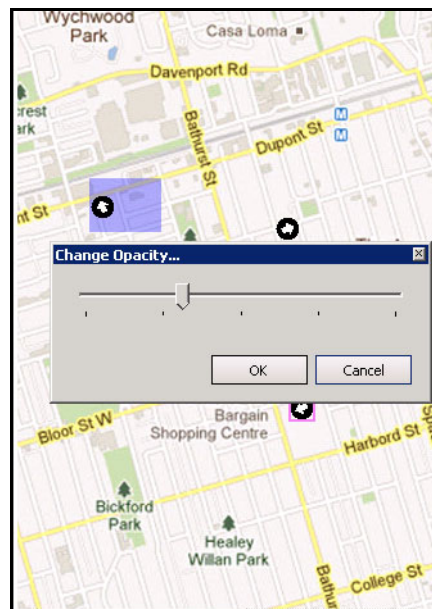

Imagen 29. Área que abarca el cuadrado del vínculo directo en el mapa

Eliminación de un mapa, un icono de cámara o un vínculo directo

Procedimiento

Para eliminar un mapa:

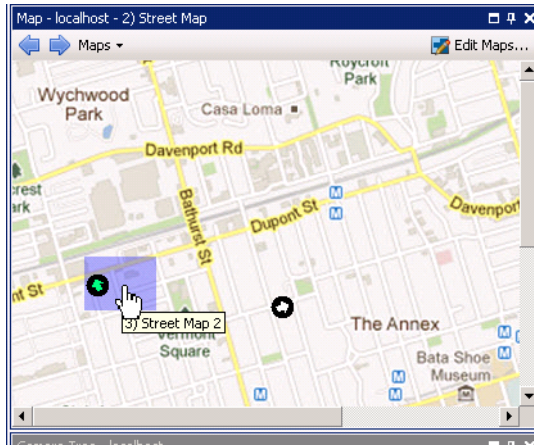
1. En el menú **Ver**, seleccione **Navegación de mapa**.
2. En la esquina superior derecha del cuadro de diálogo **Mapa**, haga clic en **Editar mapas**. Se abrirá el cuadro de diálogo **Editar mapas**.
3. En el encabezado de columna **Mapa**, seleccione el mapa que desee eliminar.
4. Haga clic en el botón **Eliminar mapa**.
5. Haga clic en **Aceptar**.

Procedimiento

Para eliminar un icono de cámara de un mapa:

1. En el menú **Ver**, seleccione **Navegación de mapa**.
2. En la esquina superior derecha del cuadro de diálogo **Mapa**, haga clic en **Editar mapas**. Se abrirá el cuadro de diálogo **Editar mapas**.
3. En el encabezado de columna **Mapa**, seleccione el mapa que contiene el icono de cámara que desee eliminar.
4. Haga clic con el botón derecho en el icono de la cámara. Seleccione **Remove from Map** (Eliminar del mapa).
5. Haga clic en **Aceptar**.

Procedimiento

Para eliminar un vínculo directo de un mapa:

1. En el menú **Ver**, seleccione **Navegación de mapa**.
2. En la esquina superior derecha del cuadro de diálogo **Mapa**, haga clic en **Editar mapas**. Se abrirá el cuadro de diálogo **Editar mapas**.
3. En el encabezado de columna **Mapa**, seleccione el mapa que contiene el vínculo directo que desee eliminar.
4. Haga clic con el botón derecho en el vínculo directo. Seleccione **Remove from Map** (Eliminar del mapa).
5. Haga clic en **Aceptar**.

Iconos del mapa

Utilice la siguiente leyenda para comprender los iconos que aparecen en los mapas.

Tabla 1. Leyenda de iconos del mapa



Icono	Descripción del icono	Representa	Los colores indican
	Círculo relleno	Regla en una cámara	Puede definir colores para indicar diferentes estados, según sea necesario
	Triángulo que apunta hacia arriba en un círculo	Entrada digital (por ejemplo, cuando una persona pulsa un botón, se ejecuta la acción correspondiente en el sistema)	Flecha verde, fondo blanco: no activada Flecha verde, fondo amarillo: activada
	Triángulo que apunta hacia abajo en un círculo	Salida digital (por ejemplo, un sensor de movimiento detecta movimiento y cierra una puerta)	Flecha verde, fondo blanco: no activada Flecha verde, fondo amarillo: activada
	Círculo con una flecha dentro	Cámara	Flecha verde: grabando Flecha naranja: actividad Flecha roja: alarma Círculo naranja: cámara seleccionada actualmente

Tabla 1. Leyenda de iconos del mapa

Icono	Descripción del icono	Representa	Los colores indican
	Cuadro alrededor de un círculo con una flecha dentro	Cámara PTZ	Flecha verde: grabando Flecha naranja: actividad Flecha roja: alarma Círculo naranja: cámara seleccionada actualmente
	Puerta	Dispositivo de control de acceso (por ejemplo, tarjeta llave o llavero)	Verde: acceso concedido Rojo: acceso denegado



Imagen 30. Ejemplo de un mapa típico con cámara, cámara PTZ, E/S digital, e iconos y reglas de dispositivos de acceso de control

Colocación de reglas en mapas

Procedimiento

Para colocar reglas en un mapa:

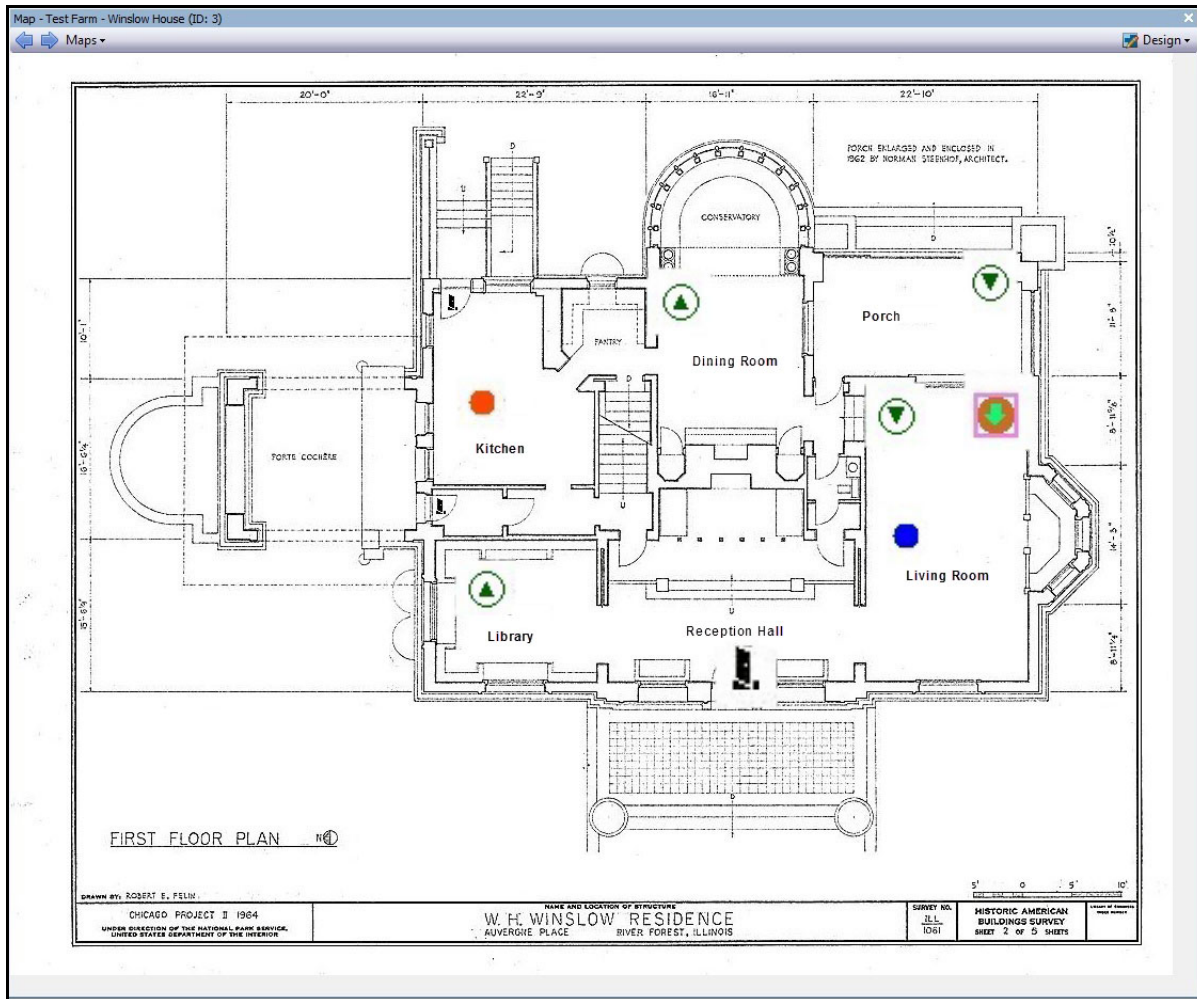
1. En el menú **Ver**, seleccione **Navegación de mapa**.
2. Desplácese por los mapas para seleccionar aquel en el que va a incluir reglas.
3. En la esquina superior derecha del cuadro de diálogo **Mapa**, haga clic en **Editar mapas**. Se abrirá el cuadro de diálogo **Editar mapas**.
4. Haga clic en la ficha **Reglas**. Arrastre con el ratón las reglas que aparecen en el panel derecho y suéltelas en el mapa.
5. Haga clic en **Aceptar** para guardar la configuración.

Atención de reglas en mapas

Procedimiento

Para atender una alarma (regla en un mapa):





1. En el menú **Ver**, seleccione **Registro de alarmas** O haga clic en el icono **Registro de alarmas** de la barra de herramientas de menús.
2. Haga clic con el botón derecho en la alarma que desee atender.
3. Seleccione la acción que desee realizar:
 - **Marcar como alarma:** para marcarla como una alarma real.
 - **Marcar como falsa alarma:** para marcarla como falsa alarma.
 - **Marcar como acción real:** para marcarla como alarma real que requiere una acción, por ejemplo, el personal de seguridad debe investigar la alarma.

Adición de entradas y salidas digitales a los mapas

No en todos los dispositivos. Consulte el siguiente artículo de Knowledge Base:

<http://www.aimetis.com/Support/kbarticle.aspx?ID=10141>

El cuadro de diálogo **Configuración de mapas** contiene la ficha **Dispositivos**, en la que se muestran todas las cámaras, así como los dispositivos de entrada y salida. Puede personalizar los nombres de entradas y salidas digitales para facilitar su identificación. Para obtener instrucciones, consulte la Guía de administración y analítica.

Icono	Descripción del icono	Representa	Indicaciones de los colores ^a
	Triángulo que apunta hacia arriba en un círculo	Entrada digital (por ejemplo, cuando una persona pulsa un botón, se ejecuta la acción correspondiente en el sistema)	Flecha verde hacia arriba, fondo blanco: no activada
			Flecha verde hacia arriba, fondo amarillo: activada
	Triángulo que apunta hacia abajo en un círculo	Salida digital (por ejemplo, un sensor de movimiento detecta movimiento y cierra una puerta)	Flecha verde hacia abajo, fondo blanco: no activada
			Flecha verde hacia abajo, fondo amarillo: activada

a. Si el estado de un dispositivo es desconocido (icono de mapa gris), haga clic con el botón derecho para que aparezca el menú contextual y para activar o desactivar el dispositivo.



Importante: La opción **Show Digital I/O** (Mostrar E/S digitales) debe estar activada en el cuadro de diálogo **Configuración de árbol de dispositivos** para que aparezcan las E/S digitales, independientemente de las entradas y salidas específicas seleccionadas. Consulte la sección "[Personalización del Árbol de cámaras](#)" en la página 15.

Procedimiento

Para colocar entradas y salidas digitales en el mapa:

1. En el menú **Ver**, seleccione **Navegación de mapa**.
2. Desplácese por los mapas para seleccionar aquel en el que va a incluir reglas.
3. En la esquina superior derecha del cuadro de diálogo **Mapa**, haga clic en **Editar mapas**. Se abrirá el cuadro de diálogo **Editar mapas**.
4. Haga clic en la ficha **Dispositivos**. Arrastre con el ratón los dispositivos digitales que aparecen en la lista de dispositivos del panel derecho y suéltelos en el mapa.
5. Haga clic en **Aceptar** para guardar la configuración.



Imagen 31. E/S digitales en el mapa mostradas con iconos de flecha

Activación de un dispositivo de salida con el menú contextual Mapa

Procedimiento

Para activar un dispositivo de salida con el menú contextual:

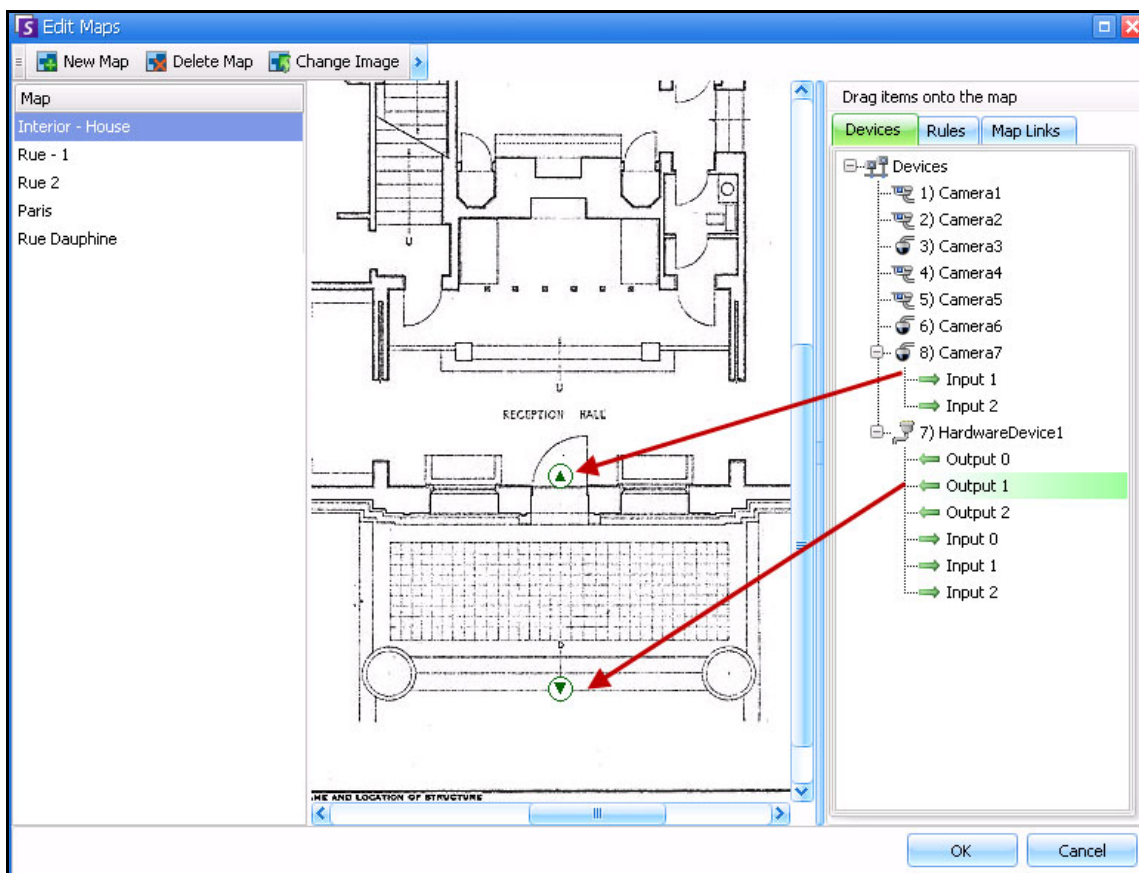
1. Haga clic con el botón derecho en el dispositivo. Se abrirá el menú contextual.
2. Haga clic en **Activar**. El icono se volverá amarillo.



Imagen 32. Activación de un dispositivo de salida en un mapa
Solo los dispositivos de salida disponen de menú contextual con la opción Activar

Paneles de vídeo

Los paneles de vídeo muestran vídeo en directo y vídeos grabados, y le permiten analizar imágenes fijas. Todos los paneles de vídeo, incluido el panel de vídeo principal, pueden incluir una **escala de tiempo** y una barra de navegación de manera opcional. Estas opciones, entre otras, están disponibles en el menú contextual que se muestra al hacer clic con el botón derecho en el panel de vídeo.

Modo de vista en directo

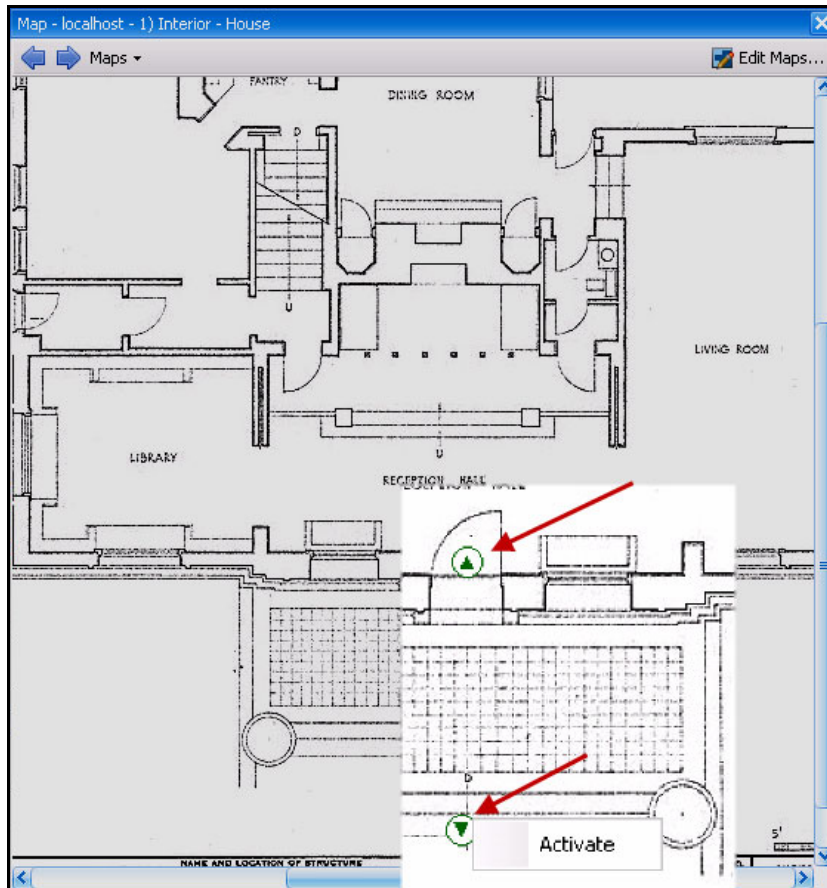
De forma predeterminada, las cámaras muestran imágenes en directo en la consola principal.



Imagen 33. Modo en directo

Procedimiento

Para desplazarse por diferentes cámaras:

- Haga clic en una cámara del panel **Árbol de cámaras** o **Mapa** para cambiar de cámara.

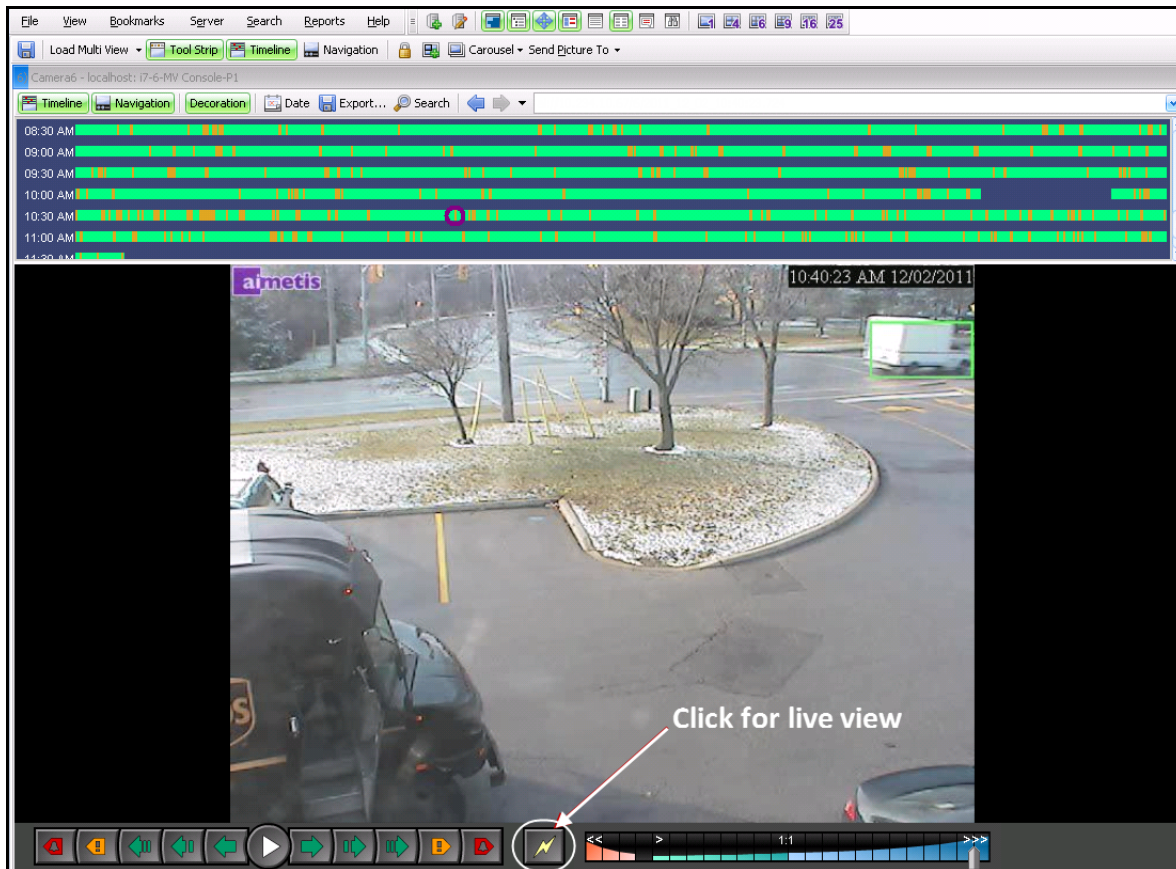
Para salir del modo en directo:

- Haga clic en **Escala de tiempo** y activará automáticamente el modo de reproducción.

Modo de reproducción de vídeo

Si hace clic en **Escala de tiempo** o **Registro de alarmas**, se iniciará el modo de reproducción de vídeo.



Imagen 34. Modo de reproducción con opciones del menú contextual mostradas

Procedimiento

Para seleccionar las opciones del modo de reproducción:

Haga clic con el botón derecho en el panel de vídeo en modo de reproducción para ver las demás opciones del menú contextual:

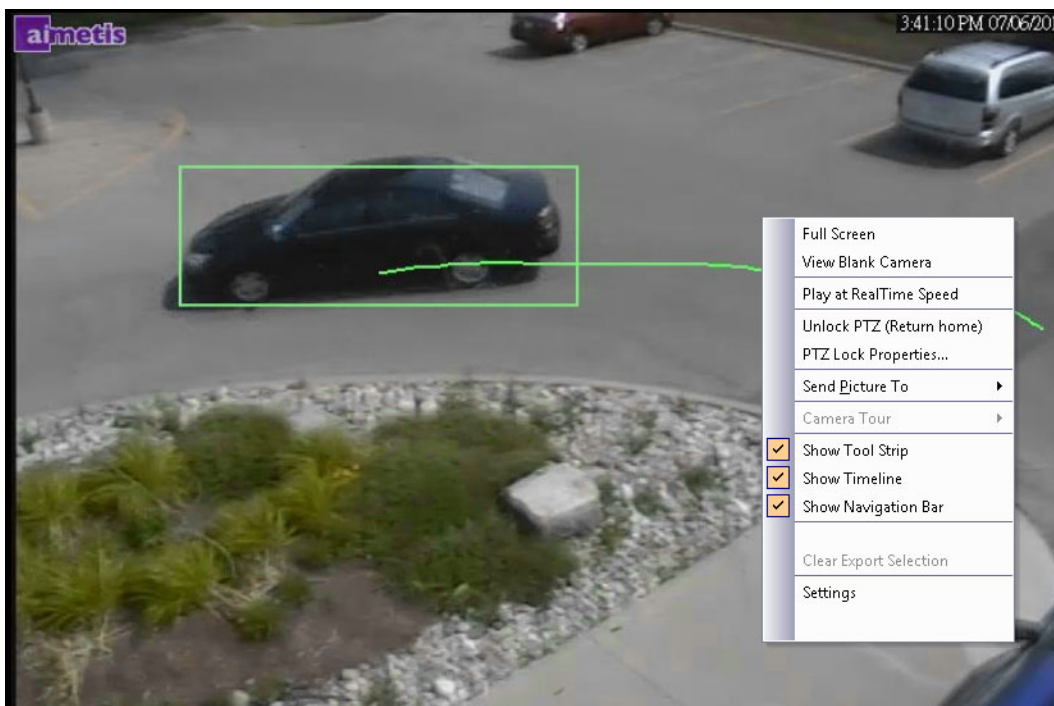
- Pantalla completa:** abre la consola principal en modo de pantalla completa. Haga clic con el botón derecho para salir del modo de pantalla completa.
- Producir a velocidad de tiempo real:** establece el control deslizante de velocidad en la velocidad en tiempo real.
- Desbloquear PTZ (Volver a inicio):** fuerza que la cámara PTZ regrese a la posición de inicio.

- **PTZ Lock Properties** (Propiedades de bloqueo de PTZ): abre el cuadro de diálogo **Bloquear PTZ**. Indica quién tiene PTZ bloqueadas y cuándo finaliza el bloqueo. Las opciones disponibles son **Desbloquear**, **Lock Indefinitely** (Bloquear indefinidamente), **Lock 5 minutes** (Bloquear 5 minutos) y **Bloquear** durante los minutos que defina el usuario.
- **Enviar imagen a:** enviará una imagen automáticamente a la impresora, al destinatario de correo electrónico como un vínculo, un archivo, al portapapeles o al portapapeles como vínculo.
- **Recorrido de cámara:** permite editar (o crear) un recorrido de la cámara y activar o desactivar un recorrido. Si selecciona Activar o Desactivar mientras reproduce un vídeo histórico, el panel de vídeo cambiará al modo de reproducción en directo.
- **Mostrar franja de herramientas, Mostrar línea de tiempo, Mostrar barra de navegación:** si aparece una marca de verificación junto a cada función, significa que aparece en el panel de vídeo.
- **Configuración:** abre el cuadro de diálogo **Configuración de vista de cámara** con diferentes configuraciones de apariencia, posibles acciones en caso de actividad, rastreo digital y otras opciones. Consulte la sección [“Personalización de las propiedades del panel de vídeo” en la página 39](#).

También puede indicar las horas de la exportación del vídeo mediante la **escala de tiempo**: haga clic con el botón derecho en la **escala de tiempo** de un panel específico y seleccione **Mark Export Start** (Marcar inicio de la exportación) y **Mark Export End** (Marcar fin de la exportación) para el vídeo que desee exportar. Los indicadores son flechas hacia izquierda y derecha.



Imagen 35. Las flechas blancas de la escala de tiempo indican las horas de inicio y fin de la exportación del vídeo

Uso del menú de navegación (en modo de reproducción de vídeo)

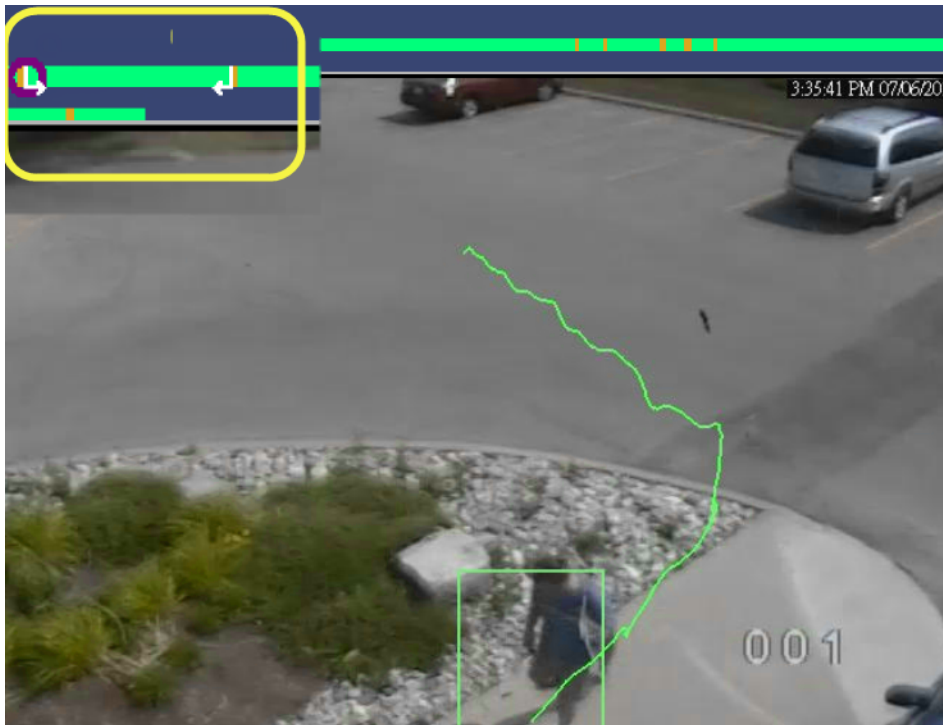

Imagen 36. Botones de navegación

- Permite avanzar o retroceder en las alarmas, actividades (movimiento), 10 segundos, 1 segundo, 1 fotograma, etc.
- Controla la velocidad de reproducción de vídeo, así como la velocidad de reproducción inversa.
- Cambia del modo de reproducción al modo en directo.





Imagen 37. Opciones de avance

Audio

Los iconos de audio también formarán parte de la barra de navegación en función de la marca de la cámara y de la **Configuración del Cliente Symphony** (ficha **Sonido**).

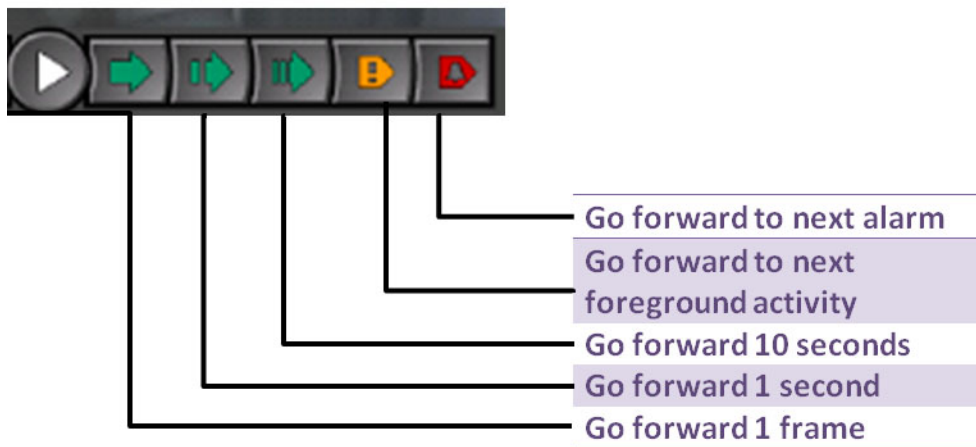
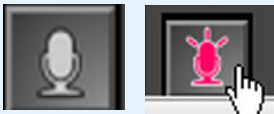
Icono	Descripción
	<p>Para hablar por la cámara seleccionada, haga clic en el icono del micrófono y manténgalo pulsado. El icono se volverá rojo y el sonido se grabará.</p>
	<p>Haga clic en el botón de silencio para controlar el sonido (activar/desactivar) que procede de la cámara seleccionada.</p>

Disposición Vista de cámara

La disposición Vista de cámara permite visualizar vistas de varias cámaras a la vez. Puede configurar Symphony para mostrar de 1 a 25 cámaras al mismo tiempo. Puede tener más de un cuadro de diálogo de vista múltiple abierto a la vez.

Ya que la Vista de cámara se compone de paneles de vídeo individuales, es posible configurar su apariencia individualmente, las actividades que deben llevarse a cabo al producirse un evento de alarma, si tendrán escalas de tiempo, barras de navegación, etc. Es posible personalizar el comportamiento de cada panel de vídeo ([“Personalización de las propiedades del panel de vídeo” en la página 39](#)).

En la versión 6.9 de Symphony y anteriores, la Vista de cámara corresponde a la Vista múltiple.



Imagen 38. Vista de cámara – Ejemplo de 4 paneles

En función de la configuración predeterminada de **Client Settings** (Parámetros para el cliente), una vista de cámara se puede abrir como vista flotante o como vista acoplada. Para conocer la configuración predeterminada, consulte la sección [“SymphonyConfiguración del Cliente”](#), concretamente, la ficha que contiene la [“Vista de cámara” en la página 57](#).

Procedimiento

Para cargar una vista de cámara:

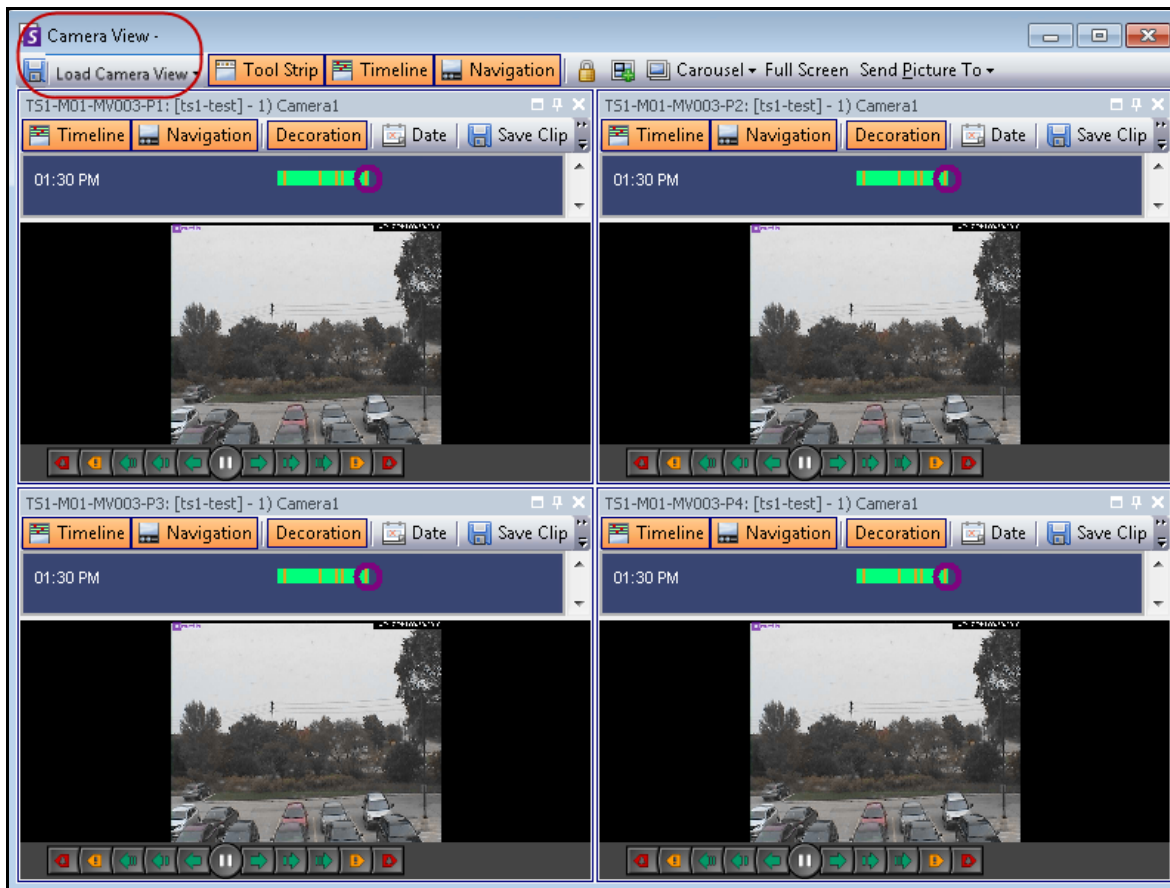
1. En la barra de herramientas del menú, haga clic en uno de los iconos de vista de cámara (1, 4, 6, 9, 16, 25). En función de la configuración predeterminada de **Client Settings** (Parámetros para el cliente), una vista de cámara se puede abrir como vista flotante o como vista acoplada.
2. (Opcional) Para cambiar de vista predeterminada (ya sea una vista acoplada o flotante), pulse la tecla **Ctrl** del teclado y haga clic en el icono de la vista de cámara deseada (1, 4, 6, 9, 16, 25).
3. Arrastre las cámaras del panel **Mapa** o **Árbol de cámaras** a los paneles de la vista de cámara.



Imagen 39. Iconos de Vista de cámara

Procedimiento

Para guardar la vista de cámara configurada para utilizarla posteriormente:

1. Haga clic en el icono **Guardar** en la barra de herramientas. Se abrirá el cuadro de diálogo **Guardar como**.

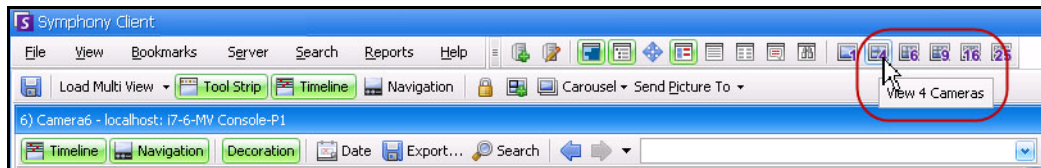

Imagen 40. Icono Guardar como para vistas de cámara

2. Seleccione la opción **New View** (Vista nueva) e introduzca un nombre para la vista en el campo adyacente.
3. Haga clic en **Aceptar** para guardar la vista de cámara.

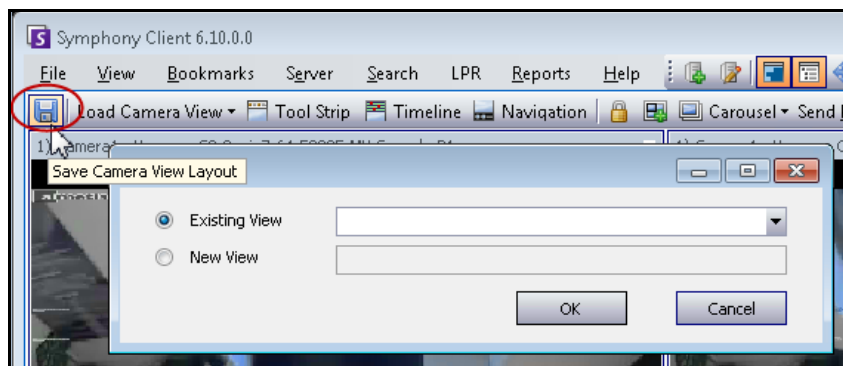

Imagen 41. Vista de cámara guardada

Para cargar una vista de cámara guardada (vista múltiple):

- En el menú **Ver**, seleccione **Load Camera View Layout** (Cargar vista de cámara) y seleccione una vista disponible.

O bien,

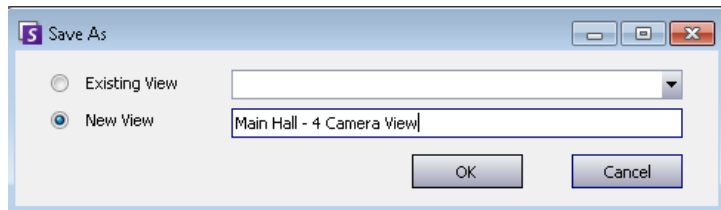
- Haga clic en una vista de cámara disponible en el **Árbol de cámaras**.



Imagen 42. Vista de cámara mostrada en el Árbol de cámaras

Vista de cámara flotante

Las ventanas de **vista de cámara flotante** se utilizan normalmente en los casos en que el operador tiene más de un monitor. Una vista de cámara flotante se puede arrastrar al segundo monitor.

- En el menú **Ver**, seleccione **Floating Camera View** (Vista de cámara flotante).

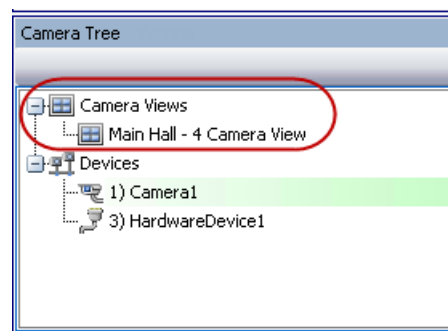
Vista de cámara acoplada

- En el menú **Ver**, seleccione **Docked Camera View** (Vista de cámara acoplada).

Visualización de cuatro secuencias de vídeo histórico en modo de avance rápido

Puede reproducir 4 secuencias de vídeo histórico sincronizadas en modo de avance o retroceso rápido a la vez, a una velocidad 16 veces superior a la real mediante la función **Bloquear tiempos en navegación**.



Imagen 43. Cuatro paneles – Bloquear tiempos en navegación activada



Imagen 44. Los 4 vídeos en modo de avance rápido
Mensaje “No se halló secuencia para” mostrado en el panel de la cámara que no dispone de vídeos grabados de una hora específica

Si algunas cámaras no tienen vídeo de la hora de inicio especificada por el usuario, uno o varios paneles pueden mostrar vídeo durante 1 segundo de un momento posterior mientras los paneles se sincronizan.

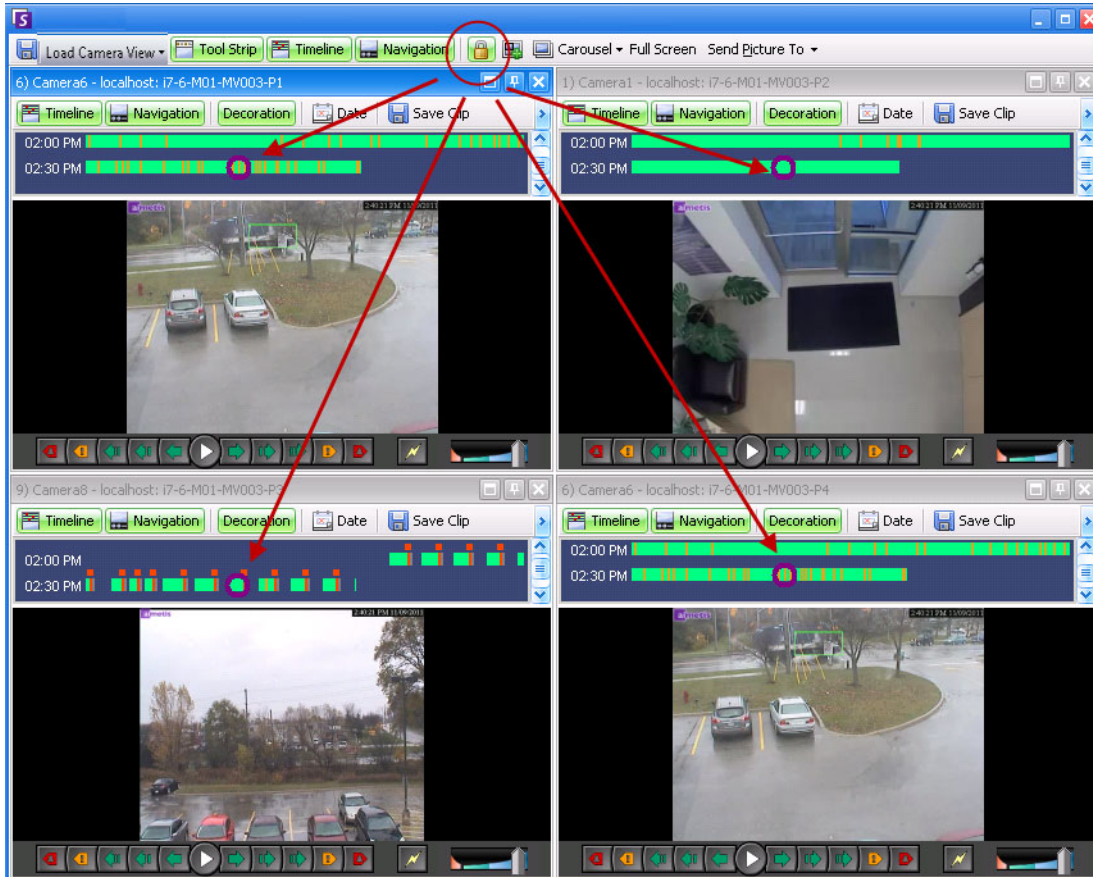
Personalización de las propiedades del panel de vídeo

Cada panel de vídeo se puede configurar con opciones avanzadas. Un panel de vídeo puede estar en la **Vista de cámara** (consulte la sección “[Disposición Vista de cámara](#)” en la [página 35](#)) o en la consola principal.

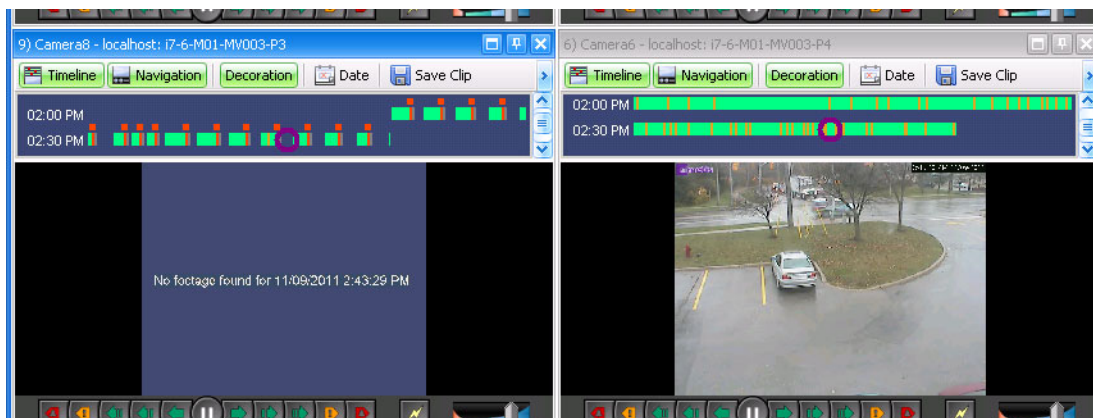
Procedimiento

Para personalizar la configuración de la vista de cámara:

1. Haga clic con el botón derecho en la imagen del panel del vídeo y seleccione **Configuración**.
2. Se abrirá el cuadro de diálogo **Configuración de vista de cámara** con diferentes opciones relativas a:
 - la apariencia (por ejemplo, el título, la superposición de información de vídeo, etc.)
 - las vistas que se pueden mostrar cuando se produce una actividad
 - el rastreo digital (ampliar la de una actividad)
 - la configuración global (es decir, aplicar cambios a todos los paneles de vídeo)

Ficha Apariencia



Imagen 45. Cuadro de diálogo Configuración de vista de cámara con la ficha Apariencia activa

- **Título:** muestra un número de cámara.
- **Escala de tiempo:** define si la escala de tiempo se debe redimensionar automáticamente.
- **Superposición de decoraciones de vídeo:** activa las anotaciones de vídeo.

- **Calidad de vídeo:** puede definir una secuencia menor en el cliente para reducir el ancho de banda. Los multiflujos en Symphony para analíticas y vistas de cámara reducen la CPU, así como la transcodificación de la CPU, de cliente y servidor. si la cámara admite varias secuencias de vídeo, permite seleccionar la calidad del vídeo para este panel (Ajuste predeterminado, La resolución más baja, La que mejor se adapte al tamaño del panel, La que mejor se adapte pero no más pequeña que el panel, La resolución más alta). **Selector de secuencias** en la ficha **Apariencia** en la **Configuración de vista de cámara** se ha vuelto a diseñar y se ha cambiado su nombre por **Calidad de vídeo** en Symphony 6.10.1.
- **Modo de visualización:** especifica cómo el Cliente Symphony muestra el vídeo de la cámara en el panel (Ajuste predeterminado, Actual size [tamaño actual], Maintain Aspect Ratio [Mantener relación de aspecto], Fit to Window [Ajustar a la ventana]). Si el vídeo no se muestra correctamente, pruebe a cambiar el **modo de representación**. Algunas tarjetas de vídeo no son compatibles con todos los modos de representación de vídeo. Los modos de representación de vídeo RGB requieren más recursos de CPU que el modo de representación predeterminado.

Ficha Actividad

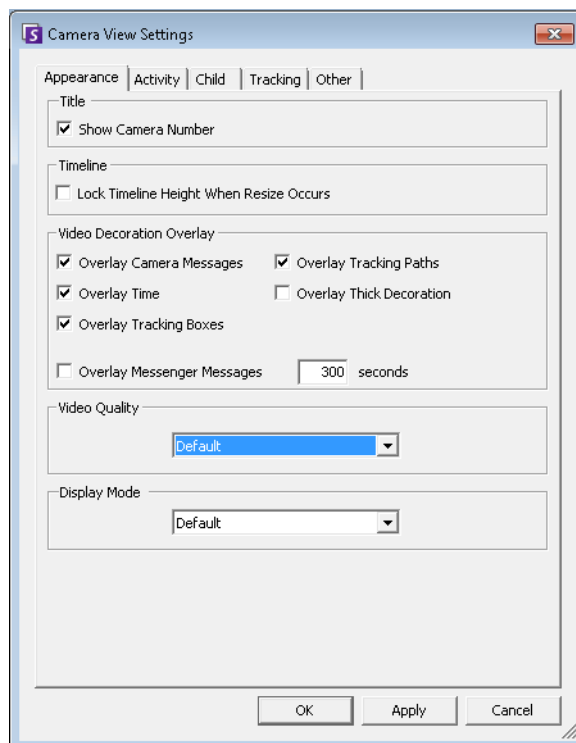

Imagen 46. Cuadro de diálogo Configuración de vista de cámara con la ficha Actividad activa

- [“Evento”](#)
- [“Visualización” en la página 41](#)
- [“Acción” en la página 41](#)
- [“Ejemplo 1” en la página 43](#)

Evento

Puede configurar un panel de vídeo para que cambie automáticamente a una vista concreta cuando se produzca un evento.

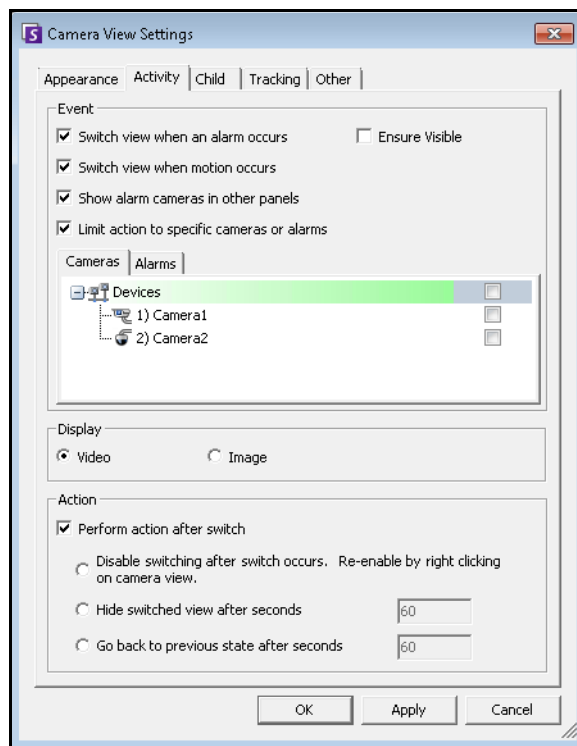
- El evento que produce el cambio puede ser una alarma (definida en Reglas) o un movimiento (detectado por motores de analítica de movimiento, como VE150, VE160, VE250). Una alarma puede provenir de un dispositivo de E/S asociado a una cámara.
- **Limitar acción a cámaras específicas:** si está conectado a múltiples granjas/servidores/cámaras, es posible que desee que una vista cambie automáticamente a un subconjunto de todas las cámaras. Debe seleccionar las cámaras que formarán este grupo. Esta función es muy útil si tiene 4 vistas múltiples abiertas y está supervisando 1000 cámaras en las que apenas hay actividad. Los 4 paneles de vídeo de una ventana de vista múltiple se pueden configurar para mostrar siempre las últimas 4 cámaras con actividad.

Visualización

Seleccione si desea cambiar automáticamente al vídeo en directo o a la imagen fija.

Acción

Se puede ejecutar una acción después de cambiar de vista:

- **Desactivar la opción de cambio después de cambiar:** como ejemplo, imaginemos que un operador mira una cámara después de un cambio de panel de vídeo y, a continuación, se produce una alarma en una cámara diferente que causa un segundo cambio a una nueva vista. Es posible que el operador prefiera que la vista no cambie automáticamente. En ese caso, puede que sea útil **desactivar los cambios después de un cambio**. Sin embargo, si el operador necesita volver a activar los cambios, debe hacer clic con el botón derecho en la vista en directo y seleccionar la opción del menú **Activar cambios automáticos**.
- **Ocultar vista cambiada después de unos segundos:** seleccione esta opción si la vista debe estar en blanco, excepto en el caso de que se produzca un evento de interés. Si no se produce ningún evento, el panel aparecerá en negro con el texto "Esperando evento". Cuando se produce un evento, se abrirá el vídeo y se mostrará un temporizador con los segundos que quedan hasta que se active el estado "Esperando evento". El número de segundos que transcurrirán hasta desactivar la vista en directo se puede especificar en el cuadro de texto.
- **Go back to previous state after seconds (Volver al estado anterior después de x segundos):** supongamos que está viendo vídeo en directo (o histórico) en la cámara 1. El panel cambia para mostrar una alarma procedente de la cámara 2. Sesenta segundos después, la cámara 1 vuelve al estado anterior, es decir, continúa reproduciendo el vídeo en directo (o histórico) de la cámara 1.

Nota:

1. Symphony no cambiará automáticamente un panel de vídeo a una cámara que ya se esté mostrando en otro panel de cámara de esa vista de cámara.
2. Después de que un panel de vídeo cambie automáticamente, no cambiará automáticamente a otra cámara durante 8 segundos.
3. Si varios paneles de vídeo de una vista de cámara cambian respondiendo a una actividad determinada, solo cambiará uno de ellos: el panel que haya cambiado primero. Cada vista de cámara funciona de manera independiente, por lo que, si tiene 2 cámaras en conjuntos de vista de cámara diferentes configurados para cambiar automáticamente según la actividad, es posible que ambos muestren la misma cámara.
4. Para desactivar este cambio, el usuario debe hacer clic en la imagen de vídeo del panel.

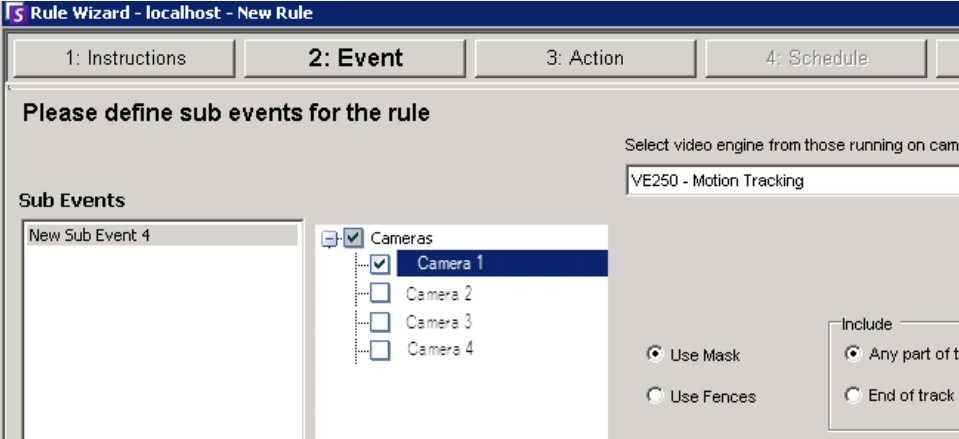

Importante: para ocultar la vista hasta el siguiente evento o una hora concreta, *solo una vez*, haga clic con el botón derecho en el Panel de vídeo y seleccione **Ocultar vista hasta el siguiente evento**.

Ejemplo 1	Alarma que inicia varias cámaras
	<p>Un intruso rompe la puerta y entra en la habitación.</p> <ul style="list-style-type: none"> • Cámara 1 orientada a la puerta. • Cámaras 2, 3 y 4: todas muestran el espacio interior tras la puerta. • En el Cliente Symphony, se muestran actualmente paneles de vista múltiple 2x2, sin imágenes en pantalla. <p>Tarea:</p> <ul style="list-style-type: none"> • Configure Symphony de manera que la imagen de la cámara 1 aparezca inmediatamente en un panel de vista múltiple cuando se genere una alarma y que las cámaras que se encuentran justo al lado de la puerta también se visualicen inmediatamente si se activa una alarma procedente de la cámara 1. <h3>Configure una regla en el Asistente para reglas</h3> <ol style="list-style-type: none"> 1. En el Asistente para reglas, está seleccionada la cámara 1, que está orientada hacia la puerta. El motor de vídeo y la máscara correspondientes están configurados conforme a los requisitos.  <p style="text-align: center;">Imagen 47. Asistente para reglas – Evento</p> <ol style="list-style-type: none"> 2. Haga clic en Siguiente. 3. En la ficha Alarma, seleccione todas las cámaras de las que desee visualizar imágenes si se genera una alarma en la cámara 1. En este ejemplo, la intención es ver las imágenes de las cámaras 2, 3 y 4 en caso de que se active una alarma en la cámara 1.

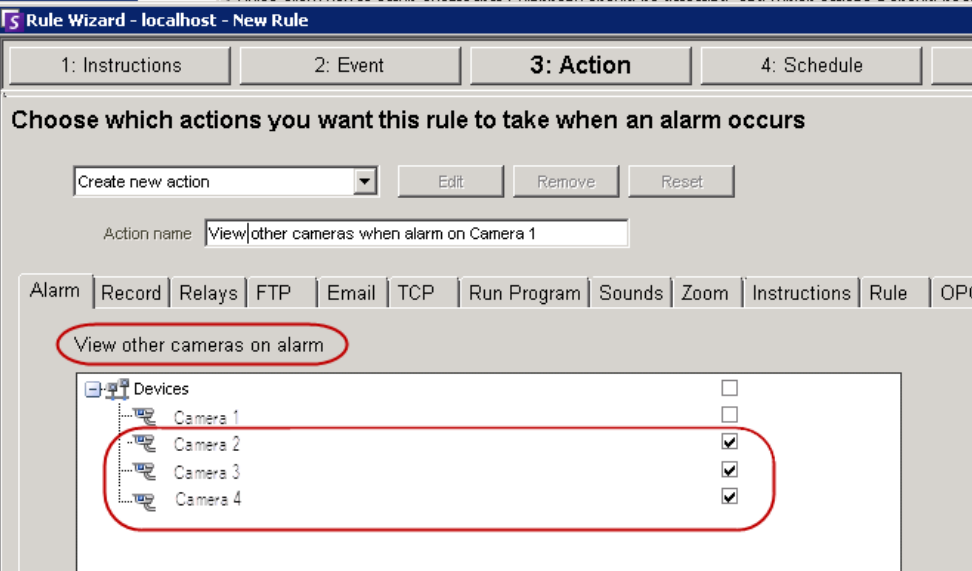
Ejemplo 1	Alarma que inicia varias cámaras (Continuación)							
								
	<p>Imagen 48. Asistente para reglas – Ficha Alarma (ver otras cámaras en caso de alarma)</p> <ol style="list-style-type: none"> Haga clic en Siguiente y configure un Horario. Haga clic en Guardar para guardar el Nombre de la regla para este tipo de situaciones. Haga clic en Aceptar para cerrar el cuadro de diálogo Configuración de servidor. <p>Configure un panel de vista de cámara:</p> <ol style="list-style-type: none"> En un panel de vista de cámara (por ejemplo, 2x2), haga clic con el botón derecho SOLO en el primer panel (panel 1). <table border="1" data-bbox="625 1333 933 1522"> <tr> <td>Panel 1</td> <td>Panel 2</td> </tr> <tr> <td> </td> <td> </td> </tr> <tr> <td>Panel 3</td> <td>Panel 4</td> </tr> <tr> <td> </td> <td> </td> </tr> </table> <ol style="list-style-type: none"> En el menú contextual, seleccione Configuración. Se abrirá el cuadro de diálogo Configuración de vista de cámara. Haga clic en la ficha Actividad. Active la casilla de verificación Activar vista cuando ocurra alarma. Active la casilla de verificación Show alarm cameras in other panels (Mostrar alarmas de otros paneles). (Esta opción fuerza a los demás paneles de la vista múltiple a mostrar las imágenes de las cámaras asociadas a la cámara 1. Recuerde que, en el Asistente para reglas, se seleccionaron las cámaras 2, 3 y 4 para visualizarse en caso de alarma en la cámara 1.) 	Panel 1	Panel 2			Panel 3	Panel 4	
Panel 1	Panel 2							
Panel 3	Panel 4							

Ejemplo 1

Alarma que inicia varias cámaras (Continuación)



Imagen 49. Cuadro de diálogo Client View Settings (Configuración de vista para el cliente) – Ficha Actividad

Si se activa una alarma en la cámara 1, el panel 1 mostrará ahora la imagen de la cámara 1 y el resto de paneles mostrarán las imágenes de las cámaras 2, 3 y 4.

Panel 1	Panel 2
Image from Camera 1	Image from Camera 2
Panel 3	Panel 4
Image from Camera 3	Image from Camera 4

Ficha Secundaria

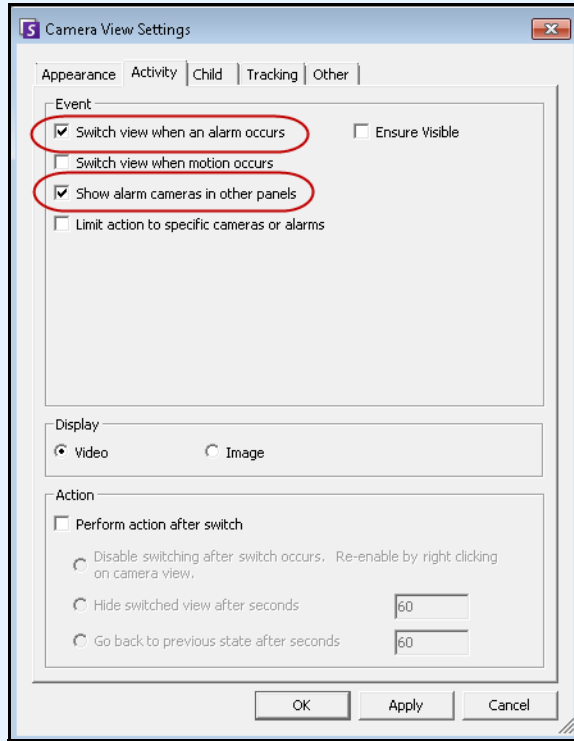

Imagen 50. Ficha Secundaria

Puede forzar un panel de vídeo para que muestre siempre la última imagen de alarma de la cámara que se muestra en otro panel de vídeo (Panel de vídeo principal). Si cambia la cámara que se muestra en el panel de vídeo principal (de forma automática o manual), el panel de vídeo secundario cambia a la alarma más reciente.

En el campo **Panel Name** (Nombre de panel), puede cambiar el nombre completo del panel por una palabra o frase que pueda identificar fácilmente.

Procedimiento

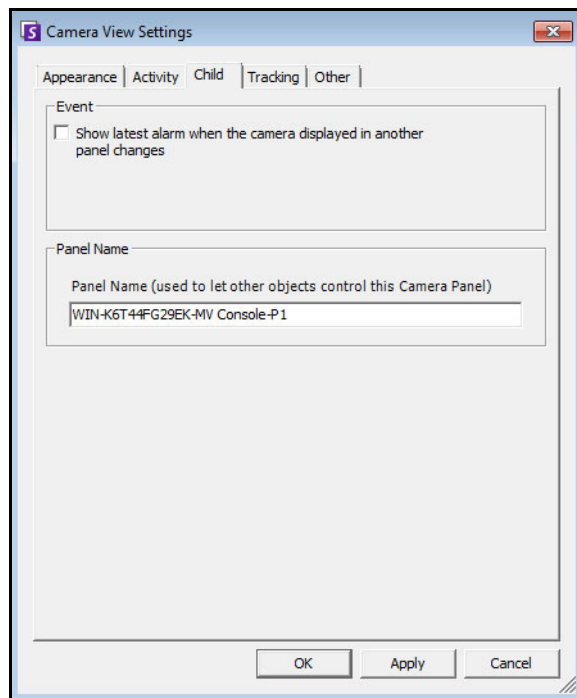
Para mostrar una lista de las alarmas/imágenes en movimiento más recientes:

- En el menú **Ver** de la consola principal, seleccione **JPEG de alarmas recientes/movimiento**. Se abrirá el cuadro de diálogo **JPEG de alarmas recientes/movimiento**.

Ficha Rastreo



Imagen 51. Ficha Rastreo

La opción de zoom digital de la ficha **Rastreo** le permite ver una imagen aumentada digitalmente de una escena rastreada.

Procedimiento

Para acercar o alejar el zoom de forma digital:

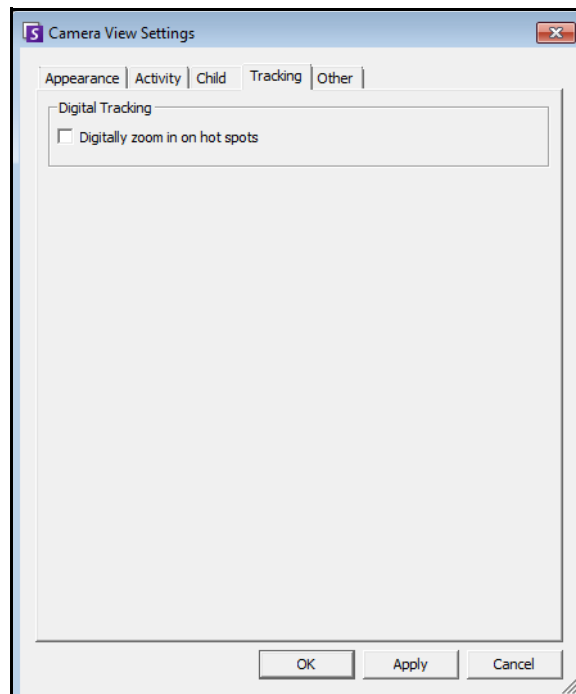
1. Active la casilla de verificación **Acercamiento digital a puntos “calientes”** y haga clic en **Aceptar**.
2. Seleccione un punto en el que rastreó un objeto.



Imagen 52. Escala de tiempo

3. Haga clic en **Reproducir**.

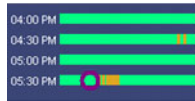

Imagen 53. Haga clic en Reproducir

Vea cómo se ha aumentado la imagen en el área rastreada. En este ejemplo, se trata del área cerca y dentro de la casilla verde.

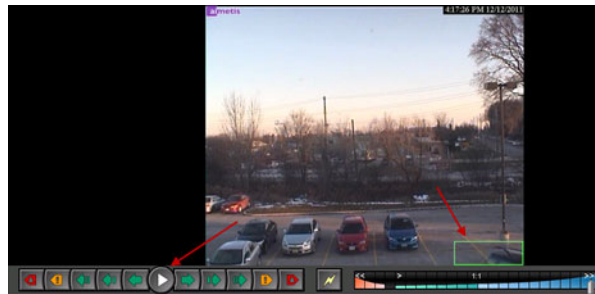

Imagen 54. Imagen aumentada en el área rastreada

Ficha Otros



Imagen 55. Ficha Otros

- Aplica los cambios seleccionados en otras fichas a todos los paneles de vídeo.

SymphonyConfiguración del Cliente

Puede configurar numerosos ajustes en el cliente para usuarios individuales. Estos ajustes no afectan al Servidor Symphony directamente, únicamente a la forma en la que se presenta su información. Puede personalizar la forma en que Symphony muestra la información y se comporta.

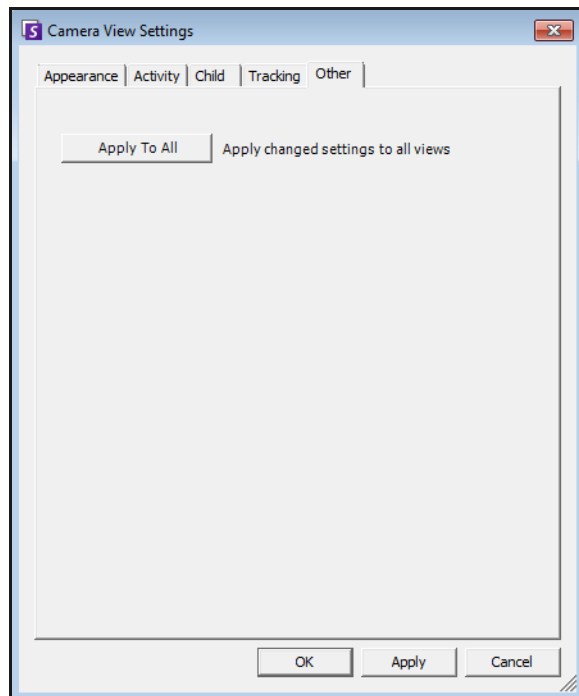
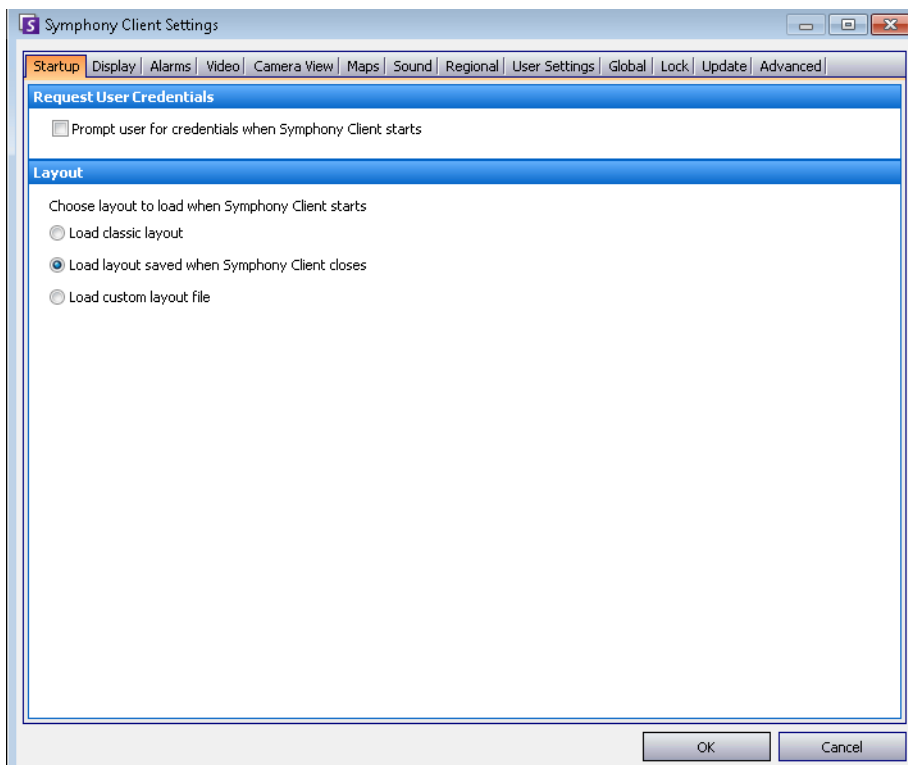

Procedimiento

Para acceder al cuadro de diálogo Configuración del Cliente Symphony:

- En el menú **Ver**, seleccione **Configuración**. Se abrirá el cuadro de diálogo **Configuración del Cliente Symphony** con la ficha **Inicio** activa.

Inicio

Es posible definir la disposición predeterminada de inicio del usuario actual.

- Puede obligar a un usuario a introducir las credenciales cuando se inicie el Cliente Symphony activando la casilla de verificación **Solicitar credenciales de usuario al iniciar el Cliente Symphony**.
- La disposición clásica muestra la Consola principal, el panel **Mapa**, el panel **Árbol de cámaras**, el panel **Registro de alarmas** y el panel **Registro de aplicaciones**.



Imagen 56. Selección de disposición en la ficha Inicio

Visualización

- La sección **Cliente Symphony** permite controlar si el Cliente Symphony se restaura al tamaño de pantalla estándar cuando se produce una alarma.
- La sección **Registro de aplicaciones** permite configurar cómo se muestran los mensajes en el panel **Registro de aplicaciones**. **Detallada** indica que se mostrará una gran cantidad de información.
- La sección **Preferencias de cuadro de diálogo** permite restablecer todas las casillas de verificación a su estado inicial, por lo que mostrarán la información de ayuda con la opción **No volver a mostrar esta opción**.

Procedimiento

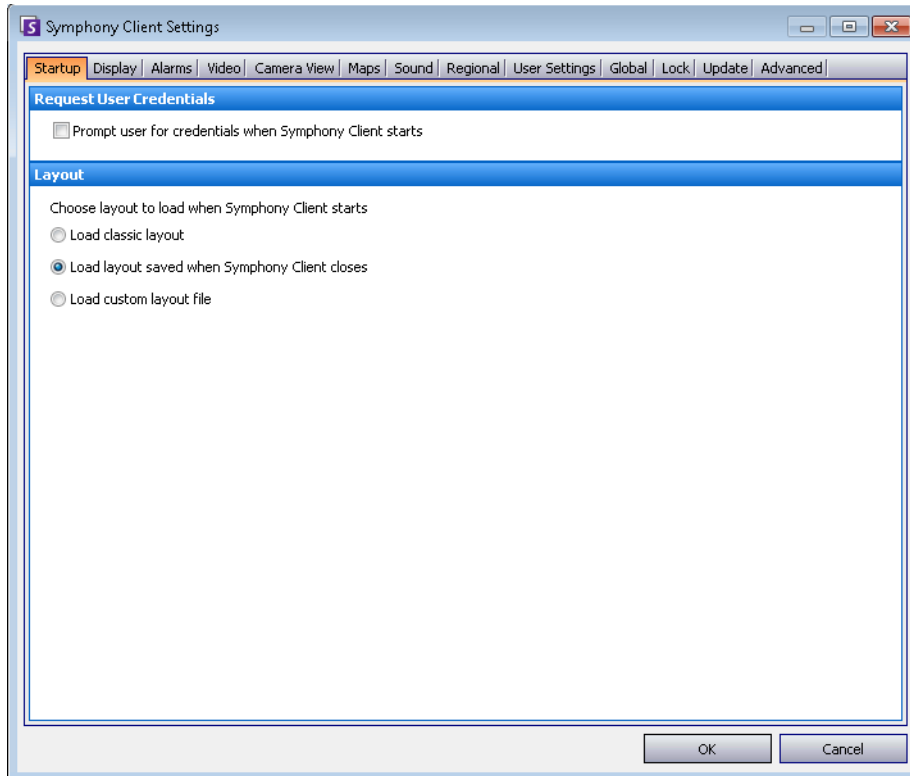
Para acceder al cuadro de diálogo Configuración del Cliente Symphony:

1. En el menú **Ver**, seleccione **Configuración**. El Se abrirá el cuadro de diálogo **Configuración del Cliente Symphony**.
2. Haga clic en la ficha **Visualización**.



Imagen 57. Ficha Visualización de los cuadros de diálogo de configuración

Alarmas

Procedimiento

Para acceder al cuadro de diálogo Configuración del Cliente Symphony:

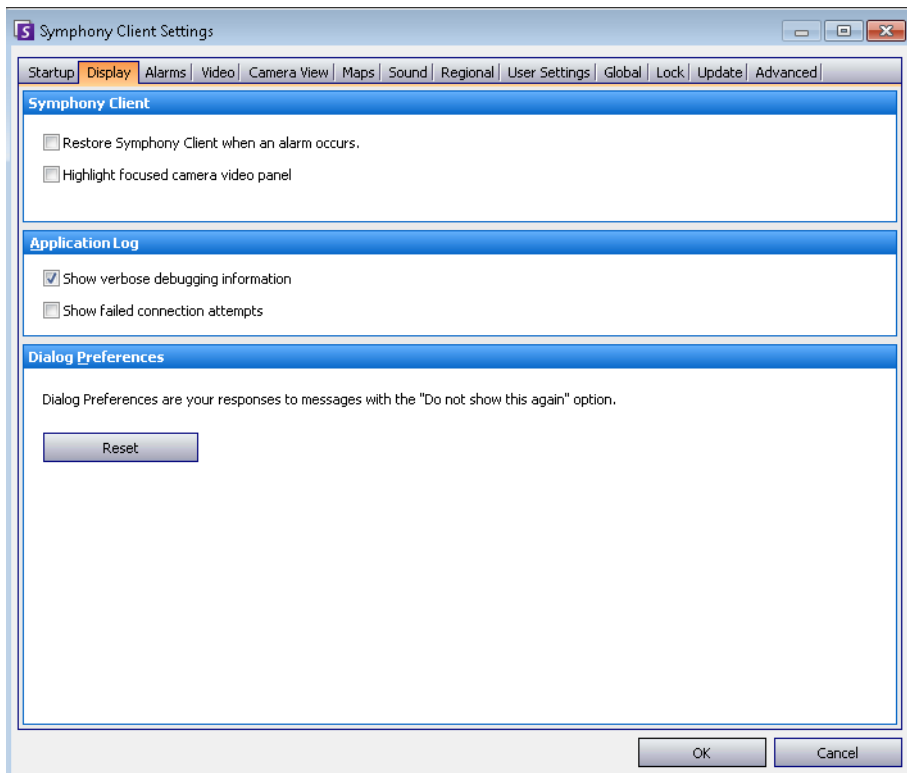
1. En el menú **Ver**, seleccione **Configuración**. Se abrirá el cuadro de diálogo **Configuración del Cliente** Symphony.
2. Haga clic en la ficha **Alarmas**.



Imagen 58. Ficha Alarmas

- La sección **Notificación de alarma** permite especificar si un cuadro de diálogo debe aparecer después de producirse una alarma (incumplimiento de regla) o si se debe añadir un icono de alarma a la bandeja del sistema.

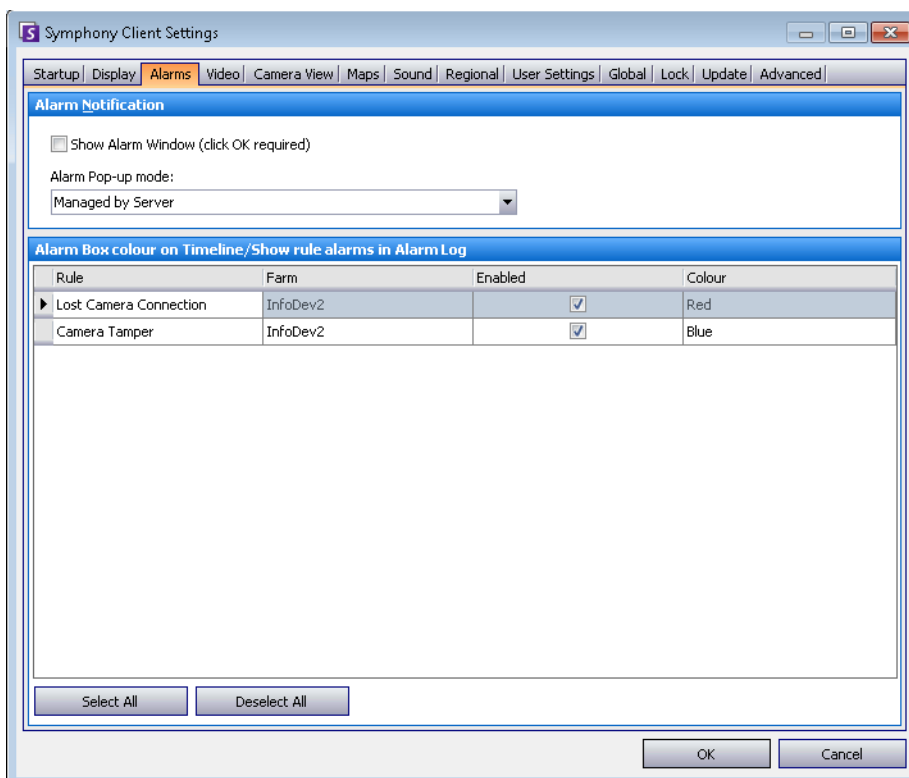

Imagen 59. Notificación de alarma

- La sección **Cuadro de alarma** permite personalizar los colores de la alarma en la escala de tiempo y lo que debe mostrar la alarma en el registro de alarmas por **Regla**. De forma predeterminada, todas las alarmas crearán un punto rojo en la escala de tiempo y todas las reglas que se incumplan aparecerán en el registro de alarmas. Al personalizar la escala de tiempo, es más fácil encontrar eventos específicos. Puede configurar el color que debe representar cada regla en la escala de tiempo.

Vídeo

Procedimiento

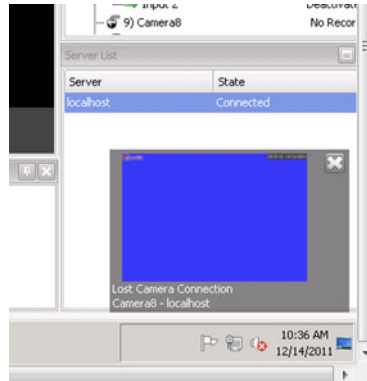
Para acceder al cuadro de diálogo Configuración del Cliente Symphony:

1. En el menú **Ver**, seleccione **Configuración**. Se abrirá el cuadro de diálogo **Configuración del Cliente Symphony**.
2. Haga clic en la ficha **Vídeo**.



Imagen 60. Ficha Video

- La sección **Movimiento PTZ** permite definir el comportamiento del movimiento PTZ en la vista en directo.
- La sección **Decoraciones predefinidas de vídeo** permite definir cómo se muestran las imágenes con anotaciones de vídeo, por ejemplo, información temporal o mensajes. De forma predeterminada, Symphony sustituye los cuadros y rutas en el vídeo en directo. Tiene la posibilidad de cambiar la opción de que Symphony decore (mostrar la anotación de vídeo) la imagen. Esto afecta únicamente a la forma en la que se muestra el vídeo en directo, sin cambiar la forma en la que Symphony graba el vídeo.
 - La información de la decoración siempre se registra por separado y no se escribe directamente en las imágenes de vídeo.

- Es un ajuste del cliente que no afecta a otros usuarios. El mismo vídeo lo puede ver un usuario del Cliente Symphony con las decoraciones activadas y otros usuarios sin las decoraciones activadas.
- Este ajuste también afecta a los parámetros de reproducción de vídeo. Tiene la opción de superponer decoraciones del vídeo grabado que esté reproduciendo.
- **Calidad de vídeo:** si una cámara admite varias secuencias de vídeo, permite seleccionar la calidad del vídeo para todo el Cliente Symphony (La resolución más baja, La que mejor se adapte al tamaño del panel, La que mejor se adapte pero no más pequeña que el panel, La resolución más alta).
- **Video Decoration Settings** (Configuración de decoraciones de vídeo): le permite cambiar el tamaño de la fuente de las decoraciones en función de un porcentaje. De forma predeterminada se ajusta en un 100% para facilitar la lectura. Si necesita una fuente mayor, configúrelo en 200%. Para ver el cambio de tamaño de fuente debe cambiar los paneles o reiniciar el Cliente Symphony.
- **Modo de visualización:** especifica la forma en la que el Cliente Symphony muestra el vídeo en un panel (Actual size [tamaño actual], Maintain Aspect Ratio [Mantener relación de aspecto], Fit to Window [Ajustar a la ventana]) y en la que representa el vídeo.
 - Algunas tarjetas de vídeo no son compatibles con todos los modos de representación de vídeo.
 - Los modos de representación de vídeo RGB requieren más recursos de CPU que el modo de representación predeterminado.
 - En las versiones de Symphony anteriores a la 6.8, la configuración predeterminada era Video Renderer Default (Reproductor de vídeo predeterminado). Si el vídeo no se reproduce con el mezclado de vídeo Renderer 9, opción de representación personalizada, seleccione Video Renderer Default (Reproductor de vídeo predeterminado) en la lista desplegable Renderer (Reproductor).
- **Direct connect to camera** (Conexión directa a la cámara): en función de la cámara, permite la conexión directa a una cámara, en lugar de al servidor, si la casilla de verificación **Support Direct Connect** (Compatibilidad con conexión directa) está seleccionada en la configuración de la cámara. Consulte la **Guía de administración de Aimetis Symphony**.

Vista de cámara

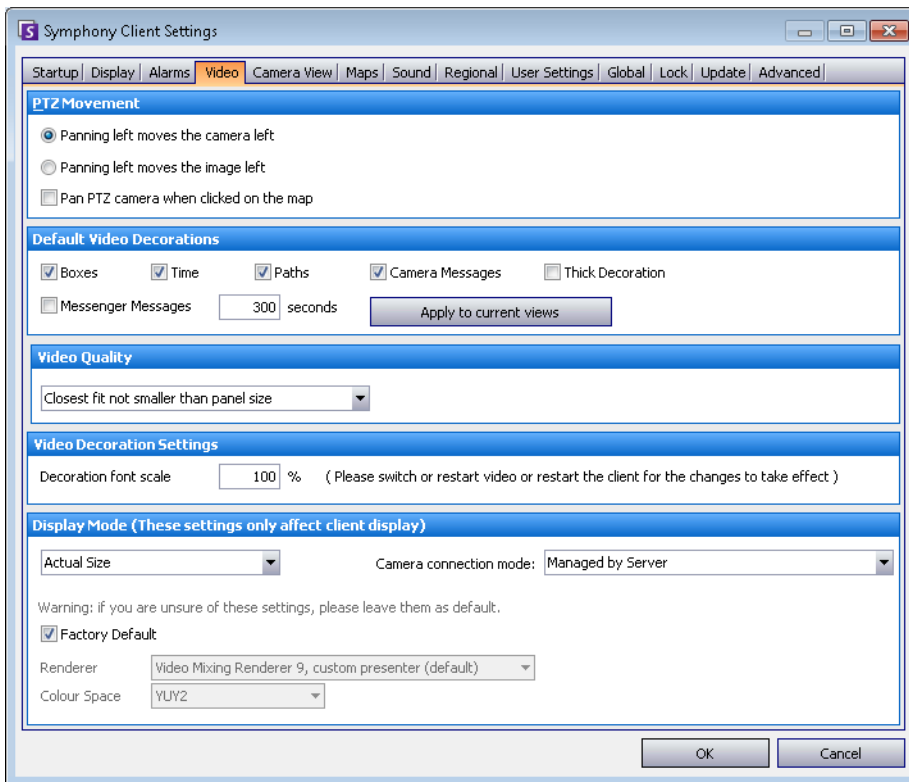
Procedimiento

Para acceder al cuadro de diálogo Configuración del Cliente Symphony:

1. En el menú **Ver**, seleccione **Configuración**. Se abrirá el cuadro de diálogo **Configuración del Cliente Symphony**.
2. Haga clic en la ficha **Vista de cámara**.



Imagen 61. Ficha Vista de cámara

- Symphony permite abrir una pantalla dividida o una ventana de matriz de vídeo virtual que puede mostrar de 1 a 25 cámaras a la vez. Esto requiere un gran volumen de recursos de la CPU en el equipo cliente.
- La sección **Velocidad de imágenes** permite configurar si deben ejecutarse ventanas de **vista de cámara** a una velocidad de fotogramas inferior para reducir la carga de la CPU en el equipo cliente.
- La sección **Camera view tool button default behaviour** (Comportamiento predeterminado del botón de la herramienta de vista de cámara) permite seleccionar la disposición predeterminada de la vista de cámara (flotante o acoplada) al iniciarse el Cliente Symphony.

En Symphony versión 6.9 y anteriores, la ficha **Vista de cámara** corresponde a la ficha **Vista múltiple**.

¿Debe ejecutar una vista de cámara (vista múltiple) a una velocidad de fotogramas inferior? ¿Cuáles son las ventajas?

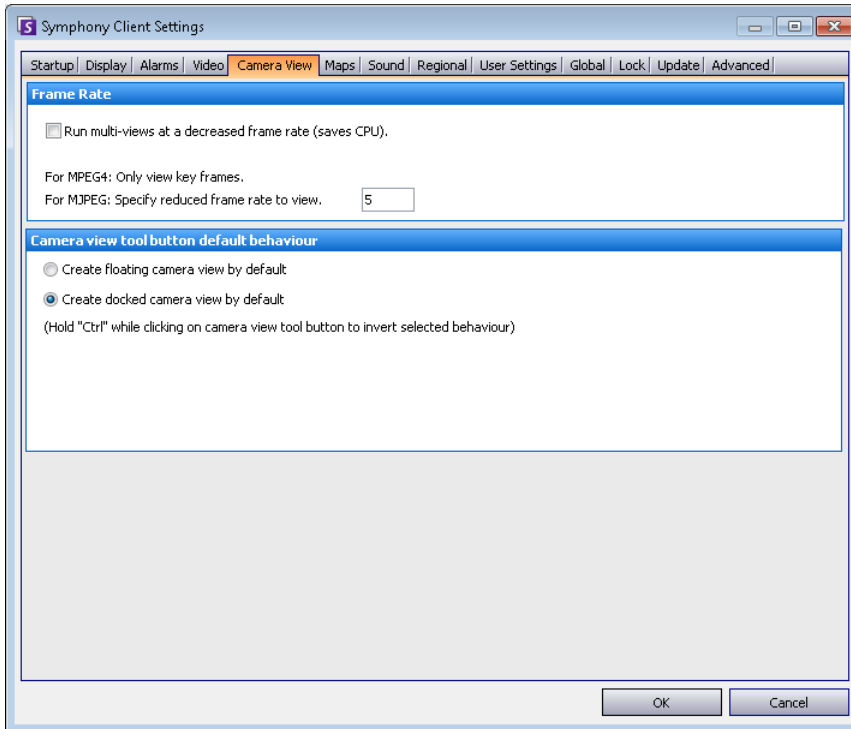
- Si lo ejecuta a 1 FPS en lugar de a 5, 15 o 30, se beneficiará de una menor carga de GPU y CPU, alrededor del 10% de los valores actuales (ahorro principal).

¿Cuáles son las desventajas?

- El vídeo no será de menor calidad.

¿Cuándo debe tener en cuenta esta opción?

- Utilice esta función si tiene un gran número de paneles en la vista de cámara (vista múltiple), por ejemplo, 9 o más paneles.
- Si su CPU y GPU son los suficientemente potentes, probablemente jamás tendrá que reducir la velocidad de fotogramas.

Mapas

Permite configurar cómo deben visualizarse las alarmas en los **mapas**. Por ejemplo, puede mostrarse parpadeando durante una cantidad determinada de segundos al producirse una alarma o parpadeando de forma continua hasta que las alarmas se atiendan.

Procedimiento

Para acceder al cuadro de diálogo Configuración del Cliente Symphony:

1. En el menú **Ver**, seleccione **Configuración**. Se abrirá el cuadro de diálogo **Configuración del Cliente Symphony**.
2. Haga clic en la ficha **Mapas**.



Imagen 62. Ficha Mapas

Sonido

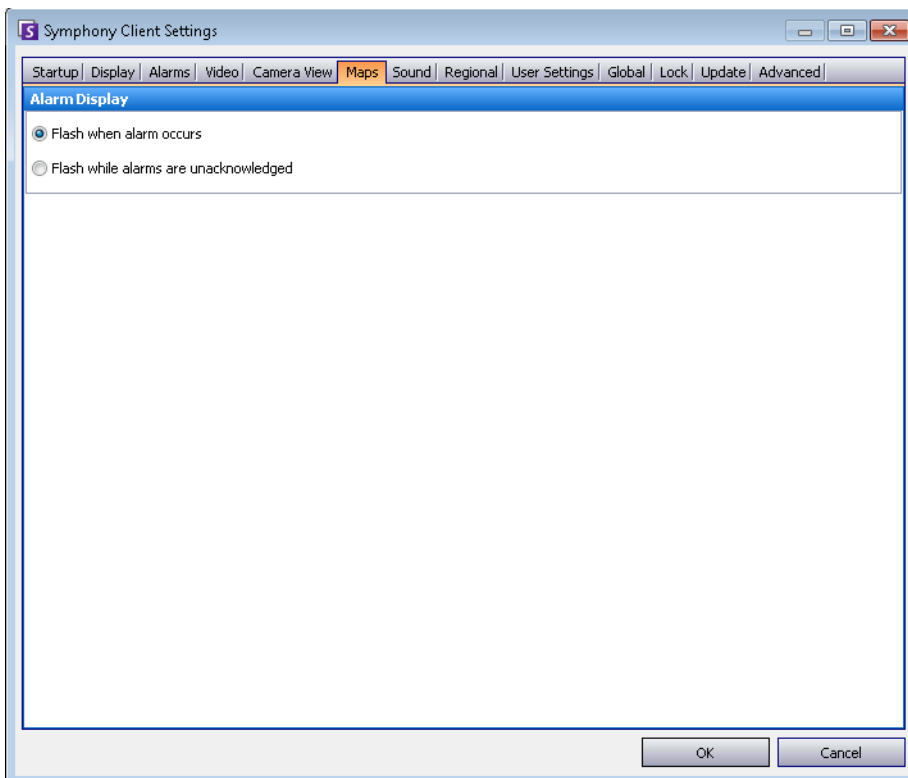

Imagen 63. Ficha Sonido

Procedimiento

Para acceder al cuadro de diálogo Configuración del Cliente Symphony:

1. En el menú **Ver**, seleccione **Configuración**. Se abrirá el cuadro de diálogo **Configuración del Cliente Symphony**.
2. Haga clic en la ficha **Sonido**.

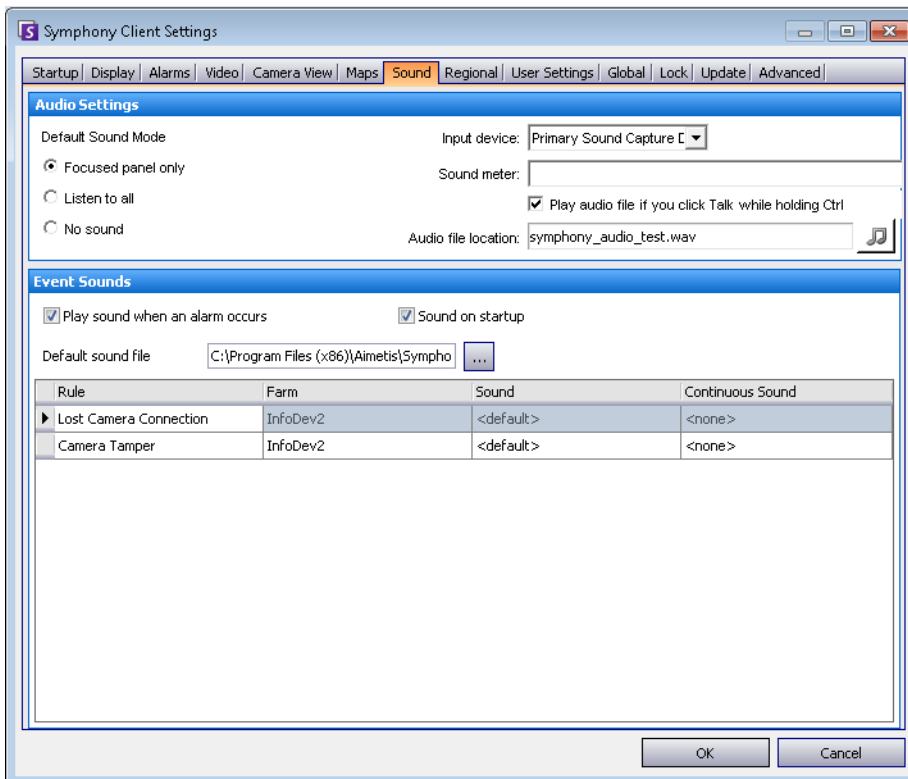
Puede personalizar la configuración del sonido en el Cliente Symphony.

- En la sección **Audio Settings** (Configuración de audio), puede especificar:
 - **Default Sound Mode** (Modo de sonido predeterminado): modo en que el cliente Symphony reproduce o silencia el audio para vídeos grabados o en directo.
 - Mantener ajuste de panel: mantiene el ajuste cuando el panel cambia
 - Escuchar todos: todos los paneles
 - Sin sonido

En la sección de la derecha se muestran los ajustes para reproducir vídeo en una cámara remota:

- **Dispositivo de entrada:** puede ser un micrófono desde el cual se capturará el sonido y se reproducirá en el altavoz de la cámara (remota).

- Casilla de verificación **Reproducir el archivo de audio al hacer clic en Hablar mientras se mantiene pulsada la tecla Ctrl**: permite a los usuarios reproducir un archivo PCM grabado previamente en el altavoz de la cámara remota para llevar a cabo pruebas o realizar anuncios. Active la casilla de verificación **Reproducir el archivo de audio al hacer clic en Hablar mientras se mantiene pulsada la tecla Ctrl**. El usuario debe hacer clic en el icono del **micrófono** (Botón **Hablar**) en la barra de **navegación** mientras pulsa la tecla **Ctrl** del teclado de la estación del cliente.



- Icono de **nota musical**: haga clic en el icono de nota musical para abrir la ubicación del archivo de audio que desee utilizar. El archivo de audio debe ser un archivo de onda PCM.
- **Audiómetro**: responde a su voz o archivo de audio asegurándose de que su equipo cliente está grabando sonido de forma correcta como para que se pueda escuchar a través de los altavoces de la cámara remota.
- En la sección **Sonidos de evento** puede especificar un sonido predefinido que se producirá en caso de alarma.
 - **Continuous sound** (Sonido continuo): cada política puede tener (además del sonido existente) un sonido continuo que se reproduzca hasta que se atiendan todas las alarmas basadas en la política en cuestión. Debe haber activado la casilla de verificación **Producir sonido cuando ocurre una alarma** para que se reproduzca cualquier sonido. Si se está reproduciendo cualquier sonido existente, al desactivar la casilla **Producir sonido cuando se produzca una alarma** se detendrá el sonido.

Configuración regional

- Puede especificar el idioma del Cliente Symphony. De forma predeterminada, el Cliente Symphony utilizará el idioma del sistema Windows. Si Windows utiliza un idioma no compatible con el Cliente Symphony, se seleccionará el inglés de forma automática.
- También puede personalizar la forma en que se visualizan la fecha y la hora en el Cliente Symphony seleccionando un formato en el menú desplegable **Formato de fecha** y, si fuera necesario, activando la casilla de verificación **Usar reloj de 24 horas**.

Procedimiento

Para acceder al cuadro de diálogo Configuración del Cliente Symphony:

1. En el menú **Ver**, seleccione **Configuración**. Se abrirá el cuadro de diálogo **Configuración del Cliente Symphony**.
2. Haga clic en la ficha **Configuración regional**.



Imagen 64. Ficha Configuración regional

Configuración de usuario

Puede editar directamente el archivo de inicialización (.ini) que almacena toda la configuración específica del Cliente Symphony. No es recomendable que cambie esta configuración avanzada.

Procedimiento

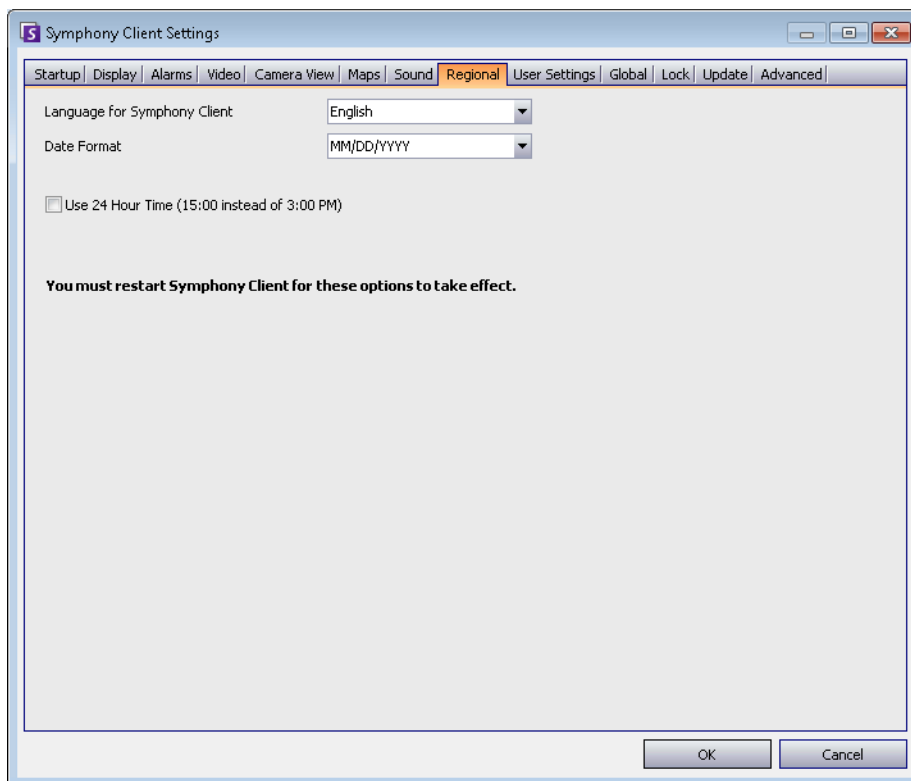
Para acceder al cuadro de diálogo Configuración del Cliente Symphony:

1. En el menú **Ver**, seleccione **Configuración**. Se abrirá el cuadro de diálogo **Configuración del Cliente Symphony**.
2. Haga clic en la ficha **Configuración de usuario**.



Imagen 65. Parámetros del usuario

Global

Las **rutas** definen dónde se almacenará la configuración del cliente y el registro de la granja.

Procedimiento

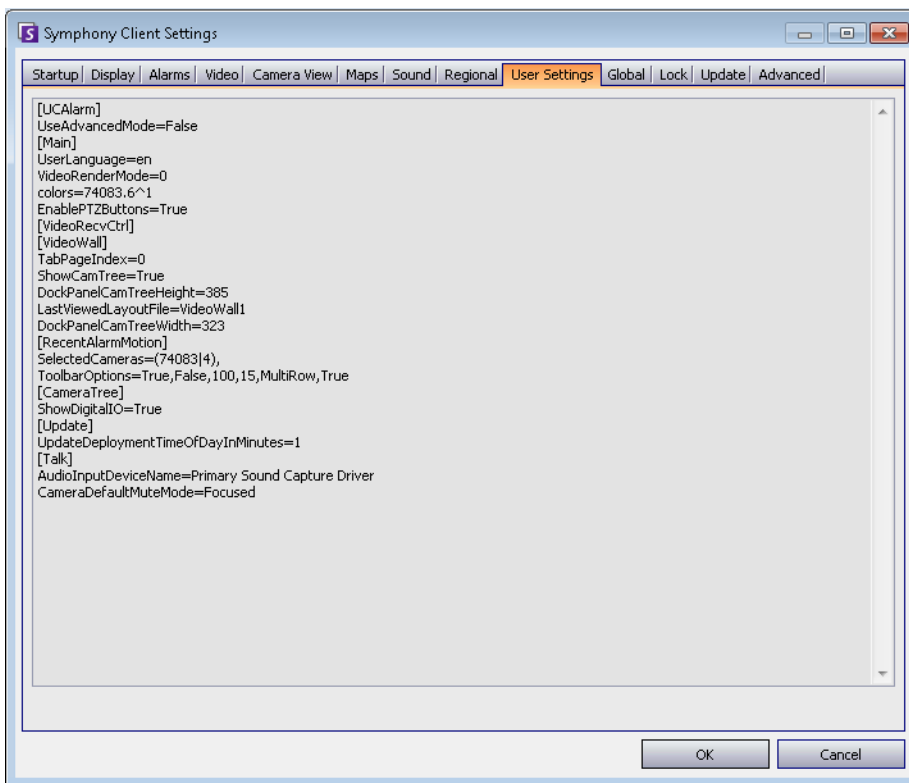
Para acceder al cuadro de diálogo Configuración del Cliente Symphony:

1. En el menú **Ver**, seleccione **Configuración**. Se abrirá el cuadro de diálogo **Configuración del Cliente Symphony**.
2. Haga clic en la ficha **Global**.



Imagen 66. Ficha Global

Bloqueo

En algunos casos, es posible que desee bloquear la interfaz de usuario para evitar que los usuarios cambien la configuración.

- **Redimensionamiento/movimiento del panel:** evita que los usuarios cambien el tamaño de los paneles así como el movimiento y acoplamiento de los paneles.
- **Adición/cierre del panel:** evita que un usuario añada paneles a la interfaz de usuario o los cierre en la disposición actual.
- **Selección de la cámara:** evita que el usuario cambie la cámara en la vista mediante el árbol de cámaras o mediante el mapa.
- **Salir de Symphony:** evita que el usuario salga de Symphony.
- Botón **Definir frase de contraseña:** crea una contraseña para bloquear/desbloquear la interfaz. Se solicitará una contraseña al usuario. Se solicitará la contraseña al usuario.

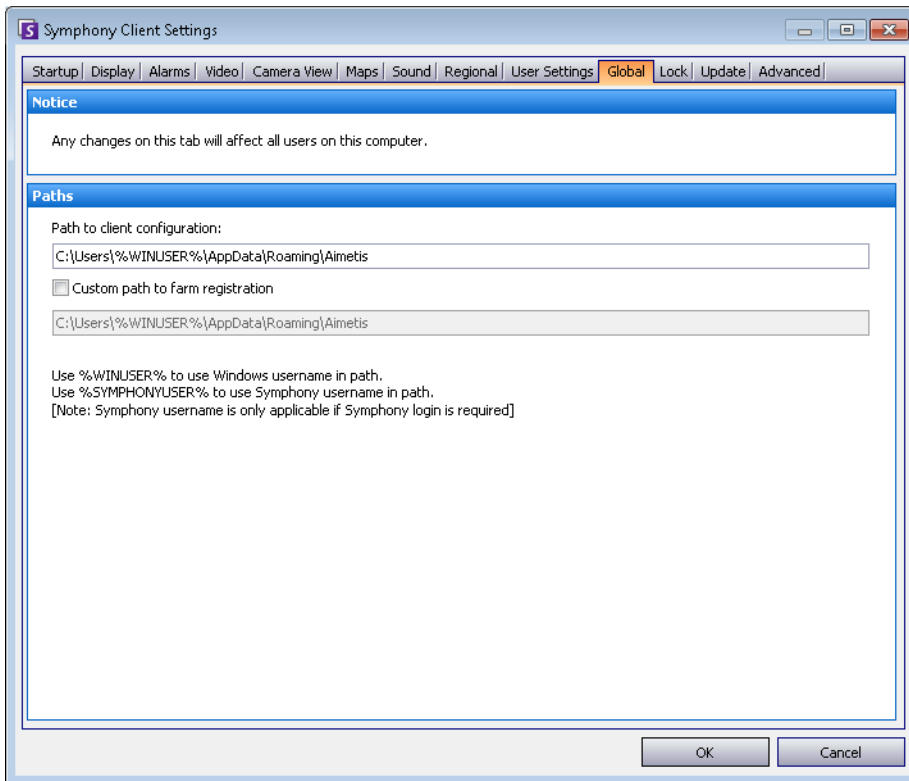
Procedimiento

Para acceder al cuadro de diálogo Configuración del Cliente Symphony:

1. En el menú **Ver**, seleccione **Configuración**. Se abrirá el cuadro de diálogo **Configuración del Cliente Symphony**.
2. Haga clic en la ficha **Bloqueo**.



Imagen 67. Ficha Bloqueo

Procedimiento

Para bloquear la interfaz de usuario:

1. En la ficha **Bloquear** del cuadro de diálogo **Configuración del Cliente Symphony**, seleccione las funciones de la interfaz que desee bloquear.
2. Haga clic en el botón **Definir frase de contraseña**. Introduzca una frase de contraseña que el usuario deberá escribir (si es necesario) para desbloquear la interfaz y haga clic en **Aceptar**.
3. En el menú **Ver** de la consola principal, seleccione **Bloqueo**.

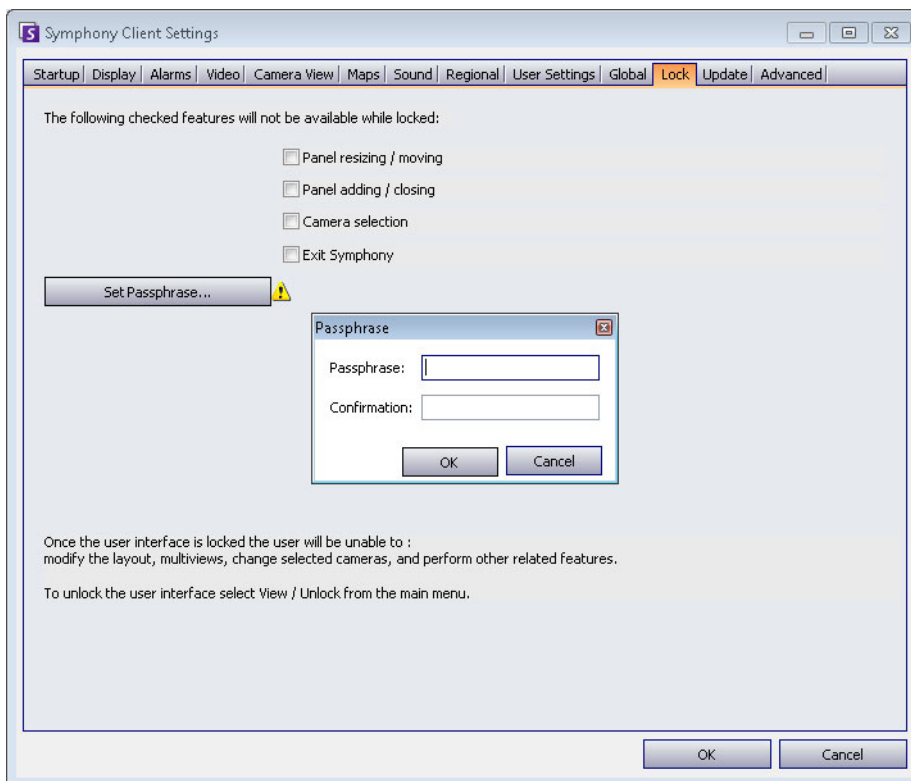
Para desbloquear el Cliente Symphony:

1. En el menú **Ver** de la consola principal, seleccione **Desbloquear**. Se abrirá el cuadro de diálogo **Desbloquear Symphony**.
2. Introduzca la frase de contraseña que se ha definido para desbloquear la interfaz y haga clic en **Aceptar**. La interfaz de usuario se desbloqueará.

Actualizar

Las opciones de esta ficha normalmente las selecciona el administrador. Puede seleccionar si el equipo **servidor** o **cliente** administra las actualizaciones del paquete del dispositivo.

- Si selecciona que el **servidor** administre las actualizaciones del paquete de dispositivo, debe indicar cuándo se deberán instalar las actualizaciones del paquete dispositivo en el equipo cliente en el cuadro de diálogo **Configuración de la granja de servidores**. Consulte el manual de administración para obtener más instrucciones.

Procedimiento

Para acceder al cuadro de diálogo Configuración del Cliente Symphony:

1. En el menú **Ver**, seleccione **Configuración**. Se abrirá el cuadro de diálogo **Configuración del Cliente Symphony**.
2. Haga clic en la ficha **Actualizar**.



Imagen 68. Ficha Actualizar

Durante la instalación de un paquete del dispositivo se le mostrará al usuario cliente uno de los siguientes mensajes:

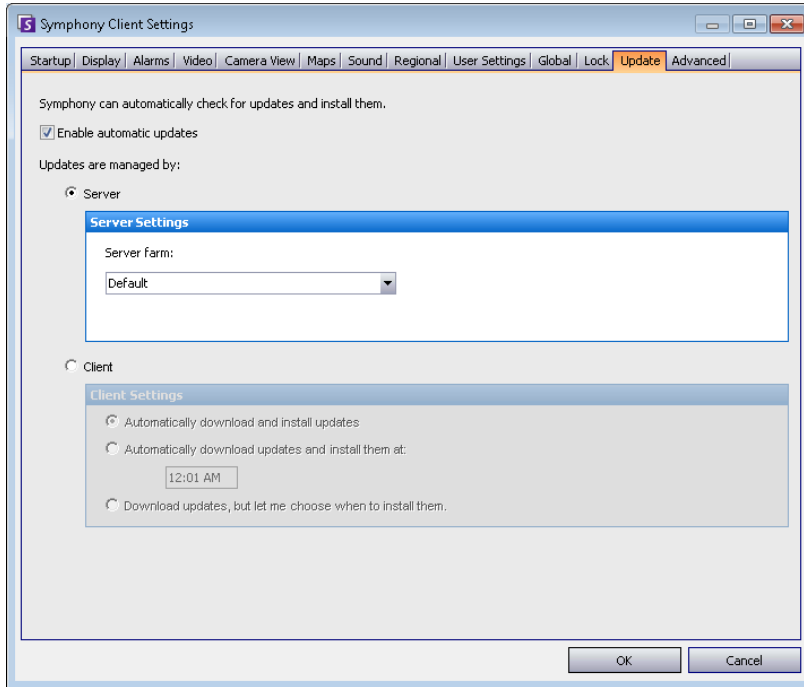

Imagen 69. Mensaje de actualización de la instalación del paquete del dispositivo para el usuario cliente

- En caso de que surja algún problema durante el proceso de instalación, consulte [Device Pack Installation Errors](#) (Errores en la instalación del paquete del dispositivo).
- Para ver las instrucciones del asistente de instalación del paquete del dispositivo, consulte [How to install a Device Pack](#) (Cómo instalar un paquete del dispositivo).

Avanzado

En la ficha **Avanzado** puede:

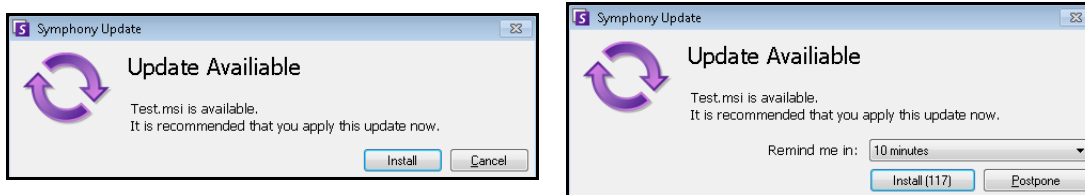
- Configurar las condiciones de uso de la memoria por las que se reiniciará el Cliente Symphony.
- Definir el nivel de la información (bajo, medio, alto) de funciones del sistema que el Cliente Symphony registrará. Si selecciona Bajo, los registros del cliente contendrán menos detalles, pero se mejorará el rendimiento del sistema. Si aumenta el nivel de registro obtendrá información más detallada si se detecta un problema, pero puede afectar al rendimiento del sistema. Si no está seguro, deje la selección predeterminada.
- Active/desactive mensajes para el usuario en el caso de que falle el Cliente Symphony activando la casilla de verificación **Gestiona los fallos automáticamente**.

Procedimiento

Para acceder al cuadro de diálogo Configuración del Cliente Symphony:

1. En el menú **Ver**, seleccione **Configuración**. Se abrirá el cuadro de diálogo **Configuración del Cliente Symphony**.
2. Haga clic en la ficha **Avanzado**.



Imagen 70. Ficha Avanzado

Lista de servidores

El panel **Lista de servidores** se encuentra en el lado derecho de la consola principal. Muestra los servidores y su estado de conexión.

Procedimiento

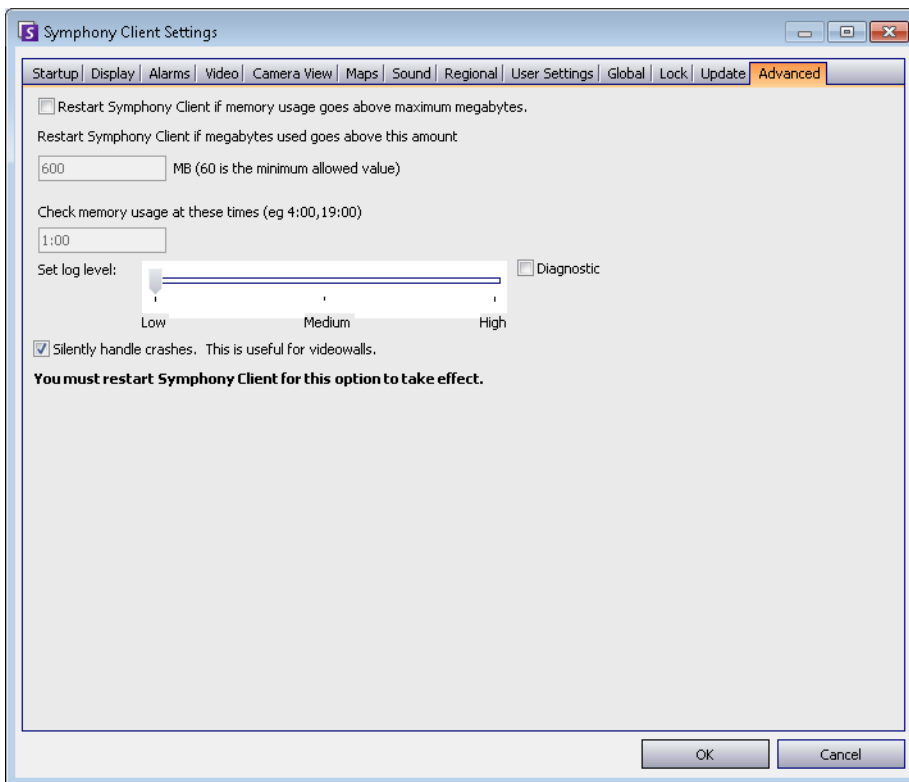
Para mostrar y personalizar el panel de lista de servidores:

1. En el menú **Servidor**, seleccione **Lista de servidores**. El servidor seleccionado se resaltará y todas las operaciones del servidor que se realicen mediante el menú Servidor actuarán en el servidor seleccionado.
2. Haga clic con el botón derecho en la barra de título superior. Se abrirá el menú contextual, donde **Selector de columnas** permite personalizar los campos que se muestran.



Imagen 71. Haga clic con el botón derecho en la barra de títulos del panel Lista de servidores

3. Haga clic con el botón derecho en un servidor del panel **Lista de servidores**. Se abrirá un menú contextual que le permitirá **Añadir, Editar, Eliminar, Activar, Desactivar** y ver las **propiedades** de los servidores seleccionados.

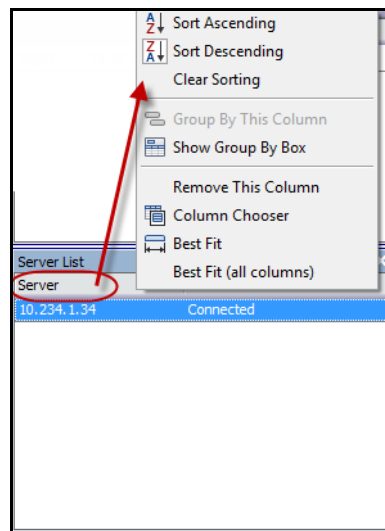

Imagen 72. Haga clic con el botón derecho de un servidor

El panel **Lista de servidores** se puede acoplar a la consola principal o desacoplar y moverse a otro monitor.

Registrar nuevo servidor

El registro del Servidor Symphony permite al Cliente Symphony conectarse al Servidor Symphony en red. Necesita al menos un servidor registrado porque el servidor contiene los ajustes de la base de datos y de configuración.

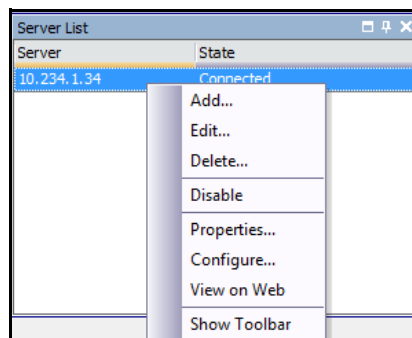
Procedimiento

Para registrar el Servidor Symphony:

1. En el menú **Archivo**, seleccione **Registro de nuevo Servidor Symphony**. Se abrirá el cuadro de diálogo **Añadir conexión del Servidor Symphony**.

Imagen 73. Añadir conexión del Servidor Symphony

2. Haga clic en la flecha desplegable del campo **Dirección**. Se mostrará una lista de posibles servidores.

Imagen 74.

3. Seleccione uno de los servidores.
 - Si el Servidor Symphony se ejecuta en un puerto TCP no estándar, puede introducir una dirección IP terminada en dos puntos seguida del número de puerto TCP. Si no añade el número de puerto, se intentará con el puerto predeterminado, 50.000.
 - Introduzca un **Nombre** descriptivo que aparecerá en el Cliente Symphony para esta dirección. Esta información no se utiliza para conectarse.
 - En el campo **Usuario**, introduzca un nombre de usuario para el usuario que vaya a tener acceso al servidor.
 - Introduzca la contraseña configurada para el usuario.

Procedimiento

Para editar la información de conexión del Servidor Symphony:

1. En el cuadro de diálogo **Lista de servidores**, haga clic con el botón derecho en el nombre del servidor que desee editar y seleccione **Editar**.



Imagen 75. Haga clic con el botón derecho en el nombre del servidor en la Lista de servidores

2. Se abrirá el cuadro de diálogo **Edit Symphony Server Connection** (Editar conexión del Servidor Symphony). Puede editar el **nombre** descriptivo del servidor, el nombre de **usuario** y la **contraseña**.

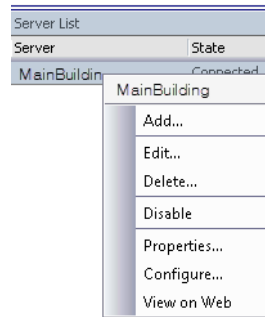

Imagen 76. Editar conexión del Servidor Symphony

Inicio de sesión, cambio de usuarios e inicio de sesión de supervisor

Puede iniciar o cerrar sesión, cambiar de usuario o iniciar sesión con dos usuarios a la vez en el mismo equipo otorgándoles privilegios de usuario superiores a los que tienen normalmente de forma individual.

Procedimiento

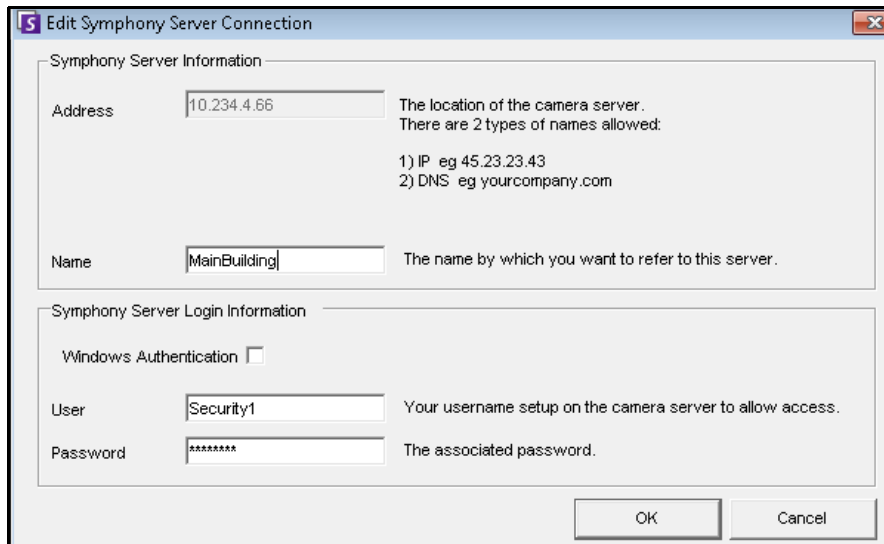
Para iniciar/cerrar sesión en el Cliente Symphony:

1. En el Cliente Symphony, en el menú **Archivo**, seleccione **Log Off All Servers** (Desconectar de todos los servidores).
2. Se abrirá el cuadro de diálogo **Log Off All Servers** (Desconectar de todos los servidores). Haga clic en **Aceptar**.



Imagen 77.

3. El Cliente Symphony mostrará el mensaje **Acceso denegado**.

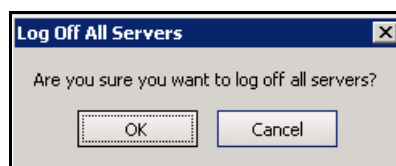

Imagen 78. Pantalla de cierre de sesión después de que el usuario cierre sesión en el Cliente Symphony

4. Para volver a iniciar sesión en Symphony, seleccione el **servidor** al que desee conectarse. (Puede iniciar sesión en todos los servidores con las mismas credenciales.)
5. Introduzca el **usuario** y la **contraseña** y haga clic en **Aceptar**. El nombre de usuario aparece en la barra de título del Cliente Symphony.

Procedimiento

Para cambiar los usuarios registrados en el Cliente Symphony:

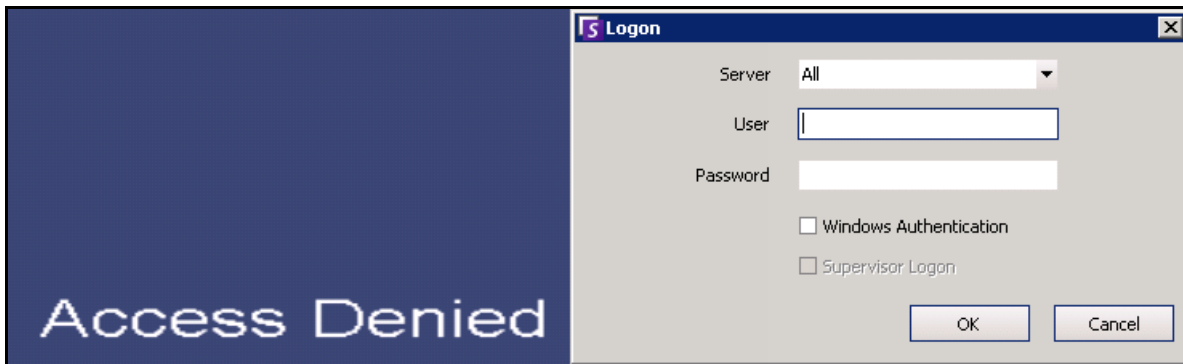
1. En el Cliente Symphony, en el menú **Archivo**, seleccione **Iniciar sesión/Cambiar de usuario**. Se abrirá el cuadro de diálogo **Logon** (Inicio de sesión).
2. Seleccione el **Servidor** al que desee conectarse.



Imagen 79. Inicio de sesión

3. Introduzca el **usuario** y la **contraseña** del nuevo usuario y haga clic en **Aceptar**. El nombre de usuario aparece en la barra de título del Cliente Symphony.

Inicio de sesión con privilegios de supervisor

Procedimiento

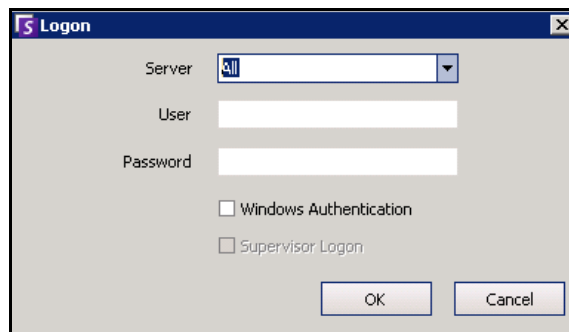
Para iniciar sesión con privilegios de supervisor:

1. En el Cliente Symphony, en el menú **Archivo**, seleccione **Iniciar sesión/Cambiar de usuario**. Se abrirá el cuadro de diálogo **Logon** (Inicio de sesión).
2. Seleccione el **Servidor** donde se iniciará sesión con privilegios de supervisor. La casilla de verificación **Supervisor Logon** (Inicio de sesión de supervisor) estará activada.



Imagen 80. Inicio de sesión

3. Introduzca el **Usuario** y la **Contraseña** de uno de los dos usuarios.
4. Seleccione la casilla de verificación **Supervisor Logon** (Inicio de sesión de supervisor). Aparecerán más campos.
5. Introduzca el **Usuario** y la **Contraseña** del segundo usuario que desea iniciar sesión al mismo tiempo.

- Introduzca el nombre del **Supervisor User** (Usuario supervisor). Se trata del mismo nombre del usuario virtual que ha creado en el cuadro de diálogo **Configuración de usuario**.

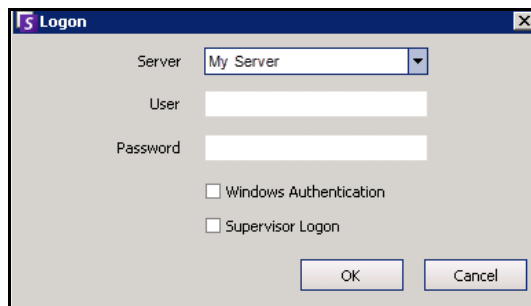
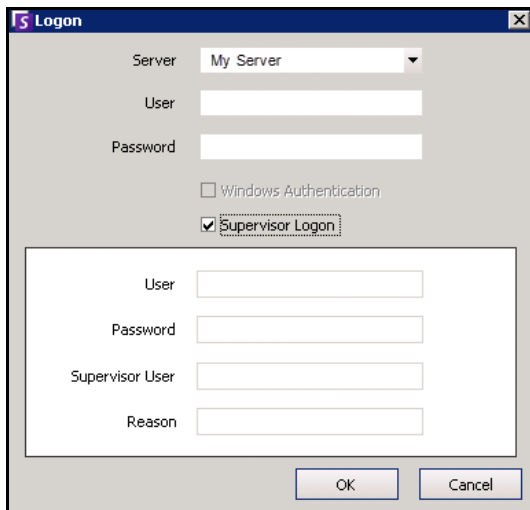

The image shows a 'Logon' dialog box with the following fields and options:

- Server: My Server (dropdown menu)
- User: [text input field]
- Password: [text input field]
- Windows Authentication:
- Supervisor Logon:
- Inside a bordered box:
 - User: [text input field]
 - Password: [text input field]
 - Supervisor User: [text input field]
 - Reason: [text input field]
- Buttons: OK, Cancel

Imagen 81. Campos de Inicio de sesión de supervisor

- En el campo **Reason** (Motivo), introduzca información que describa la causa por la que inicia sesión con privilegios de supervisor.
- Haga clic en **Aceptar**. Ahora puede usar el sistema.

Modificación de información de usuario

Todos los usuarios pueden ver y modificar su información de usuario. El registro de granja se actualiza automáticamente si se cambian las credenciales a través del cuadro de diálogo **Configuración de usuario** del equipo local.

Procedimiento

Para modificar la información de usuario:

1. En el menú **Servidor**, seleccione **Configuración de usuario**. Se abrirá el cuadro de diálogo **Configuración de usuario**.
2. En el panel izquierdo, haga clic en su nombre de usuario. Se abrirá el cuadro de diálogo **Información de usuarios**.
3. Realice todas las modificaciones necesarias en información como **Nombre de usuario**, **Contraseña**, **Nombre**, **Correo electrónico**, **Teléfono**, **Descripción**.
4. Haga clic en **Aplicar**.



Nota: Si se ha definido el modo de Active Directory durante la instalación, no se guardarán las contraseñas en Symphony porque se utilizará la contraseña del dominio de Windows. Consulte a su administrador.



Imagen 82. Configuración de usuario

Capítulo 2

Búsqueda de vídeo mediante la herramienta de búsqueda

Symphony permite buscar vídeos de dos formas: mediante la **escala de tiempo** o a través de la herramienta **Búsqueda**.

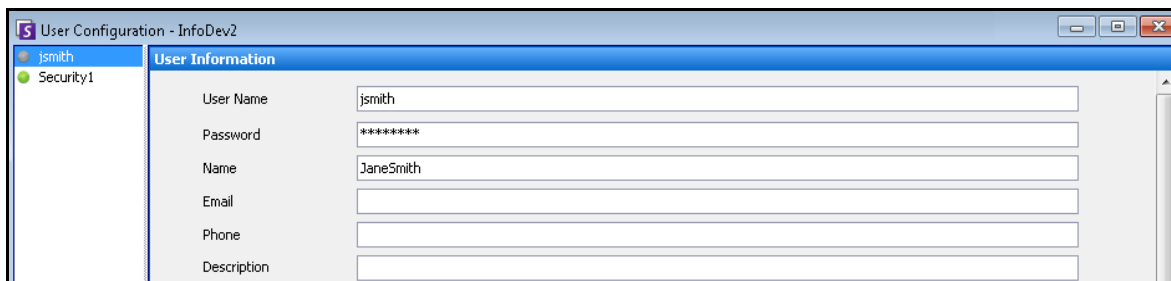
- La **escala de tiempo** está integrada en la interfaz principal del Cliente Symphony y resume la actividad de un día completo. Es muy útil si desea obtener un resumen del día completo de la cámara actual. Consulte la sección [“Escala de tiempo” en la página 3](#).
- La herramienta **Búsqueda** permite consultar eventos específicos en partes concretas del vídeo.

Herramienta Búsqueda

La herramienta Búsqueda permite buscar movimiento o alarmas en el vídeo grabado en áreas concretas de interés. Symphony buscará en función de sus criterios y creará una mini película y miniaturas con los resultados. Por ejemplo, puede buscar todas las actividades de un coche correspondientes de las últimas 24 horas. Symphony creará un vídeo que contenga únicamente actividades ocurridas en el área que usted indique de una imagen. El resultado puede ser una película de cinco minutos, dependiendo de la cantidad de actividades encontradas.



Imagen 1. Cuadro de diálogo Búsqueda

Procedimiento

Para ejecutar una búsqueda:

1. En la barra de herramientas, haga clic en el botón **Búsqueda** (Imagen 2). Se abrirá el cuadro de diálogo **Búsqueda** (Imagen 1 en la página 77).

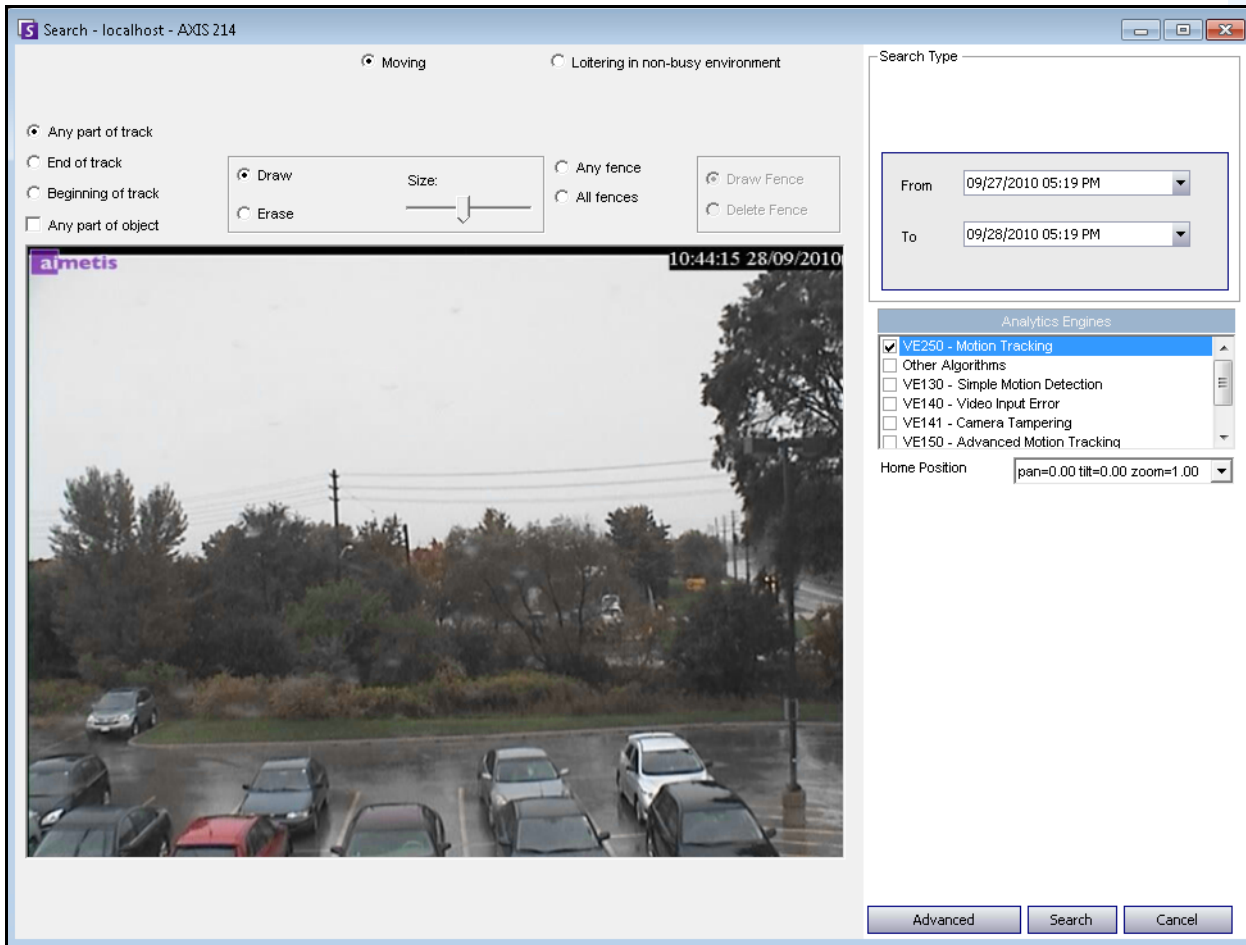

Imagen 2. Botón Búsqueda

2. En la lista **Motores de analítica**, seleccione el motor. En función del motor de analítica que seleccione, puede marcar el área de interés de búsqueda o seleccionar una clase de objetos que se buscarán como personas o vehículos. Cada motor ofrece diferentes opciones de búsqueda.

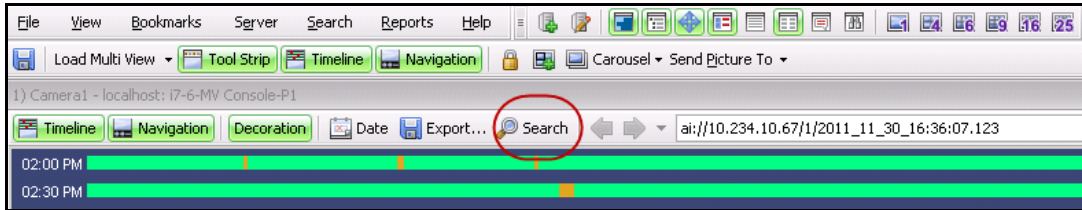

Imagen 3. Lista de selección Motores de analítica

Estas son algunas de las opciones posibles:

- Si utiliza la imagen del vídeo, definirá el área en azul (una máscara) en la que se deben detectar los objetos en movimiento. [Imagen 4 en la página 79](#)
 - Seleccione la opción **Borrar** para eliminar la máscara azul.
 - Seleccione la opción **Trazar** para trazar la máscara azul.
 - El control deslizante **Tamaño** ajusta el grosor del lápiz.
- También se pueden utilizar las cercas digitales como criterios de búsqueda. Seleccione **Alguna cerca** para trazar cercas digitales. Si selecciona **Todas las cercas** significa que el objeto debe pasar por todas las cercas para aparecer en los resultados de la búsqueda de vídeo. [Imagen 5 en la página 79](#)
- Seleccione la **Clase** de objeto que desee buscar, por ejemplo, **Personas**, **Vehículos** o **Desconocido** (los objetos desconocidos son objetos que se rastrean, pero no están clasificados como personas o vehículos). [Imagen 5 en la página 79](#)
- Seleccione el **Comportamiento** por el que desee filtrar la búsqueda, por ejemplo, merodeos. [Imagen 5 en la página 79](#)

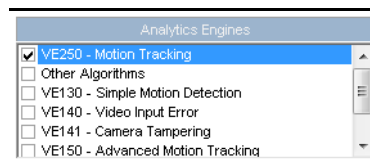

Imagen 4. Cuadro de diálogo Búsqueda



Imagen 5. Opciones de búsqueda

3. Especifique las fechas **Desde** y **Hasta**. Si desea definir opciones de configuración avanzada, haga clic en el botón **Avanzado** (Imagen 6).

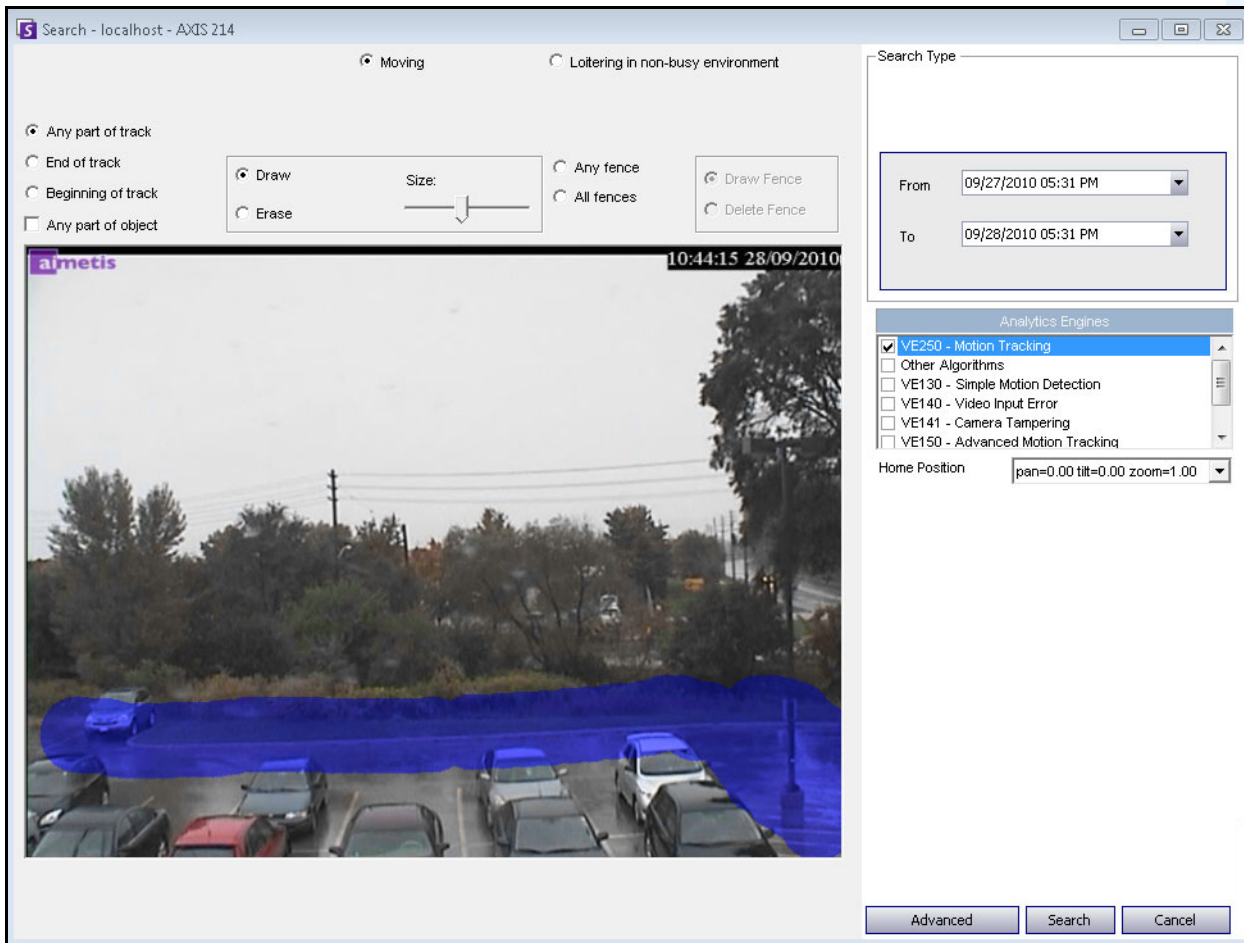

Imagen 6. Configuración básica y avanzada en el cuadro de diálogo Búsqueda

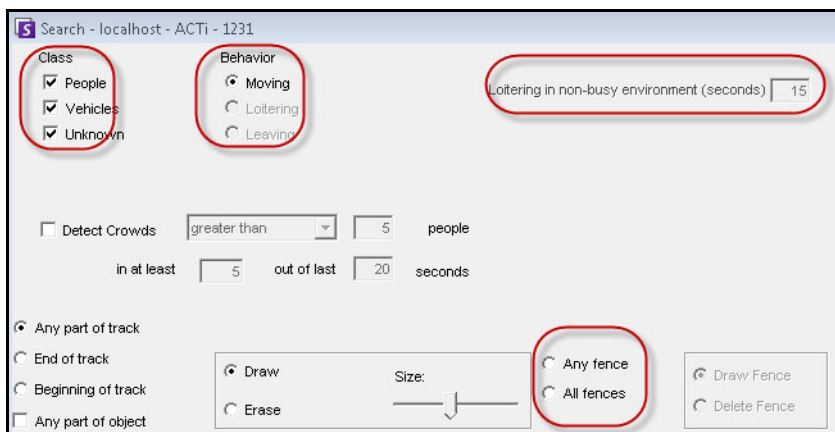
- **Búsqueda única:** la búsqueda solo se realizará una vez con el rango de fechas seleccionado.
- **Búsqueda de intervalo especificado:** puede especificar una búsqueda en un intervalo de fechas y horas. Por ejemplo, entre el 26 y el 30 de julio, pero solo entre las 18:38 y las 19:38.
- **Búsqueda recurrente:** permite especificar una búsqueda que Symphony ejecutará continuamente hasta que la finalice. Por ejemplo, entre las 18:00 y las 08:00 todos los días. Esta opción puede ser útil si desea realizar búsquedas automáticas a horas concretas.
- **Título:** un título asignado por el usuario a la búsqueda.
- **Dirección** de correo electrónico: para notificar a un usuario que se ha completado la búsqueda.
- **Segundos antes del clip** y **Segundos después del clip:** se pueden modificar introduciendo un valor numérico correspondiente a los segundos anteriores y posteriores a que Symphony comience a reproducir el vídeo resultante.
- **Todo:** no filtrará ningún vídeo. El vídeo resultante incluirá todos los fotogramas entre las horas **Desde** y **Hasta** de la búsqueda.

- **Cualquier movimiento:** Symphony buscará todas las actividades de un intervalo de fecha y hora específico.
 - **Alarmas únicamente:** permite seleccionar los eventos concretos que se buscarán según lo definido en las reglas.
 - **Eventos (área de grupo):** permite combinar diferentes eventos para seguir filtrando los resultados. Por ejemplo, puede buscar personas merodeando Y coches aparcando en un periodo de 60 segundos, de manera que solo se mostrará en los resultados de la búsqueda esta clase de evento combinado.
4. Si la búsqueda se realiza en una cámara PTZ, seleccione la posición de inicio de la búsqueda. Las posiciones de inicio se configuran en Recorrido de la cámara. Consulte la sección [“Uso de cámaras PTZ” en la página 99](#).
 5. Haga clic en **Búsqueda** para iniciar la búsqueda. Se abrirá el cuadro de diálogo **Ver resultados de la búsqueda**. Consulte la sección [“Visualización de resultados de la búsqueda” en la página 82](#).

Visualización de resultados de la búsqueda

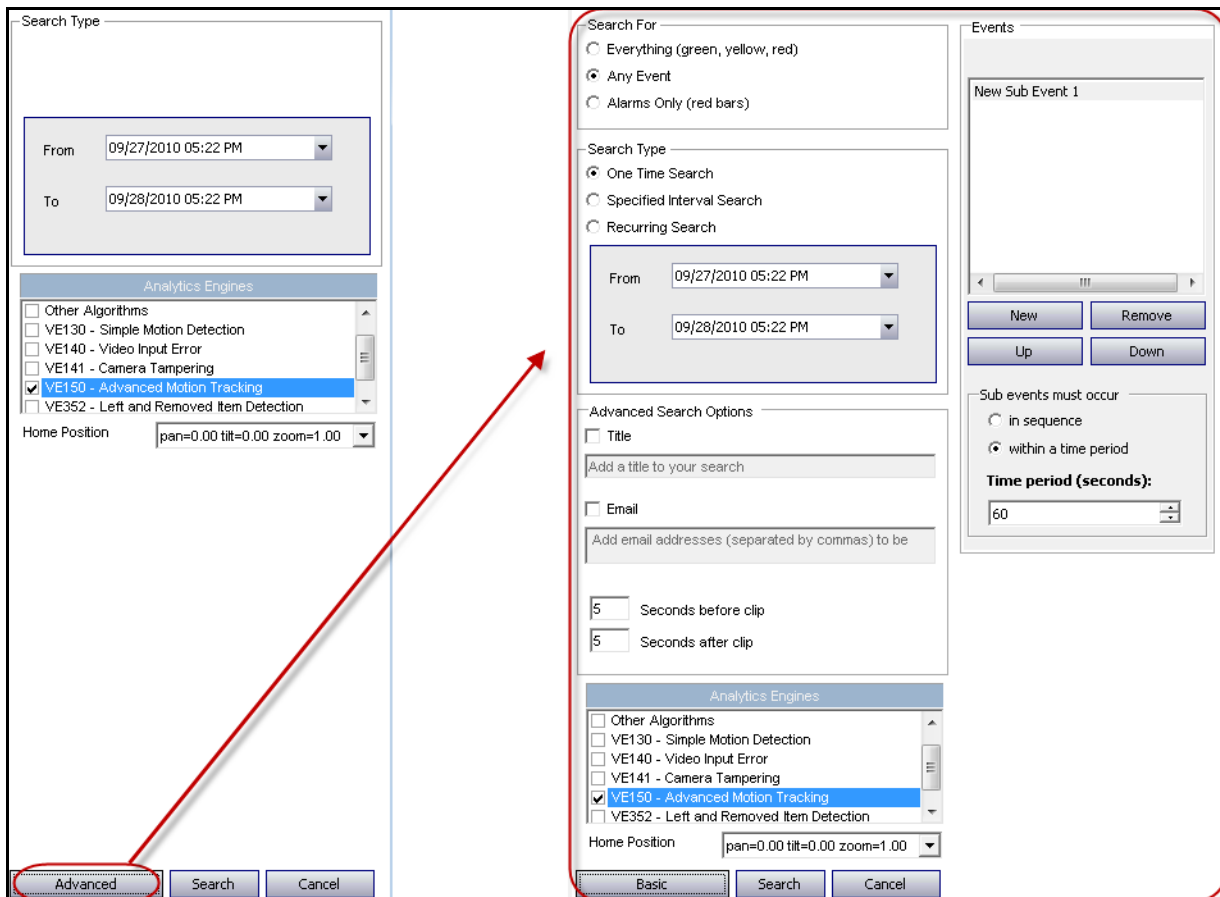
Tras realizar una **Búsqueda**, se abre automáticamente el cuadro de diálogo **Ver resultados de la búsqueda**.



Imagen 7. Cuadro de diálogo Ver resultados de la búsqueda

Procedimiento

Para abrir manualmente el cuadro de diálogo Ver resultados de la búsqueda:

1. En el menú **Búsqueda**, seleccione **Ver resultados de la búsqueda**. O bien, si tiene el cuadro de diálogo **Búsqueda** abierto, haga clic en el botón **Búsqueda**. El cuadro de diálogo **Ver resultados de la búsqueda** muestra todas las búsquedas anteriores.
2. Al seleccionar un resultado de la búsqueda en la lista, dispone de diferentes opciones:
 - El panel derecho del cuadro de diálogo **Ver resultados de la búsqueda** muestra instantáneas de cada evento de la búsqueda seleccionada actualmente.
 - Para visualizar mejor la imagen, haga clic en la instantánea en el panel derecho y la imagen se mostrará en el panel de vídeo principal. (Tenga en cuenta que la instantánea seleccionada debe ser una imagen existente archivada en el sistema para poder visualizarla.)
 - **Para reproducir una búsqueda:** haga clic en el botón **Producir** de la barra de herramientas. Symphony Player se abrirá automáticamente y reproducirá el vídeo del resultado seleccionado.

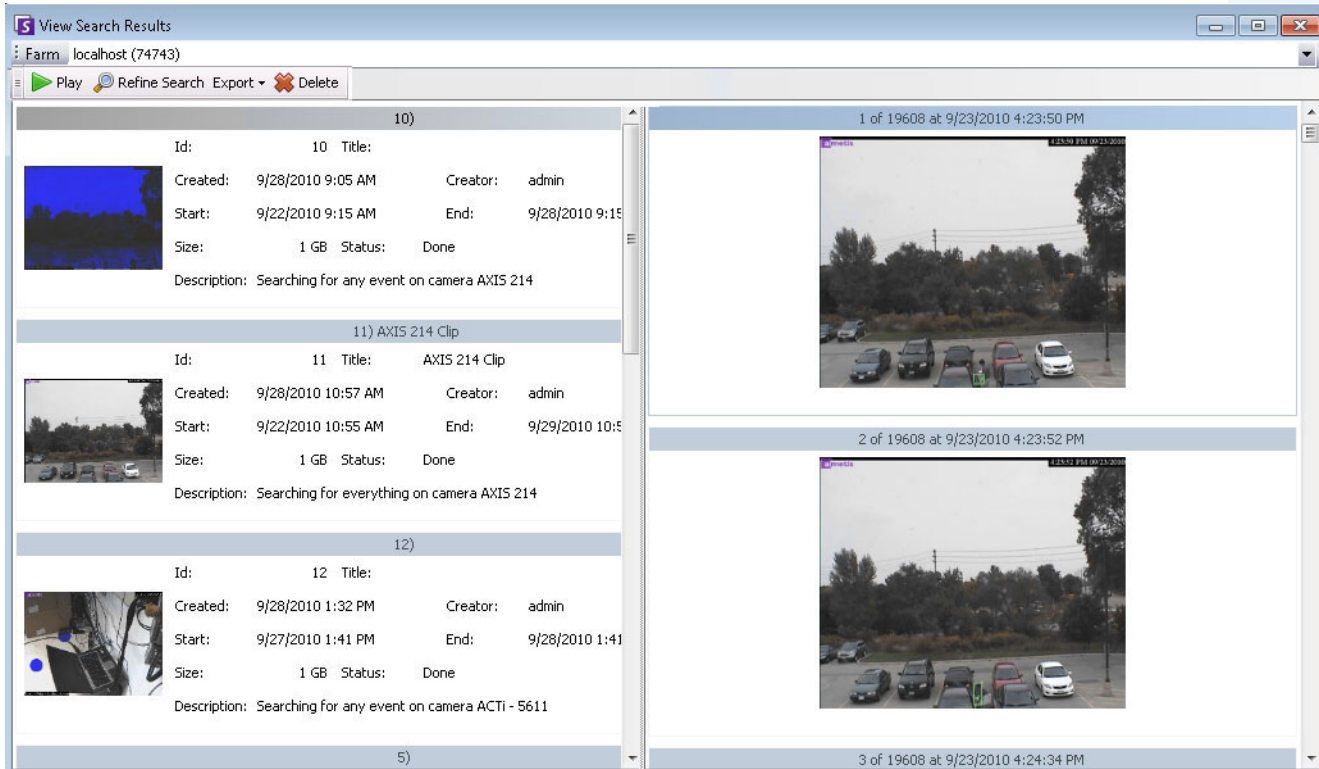
- **Para redefinir una búsqueda:** haga clic en el botón **Redefinir búsqueda** de la barra de herramientas. Se abrirá el cuadro de diálogo **Búsqueda**. Consulte la sección **“Herramienta Búsqueda” en la página 76**.
- **Para eliminar una búsqueda:** haga clic en el botón **Eliminar (X)** de la barra de herramientas. Los archivos .aira y .mpeg correspondientes se eliminarán del servidor.
- **Para guardar una búsqueda en el equipo:** haga clic en el botón **Exportar** y seleccione **Descargar AIRA**. El vídeo se guardará en formato .aira en su equipo. Es necesario Symphony Player para reproducir archivos .aira.
- **Para guardar un archivo con formato .mpeg:** haga clic en el botón **Exportar** y seleccione **Descargar MPEG**. Se guardará el archivo en formato MPEG4v2, que se puede reproducir en una amplia variedad de reproductores multimedia, incluido el Reproductor de Windows Media.
- **Para enviar los resultados de vídeo por correo electrónico:** haga clic en el botón **Exportar** y seleccione **Vínculo de correo electrónico**.



Imagen 8. Opciones de menú del cuadro de diálogo Ver resultados de la búsqueda

Búsqueda recurrente

Las búsquedas recurrentes se configuran en las opciones de búsqueda **Avanzadas**. Para obtener información detallada, consulte la sección [“Herramienta Búsqueda” en la página 76](#).

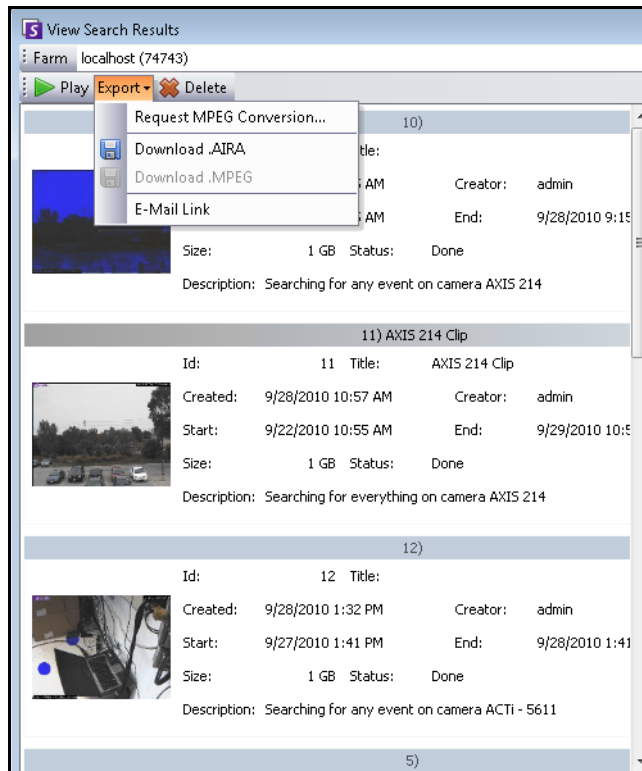

Imagen 9. Búsqueda recurrente

Puede administrar las búsquedas recurrentes en el cuadro de diálogo **Definiciones de búsqueda recurrente**.

Procedimiento

Para administrar búsquedas recurrentes:

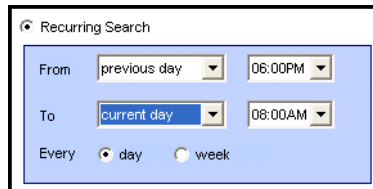
1. En el menú **Búsqueda**, seleccione **Administrar búsquedas recurrentes**. Se abrirá el cuadro de diálogo **Definiciones de búsqueda recurrente** con una lista de los tipos de búsqueda recurrente designados. Las granjas de servidores se enumeran en un cuadro desplegable.
2. Haga clic en la búsqueda designada. Se activarán los botones **Redefinir búsqueda** y **Eliminar**.
3. Si hace clic en **Redefinir búsqueda**, se abrirá el cuadro de diálogo **Búsqueda** donde podrá ajustar la configuración. Consulte la sección [“Herramienta Búsqueda” en la página 76](#).



Imagen 10. Definiciones de búsqueda recurrente

LPR

Esta opción de menú solo estará disponible si ha adquirido la aplicación de **Reconocimiento de matrículas** (LPR) y llevado a cabo su instalación.

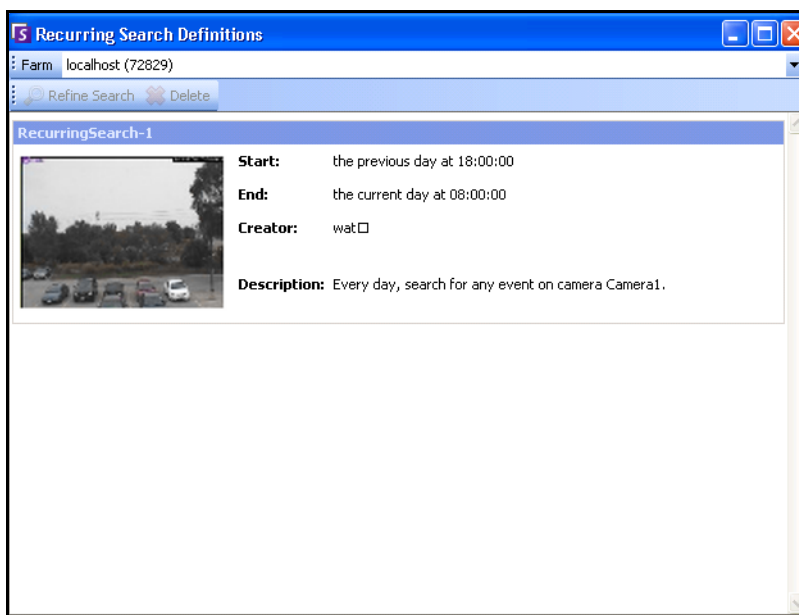

Imagen 11. Acceso del menú principal a LPR en el Cliente Symphony

La funcionalidad de reconocimiento automático de matrículas está disponible como motor de vídeo en Aimetis Symphony. El VE410 permite detectar e indexar placas de matrícula. Está diseñada para aplicaciones de control de acceso de vehículos, así como control de tráfico y aplicaciones de cumplimiento.

Para obtener instrucciones detalladas sobre la instalación y planificación in situ, la instalación del software y la configuración de analítica, consulte la [Guía de la funcionalidad de reconocimiento automático de matrículas \(ALPR\) de Aimetis](#).

Actividad para todas las cámaras

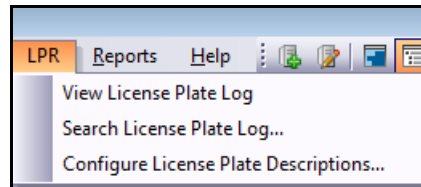
La vista **Actividad de las cámaras** facilita la comparación de la escala de tiempo de todos los servidores o un grupo de cámaras del intervalo de fechas especificado. También es muy útil si desea obtener una instantánea de todas las actividades de todas las cámaras de un día.

Procedimiento

Para ver la actividad de todas las cámaras:

1. En el menú **Ver** de la consola principal, seleccione **Actividad de las cámaras**.
2. (Opcional) Haga clic en la **escala de tiempo** y la imagen correspondiente se cargará en la vista principal.



Imagen 12. Cuadro de diálogo Actividad de las cámaras

- Una vez modificado el rango de fechas, si hace clic en **Recargar**, se cargará toda la información de la escala de tiempo de las cámaras del nuevo intervalo de fechas.
- **Acercamiento** y **Alejamiento** permiten cambiar rápidamente la granularidad de las barras temporales que se muestran.
- El botón **Vista de una cámara** utiliza un panel de vídeo para mostrar el resultado de la navegación con las escalas de tiempo. Si no lo pulsa, cada vez que haga clic en una escala de tiempo, se creará un panel de vídeo nuevo.

Alarmas recientes/movimiento

La función **Alarmas recientes/movimiento** es idónea para los siguientes escenarios si desea:

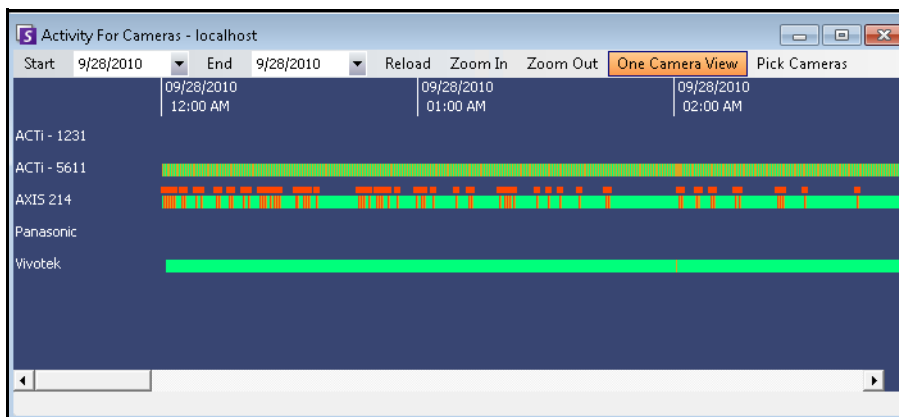
- ver las alarmas que se han producido a una hora concreta para determinar lo sucedido
- priorizar las alarmas para saber cuál es la alarma más reciente que debe revisar
- ver si hay movimiento para determinar si es necesario configurar una alarma en algunas zonas
- aprender a diferenciar entre una alarma verdadera y actividades en el área que supervisa
- ver las actividades/alarmas recientes si ha tenido que ausentarse del monitor por algún motivo

Procedimiento

Para ver la función JPEG de alarmas recientes/movimiento:

- En el menú **Ver** de la consola principal, seleccione **JPEG de alarmas recientes/movimiento**. Se abrirá el cuadro de diálogo **JPEG de alarmas recientes/movimiento**.



Imagen 13. Panel JPEG de alarmas recientes/movimiento

Esta función permite ver las imágenes (JPEG) de las instancias de movimiento o alarma basadas en las cámaras seleccionadas.

Tabla 1. Uso de la función

Botón/campo	Descripción
Alarmas	Ver JPEG de alarmas únicas de las cámaras seleccionadas en orden cronológico inverso (comenzando por la más reciente) en una secuencia de instancias con un Intervalo mínimo de segundos entre las instancias de las alarmas.
Movimientos	<p>Ver JPEG de movimiento únicos de las cámaras seleccionadas en orden cronológico inverso (comenzando por el más reciente) en una secuencia de instancias con un Intervalo mínimo de segundos entre las instancias de movimientos.</p> <p>Es una función específica de las alarmas redundantes que ignora el registro de alarmas y la escala de tiempo porque se han producido en una sucesión rápida de una alarma única. Estas alarmas se pueden identificar porque Symphony las etiqueta como “Demasiadas alarmas; se ignorarán” en el panel de vídeo en directo.</p> <p>Cabe la posibilidad de seleccionar Alarmas y Movimientos al mismo tiempo, lo que permitirá visualizar alarmas únicas y redundantes a la vez. Cada imagen tendrá el Intervalo mínimo de segundos especificado entre ellas.</p>
Número de JPEG (1-200)	Limita el número de JPEG que se muestran de 1 a 200 y organiza las imágenes en disposiciones diferentes, todas ellas compatibles con el orden cronológico inverso.
Intervalo mínimo de segundos (1-60)	<p>Intervalo mínimo de segundos determina el número de segundos entre un conjunto de imágenes adjuntas para una alarma única (o movimiento).</p> <p>Si reduce este ajuste obtendrá archivos JPEG de mayor tamaño y más granulados, ya que transcurrirá menos tiempo entre las instancias de alarma que se muestran. Por el contrario, si aumenta este ajuste reducirá el tamaño.</p> <p>Nota: si cambia el valor de Intervalo mínimo de segundos de, por ejemplo, 60 a 3, no cambiará las instantáneas del conjunto visualizado, pero afectará a las nuevas instantáneas mostradas. Las nuevas instantáneas se configurarán con el nuevo valor de Intervalo mínimo de segundos.</p>
Registro de eventos	Muestra los cambios enumerados en las cámaras seleccionadas, al hacer clic en el botón Alarmas o Movimientos .
Selección de cámaras para visualizar JPEG	Selecciona las cámaras en las que se verán las imágenes (JPEG).
Iconos de filas/columnas que representan la disposición de visualización	<p>2 imágenes de tamaño medio seguidas</p> <p>2 imágenes de tamaño medio, una encima de la otra</p> <p>Imágenes pequeñas en fila (utilice la barra de desplazamiento horizontal para verlas todas)</p> <p>Imágenes pequeñas en columna (utilice la barra de desplazamiento vertical para verlas todas)</p>

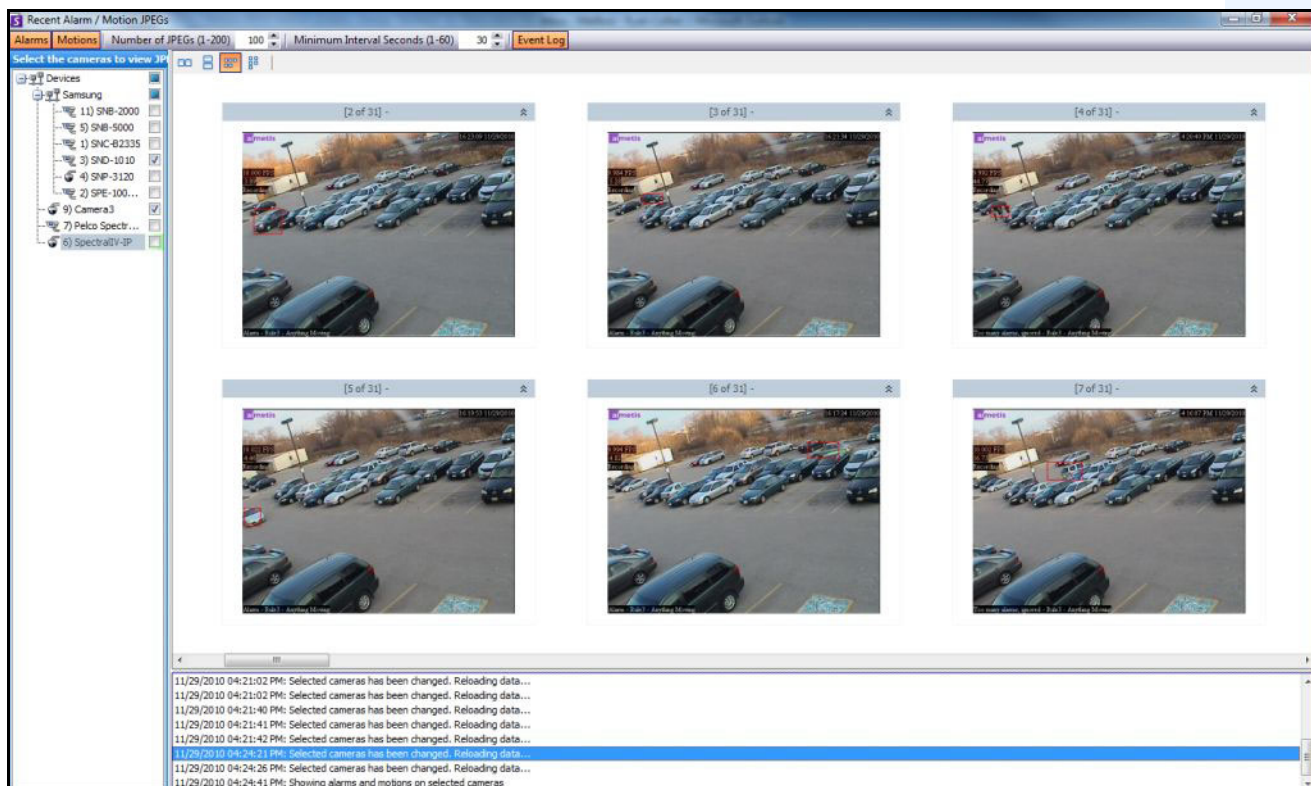
Color de rastreo

Si se está ejecutando un motor de analítica de vídeo de Symphony en su sistema, es posible que aparezcan líneas de rastreo conforme una cámara vaya siguiendo un objeto por un área. Estas líneas de rastreo son de distinto color en función del objeto rastreado y del motor de vídeo utilizado.

Analítico	Detección	Color
VE130	Movimiento	Verde
VE150	Persona	Azul
VE150	Vehículo	Amarillo
VE150	Desconocido	Verde
VE180	Persona	Azul
VE250	Desconocido	Verde



Imagen 14. Mismo aparcamiento: línea de rastreo azul para las personas y línea de rastreo amarilla para el vehículo

Marcadores

Puede añadir un marcador del contenido que se esté mostrando en el panel de vídeo principal en ese momento. Puede tratarse de vídeo en directo, vídeo histórico o una imagen fija. Una vez añadido un marcador, este aparecerá en el menú **Marcadores**, del mismo modo que los Favoritos de Microsoft Internet Explorer.

Procedimiento

Para añadir un marcador:

1. En el menú **Marcadores**, seleccione **Añadir marcador**.
2. Introduzca un nombre para el marcador.
3. (Opcional) Para que el marcador sea visible para todos los usuarios conectados, active la casilla de verificación **Compartida**.
4. Haga clic en **Aceptar**.



Imagen 15. Cuadro de diálogo Añadir marcador

Procedimiento

Para administrar los marcadores:

1. En el menú **Marcadores**, seleccione **Administrar marcadores**.
2. Seleccione el marcador que desee eliminar o compartir. Los marcadores compartidos son visibles para todos los usuarios conectados.
3. Haga clic en **Aceptar** para completar la acción y cerrar el cuadro de diálogo.

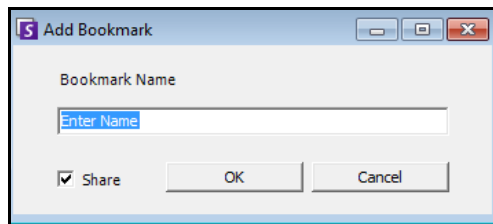

Imagen 16. Cuadro de diálogo Administrar marcadores

Carruseles

Los carruseles le permiten desplazarse por múltiples cámaras de distintos servidores de la misma granja de servidores, deteniéndose en cada cámara durante un periodo de tiempo definido.

Procedimiento

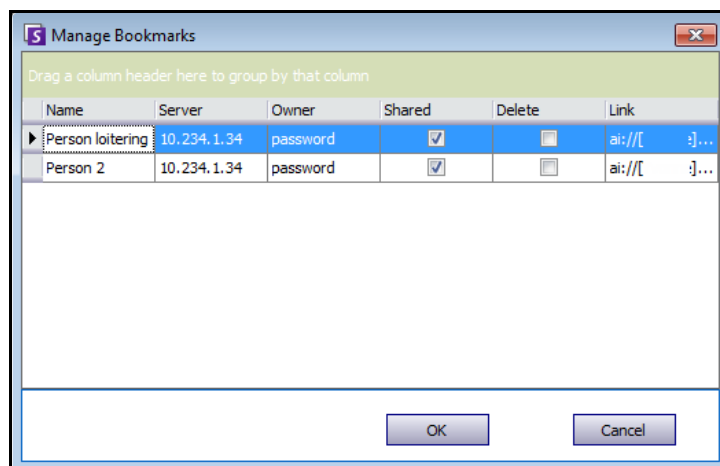
Para acceder a los carruseles:

1. En **Servidor**, seleccione **Configuración**. Se abrirá el cuadro de diálogo **Configuración de servidor**.
2. En el panel izquierdo, haga clic en **Carruseles**. Se abrirá el cuadro de diálogo **Resumen de carruseles**.

Creación o modificación de carruseles



Imagen 17. Configuración de servidor – Carrusel

Procedimiento

Para crear un carrusel nuevo:

1. En el cuadro de diálogo **Resumen de carruseles**, haga clic en **Nuevo**.
2. En el campo **Nombre de secuencia**, introduzca un nombre descriptivo para el carrusel.
3. En el área de grupo **Cámaras disponibles en servidores**, expanda el árbol **Dispositivos**.
4. Active la casilla de verificación asociada con cada cámara que desee en el carrusel y haga clic en la flecha para mover las cámaras en el área de grupo **Cámaras en el carrusel actual**.

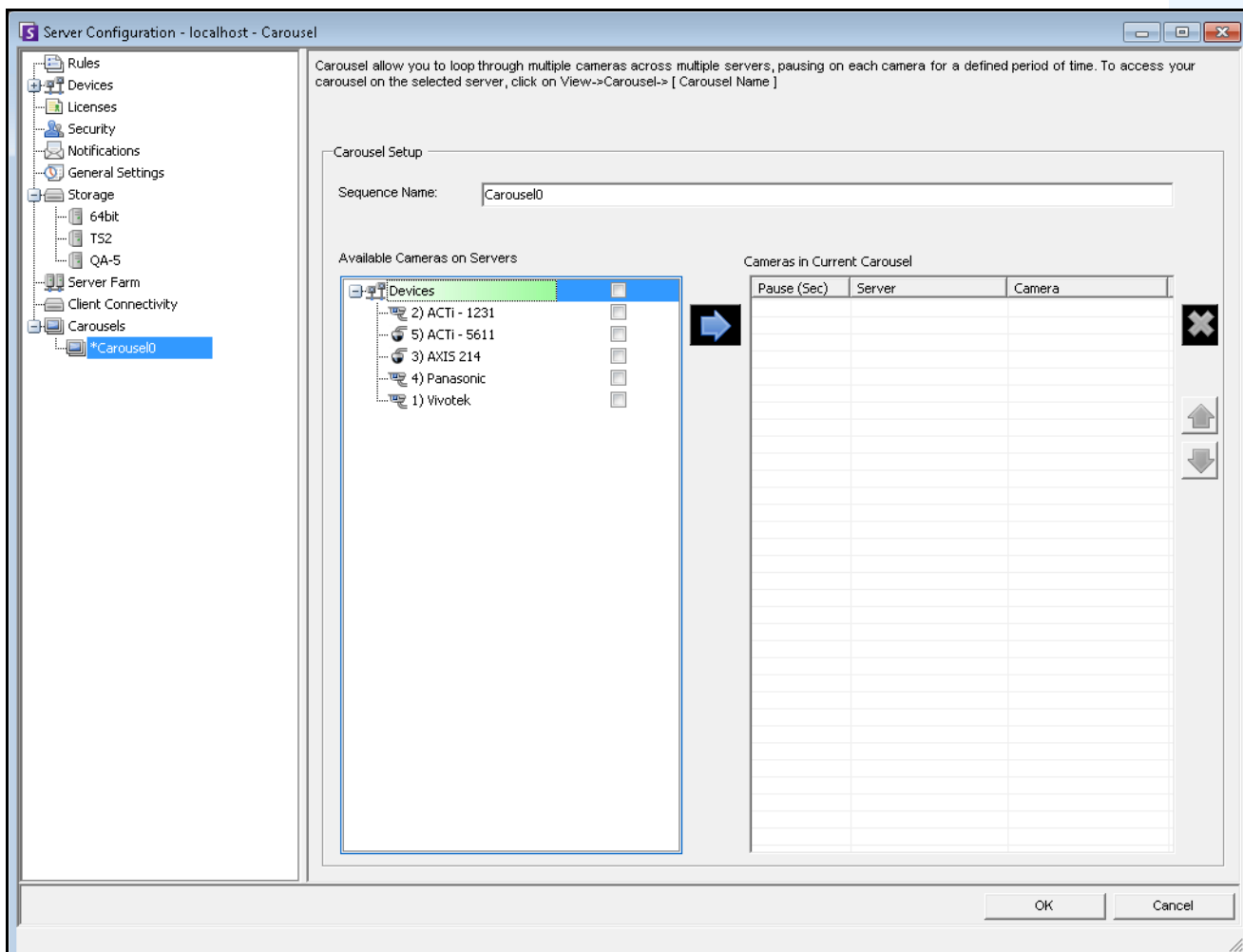

Nota: es posible añadir la misma cámara varias veces.

5. Defina una pausa temporal en segundos. Haga clic en el campo de la columna **Pausa (Segundos)** para activarlo.
6. Haga clic en **Aceptar** para guardar.

Trabajo con carruseles

Procedimiento

Para acceder a los carruseles en el Cliente Symphony:

- Haga clic en el icono **Carrusel** en la barra de herramientas.

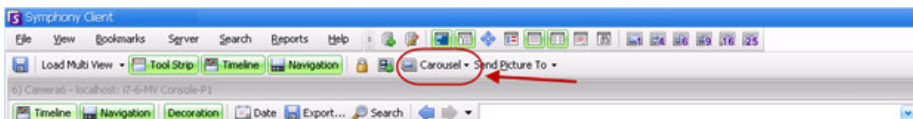

Para acoplar un carrusel directamente en una vista múltiple:

- En la barra de navegación **Vista múltiple**, seleccione **Carrusel**.

Exportación de vídeo

Puede exportar vídeo de dos formas desde el Servidor Symphony:

- Puede realizar una **Búsqueda** y guardarla en el disco a través del cuadro de diálogo **Ver resultados de la búsqueda**.
- Puede exportar vídeo seleccionando un periodo de tiempo del que desee realizar la exportación a través del botón **Exportar** de la barra de herramientas.

Uso de la búsqueda

1. Realice la búsqueda. Para obtener información detallada, consulte la sección [“Búsqueda de vídeo mediante la herramienta de búsqueda” en la página 76](#).
2. Haga clic con el botón derecho en un resultado de la búsqueda de la lista. Guarde el resultado en uno de los siguientes formatos.
 - Haga clic en el botón **Exportar** y seleccione **Descargar AIRA**. El vídeo se guardará en formato .aira en su equipo. Es necesario Symphony Player para reproducir archivos .aira.
 - Haga clic en el botón **Exportar** y seleccione **Descargar MPEG**. Se guardará el archivo en formato MPEG4v2, que se puede reproducir en una amplia variedad de reproductores multimedia, incluido el Reproductor de Windows Media.

Uso de la exportación



Imagen 18. Cuadro de diálogo Exportación de vídeo

1. Seleccione un punto de la escala de tiempo.

- Opción 1:
 - a. Haga clic en la **escala de tiempo** para seleccionar la ubicación desde la que desee comenzar la exportación.
 - b. Haga clic en el botón **Exportar** de la barra de herramientas. Se abrirá el cuadro de diálogo **Exportación de vídeo**.
 - c. De forma predeterminada, Symphony define los parámetros para que una secuencia de vídeo comience 60 segundos antes de la hora definida en la escala de tiempo y finalice hasta 60 segundos después. Si es necesario, puede modificar estos parámetros en los campos **Hora inicial** y **Hora final**.
- Opción 2:
 - a. Haga clic con el botón derecho en un punto de inicio de la escala de tiempo y, en el menú contextual, seleccione **Mark Export Start** (Marcar inicio de la exportación).

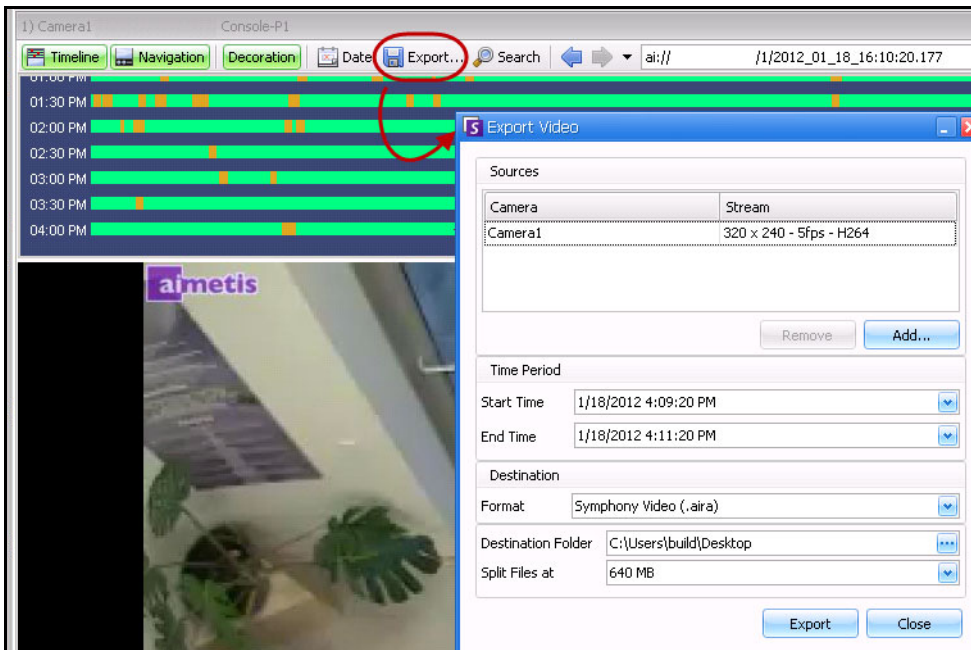

Imagen 19. Clic con el botón derecho en el menú contextual de la escala de tiempo

- b. Haga clic con el botón derecho en un punto de fin de la escala de tiempo y, en el menú contextual, seleccione **Mark Export End** (Marcar fin de la exportación).
- c. Haga clic en el botón **Exportar** de la barra de herramientas. Se abrirá el cuadro de diálogo **Exportación de vídeo**. Los puntos de la escala de tiempo se reflejan en los campos **Hora inicial** y **Hora final** del cuadro de diálogo **Exportación de vídeo**.

- Si crea un punto de FIN a la izquierda del punto de INICIO, el INICIO se eliminará antes de crear el FIN.
- Si las cámaras se cambian una vez realizada la selección, se eliminará el punto de FIN.
- Si selecciona primero los puntos de inicio y fin en la escala de tiempo, el cuadro de diálogo Exportación de vídeo mostrará los estados de inicio y fin correspondientes.
- Si NO selecciona primero los puntos de inicio y fin en la escala de tiempo, pero abre el cuadro de diálogo Exportación de vídeo, se crearán las flechas de inicio/fin en la escala de tiempo con +/- 1 minuto en relación a la selección actual. Las flechas de la escala de tiempo coincidirán con las fechas de inicio/fin del cuadro de diálogo Exportación de vídeo.

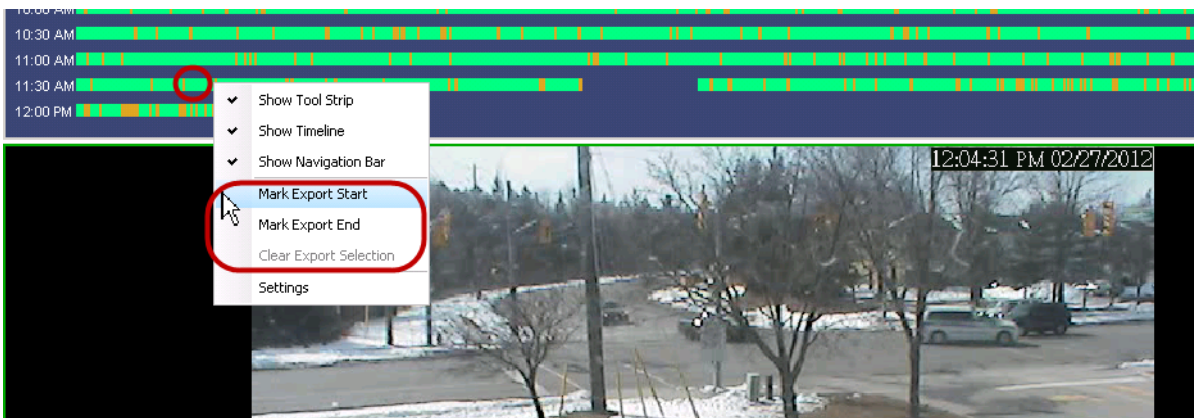

Imagen 20. Flechas de Hora inicial y Hora final mostradas en el cuadro de diálogo Exportación de vídeo

- En la vista en directo, si abre primero el cuadro de diálogo Exportación de video, solo se mostrará la flecha del punto de inicio en la escala de tiempo. La flecha del punto de fin aparecerá en la escala de tiempo transcurrido un minuto, es decir, cuando haya pasado el tiempo y la escala de tiempo muestre una grabación histórica.
- Si no se selecciona ningún punto de fin, Symphony mostrará una flecha de fin en la escala de tiempo dos minutos después de la flecha de inicio.
- Si no se selecciona ningún punto de inicio, Symphony mostrará una flecha de inicio en la escala de tiempo dos minutos antes de la flecha de fin.

Nota: Una vez abierto el cuadro de diálogo **Exportación de vídeo**, si modifica la **Hora inicial** o la **Hora final** en el cuadro de diálogo **Exportación de vídeo** y hace clic fuera de los campos de control de fecha, las flechas de la escala de tiempo cambiarán para reflejar dicha modificación.

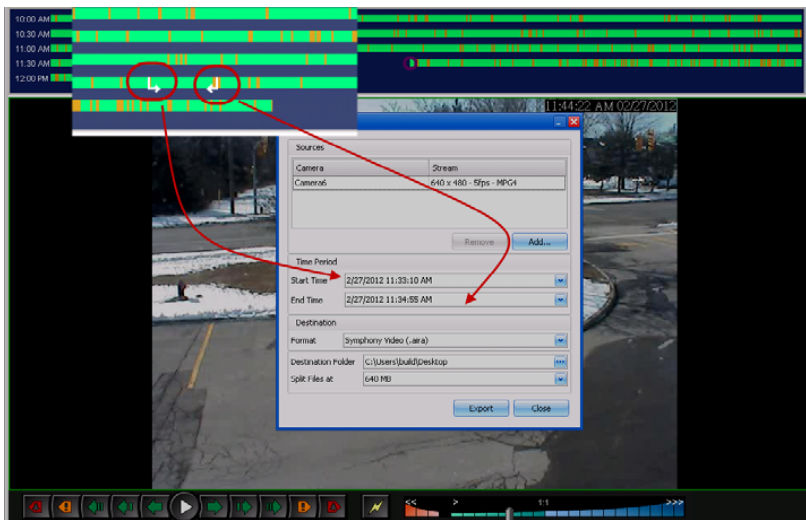

No obstante, los valores de **Hora inicial** y **Hora final** del cuadro de diálogo **Exportación de vídeo** NO se actualizan al *modificar* los puntos de inicio y fin de la escala de tiempo.

2. Seleccione las cámaras desde las que desee exportar el vídeo según el periodo de tiempo específico. Haga clic en **Añadir**. Se abrirá el cuadro de diálogo **Select Camera to Export** (Seleccionar cámara para exportación). Active la casilla de verificación asociada a las cámaras correspondientes.



Imagen 21. Seleccionar cámaras desde las que desee exportar el vídeo

3. Seleccione **Vídeo Symphony** o **AVI** en el campo **Formato**.
 - a. Si selecciona AVI, se expandirá el cuadro de diálogo **Exportación de vídeo** para mostrar más opciones.

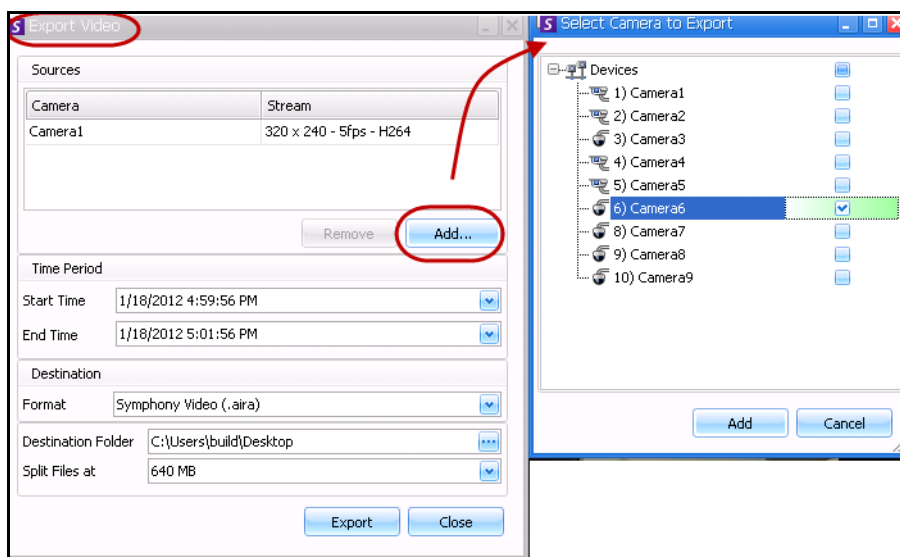

Imagen 22. Tipo de archivo AVI seleccionado

- b. (Opcional) De forma predeterminada, se incluyen decorados en el vídeo exportado. Es posible desactivar las casillas de verificación correspondientes para eliminar los decorados.
- c. De forma predeterminada, están seleccionadas las opciones **Vídeo** (Vídeo) y **Audio Codecs** (Códex de audio). Utilice las listas desplegables para seleccionar otros códecs que estén instalados en su sistema Windows.
- d. De forma predeterminada, se exporta el audio. Para excluir el audio, desactive la casilla de verificación **Export Audio** (Exportar audio).

Symphony guarda el formato y el destino de la última exportación realizada en una sesión.

4. De manera predeterminada, el archivo de vídeo y el archivo de registro se guardarán en el Escritorio. Si es necesario, cambie la ubicación de los archivos guardados modificando la ruta del campo **Destination Folder** (Carpeta de destino).
 - El nombre de archivo del vídeo se guarda con el formato **<NombreCámara> – <Resolución de captura> – <FPS de captura> – <Formato de captura>_AAAAMMDD_HHMMSS** con la extensión **.avi** o **.aira**. La fecha y la hora reflejan el inicio de la secuencia grabada.
 - El archivo de registro del vídeo tiene el mismo nombre que el archivo de vídeo, pero con la extensión **.txt**. El archivo del vídeo exportado contiene una suma de comprobación MD5 (una firma digital). Se utiliza para comprobar que el archivo de vídeo no se ha modificado.

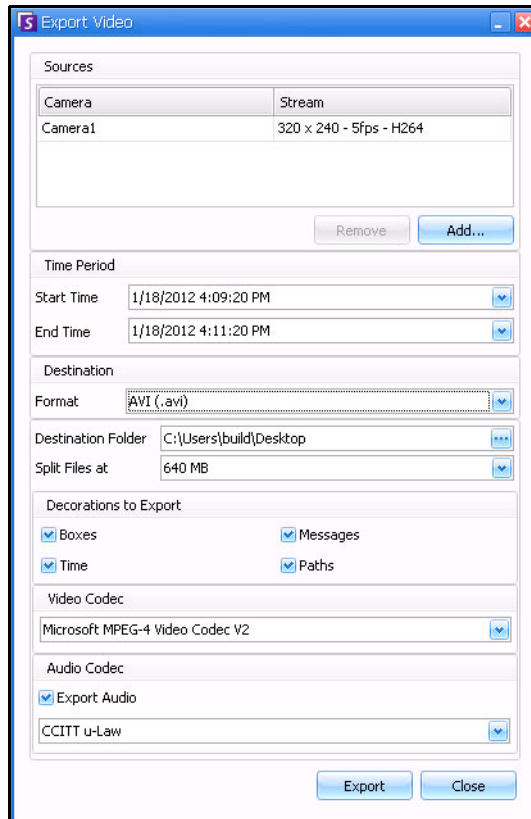

Imagen 23. Archivo de registro de la exportación de vídeo

- Para verificar la suma de comprobación, debe ejecutar **md5sum** sobre el archivo de vídeo y comprobar que el número coincide con el valor del archivo de registro. Consulte la Knowledge Base de Aimetis para obtener instrucciones: <http://www.aimetis.com/Support/kbarticle.aspx?ID=10086>
5. En la lista desplegable **Split Files at** (Dividir archivo en) del cuadro de diálogo **Exportación de vídeo**, puede seleccionar el segmento de tamaño del archivo: 10, 100, 640, 700 o 2000 MB. También puede introducir cualquier valor en el campo entre 2 y 2000 MB.
 - Los archivos se crean de forma predeterminada en segmentos de aproximadamente 640 MB.
 - Los archivos consecutivos tienen una marca de tiempo que representa el inicio del archivo.

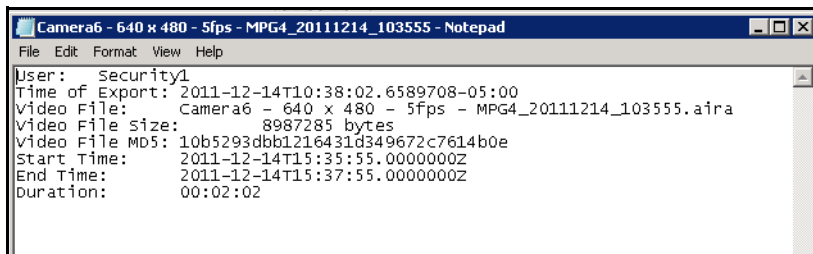

Imagen 24. Segmentar archivos grandes mediante la opción Split Files at (Dividir archivos en)

- Haga clic en **Exportar**. Aparecerá un mensaje indicando que el archivo se ha guardado. Si lo desea, puede abrir el directorio en el que se haya guardado el archivo de vídeo.

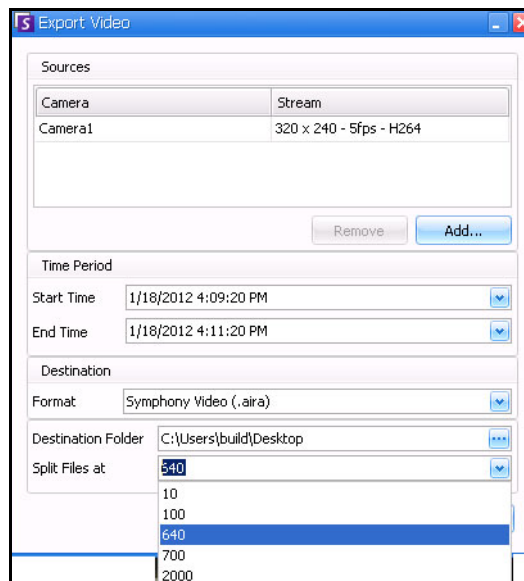

Imagen 25. Exportación de vídeo – Mensaje de exportación correcta

Lista de reproducción de vídeo para exportación de archivos AVI grandes

Cuando se exporta un archivo de gran tamaño en varios segmentos con formato AVI, se crea una lista de reproducción.

Procedimiento

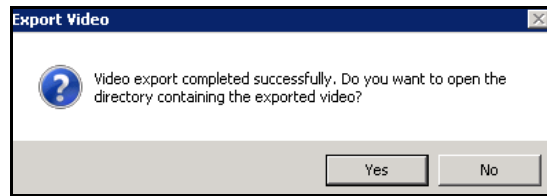
Para abrir una lista de reproducción:

- Abra el archivo M3U en el Reproductor de Windows Media. Los archivos se reproducen de manera consecutiva.

Name	Size	Item type
Camera6 - 640 x 480 - 5fps	1 KB	M3U file
Camera6 - 640 x 480 - 5fps_20120116_150824	1 KB	Text Document
Camera6 - 640 x 480 - 5fps_20120116_150936	3,917 KB	Video Clip
Camera6 - 640 x 480 - 5fps_20120116_150936	1 KB	Text Document
Camera6 - 640 x 480 - 5fps_20120116_150824	5,619 KB	Video Clip

Imagen 26. Secuencias de vídeo de la exportación de un vídeo grande – Archivo M3U para lista de reproducción

- En el modo Biblioteca del Reproductor de Windows Media, puede hacer clic en Reproducir para ver la lista de archivos AVI.



Imagen 27. Reproductor de Windows Media mostrando la lista de reproducción de vídeos

ID de alarma, ID de cámara y navegación mediante el teclado

Además de cambiar de cámara mediante el árbol de cámaras o el mapa del sitio, Symphony admite navegación por ID de alarma, ID de cámara y mediante el teclado.

Procedimiento

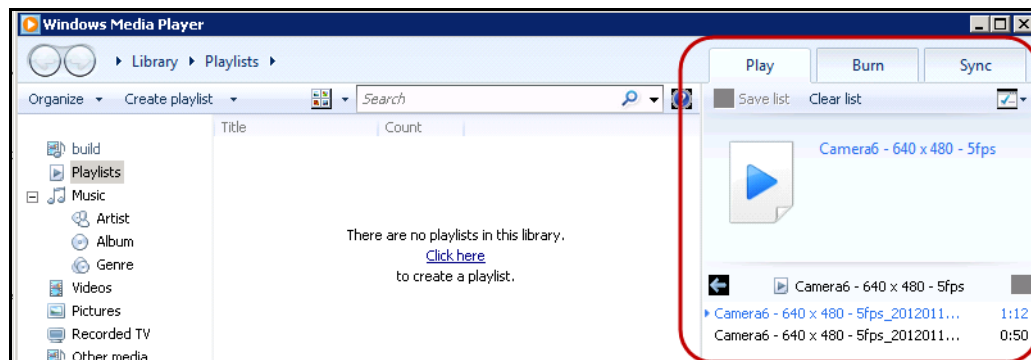
Para cambiar de cámara:

1. En el menú **Ver** de la consola principal, seleccione **Ir a**. Se abrirá el cuadro de diálogo **Introducir dirección**. (Mediante la tecla F5 también se abre esta ventana.)
2. Introduzca el ID de la cámara o el ID de la alarma y haga clic en **Aceptar**.



Imagen 28. Navegación por ID de alarma o ID de cámara

Uso de cámaras PTZ

Si trabaja con cámaras PTZ, puede definir múltiples posiciones de inicio (para el recorrido de una cámara) y de barrido, inclinación y zoom desde el Cliente Symphony mediante un teclado estándar y un ratón.

Para mover la cámara puede:

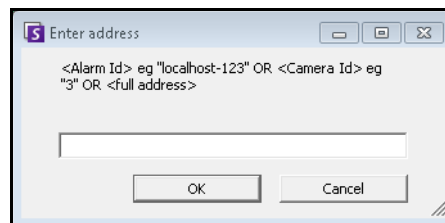
- Utilizar los controles de navegación PTZ (botón PTZ en la barra de herramientas)
- Hacer clic con el botón izquierdo del ratón para acercar una zona y hacer clic con el botón derecho para hacer un barrido Consulte la sección [“Uso del ratón para controlar una cámara PTZ” en la página 101](#).
- Conecte un joystick USB al equipo cliente en el que se ejecute el Cliente Symphony. Consulte la sección [“Uso de un joystick” en la página 102](#).

Uso de los controles PTZ

Procedimiento

Para abrir el cuadro de diálogo de control de la cámara de cúpula o PTZ:

- Haga clic en el botón de la barra de herramientas **PTZ** o, en el menú **Ver**, seleccione **Controles PTZ**. La navegación PTZ se resume de la siguiente forma.
 - Las flechas sirven para mover una cámara de cúpula o PTZ hacia arriba y abajo o hacia la izquierda y derecha. Una cámara fija se puede mover digitalmente (primero debe activarse el zoom digitalmente).
 - Los controles **+/-** permiten acercarse o alejarse de forma digital (cámara fija) u óptica (cámaras de cúpula o PTZ).
 - Si hace clic en el icono **Inicio** la cámara volverá automáticamente a la posición de inicio definida por el usuario.
 - Los números representan ubicaciones de recorrido de la cámara y facilitan la navegación.
 - Iconos **Bloquear/Desbloquear**.
 - Controles deslizantes de velocidad **liebre** y **tortuga**.



Imagen 29. Controles de cámara PTZ



Imagen 30. Controles PTZ de iris, brillo, enfoque y contraste

Uso del ratón para controlar una cámara PTZ

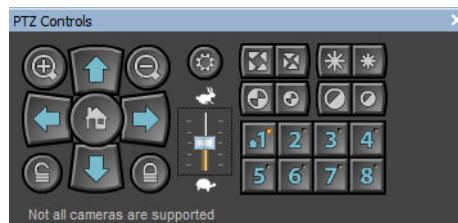
Procedimiento

Para acercar una zona con el ratón:

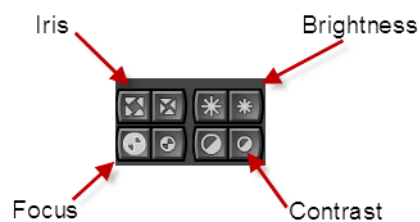
1. Haga clic con el botón izquierdo en la vista en directo para volver a centrar esta posición.
2. Arrastre el ratón alrededor del objeto que desee ampliar. Aparecerá un recuadro verde a medida que arrastre el ratón.
3. Suelte el botón del ratón y la cámara PTZ realizará la ampliación del área de interés.



Imagen 31. Ampliación con el ratón

Procedimiento

Para hacer un barrido con el ratón:

1. Haga clic con el botón derecho en la vista en directo para simular un control de joystick.
2. Arrastre el ratón en la dirección que desee para mover la cámara. Se dibujará una flecha roja en la imagen.
3. Ajuste la longitud de la línea para controlar la velocidad de la cámara.
4. Suelte el botón del ratón y la cámara PTZ realizará el barrido hasta el área de interés.

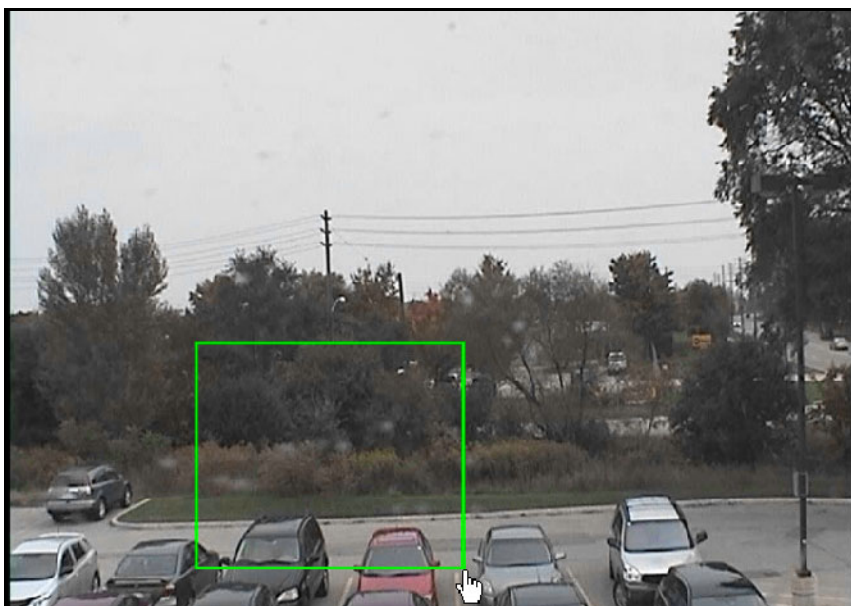

Imagen 32. Barrido con el ratón

Uso de un joystick

1. Conecte un joystick USB al equipo cliente en el que se ejecute el Cliente Symphony.
2. En el menú **Ver**, seleccione **Joystick**.

Solo para uso avanzado

1. Si el joystick no tiene suficiente sensibilidad, edite `%appdata%\aimetis\acc.ini` y cambie los siguientes parámetros por los valores predeterminados:

```
[joystick]
maxpan=100
maxtilt=100
maxzoom=100
pollinterval=50
deadzone=20
```

- Si la sensibilidad obtenida es excesiva, intente reducir los valores **máximos** a 80 o 50.
 - Si el control PTZ es impreciso o irregular, disminuya el valor de **pollinterval**.
 - Si el joystick está inactivo, aumente el valor de **deadzone** (entre 1 y 100).
2. Guarde el archivo **acc.ini** y reinicie el Cliente Symphony para que los cambios tengan efecto.

Recorrido de la cámara

Procedimiento

Para configurar un recorrido de la cámara:

1. En el **Árbol de cámaras**, haga clic con el botón derecho en una cámara PTZ. En el menú contextual, seleccione **Recorrido de cámara**. Se abrirá el cuadro de diálogo **Recorrido de cámara**.



Imagen 33. Haga clic con el botón derecho en la cámara PTZ – Opción de menú Recorrido de cámara



Imagen 34. Cuadro de diálogo Recorrido de cámara

- Mediante los **Controles PTZ**, mueva la cámara hasta el lugar donde desee fijar la posición de inicio y, a continuación, haga clic en **Agregar a la lista el sitio actual de vista en vivo PTZ**. Esta será la ubicación 1 o de inicio.

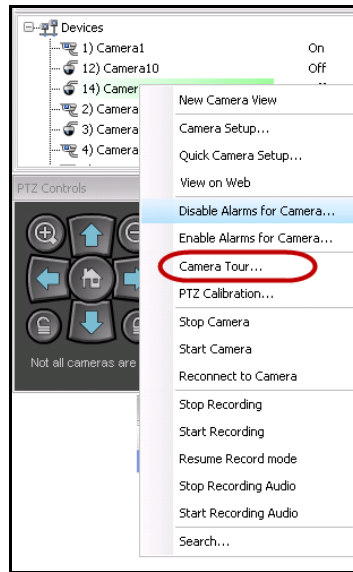

Imagen 35. Posición de inicio del recorrido de la cámara

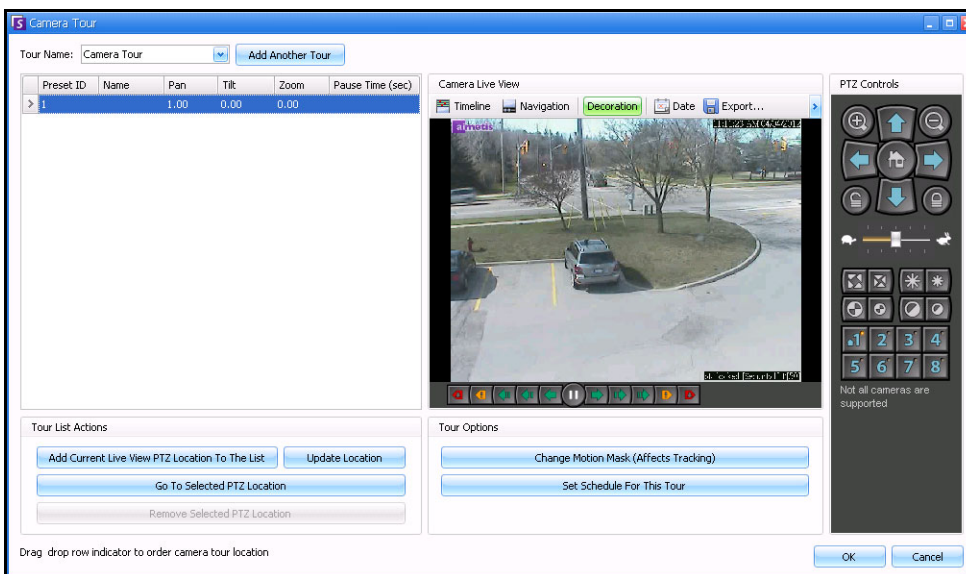
- Mediante los **Controles PTZ**, mueva la cámara hasta el lugar donde desee fijar la segunda posición y, a continuación, haga clic en **Agregar a la lista el sitio actual de vista en vivo PTZ**. Esta será la ubicación 2.

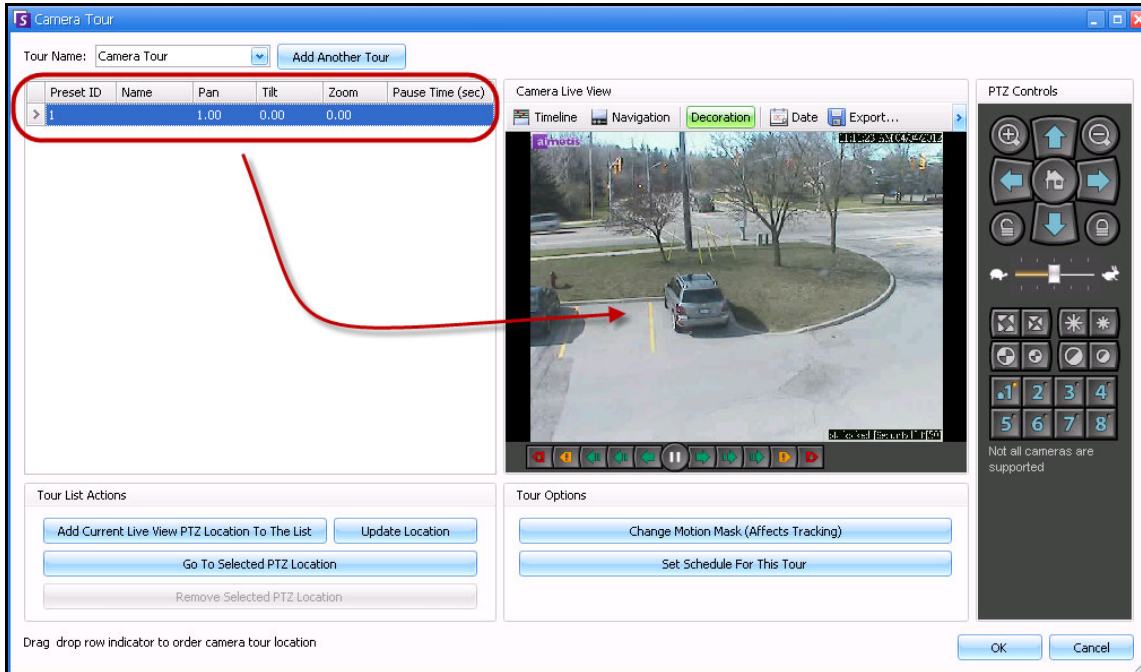

Imagen 36. Segunda posición del recorrido

- Mediante los **Controles PTZ**, mueva la cámara hasta cada una de las posiciones donde requiera que ésta llegue y haga clic en **Agregar a la lista el sitio actual de vista en vivo PTZ** en cada una. Puede ajustar 8 ubicaciones (paradas) en el recorrido de la cámara.

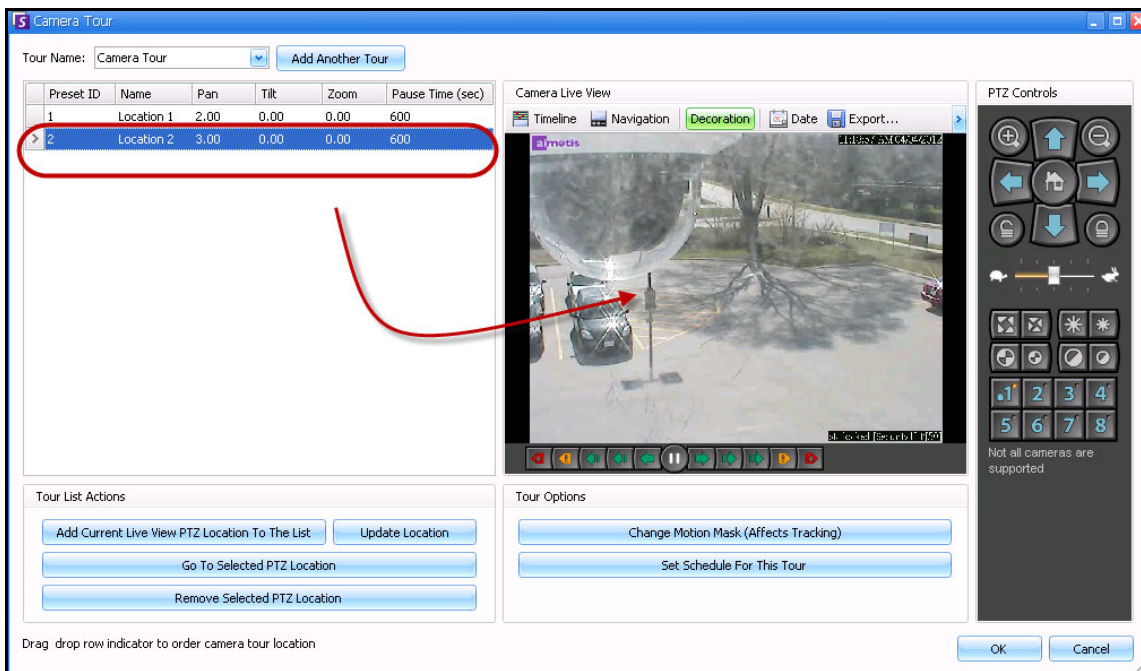

Imagen 37. Tercera posición del recorrido

- Para cada ubicación, puede definir la cantidad de tiempo (en segundos) que la cámara debe detenerse. Introduzca dicha cantidad en segundos, por ejemplo, para una pausa de 10 minutos, introduzca 600 segundos en el campo **Tiempo de pausa**.

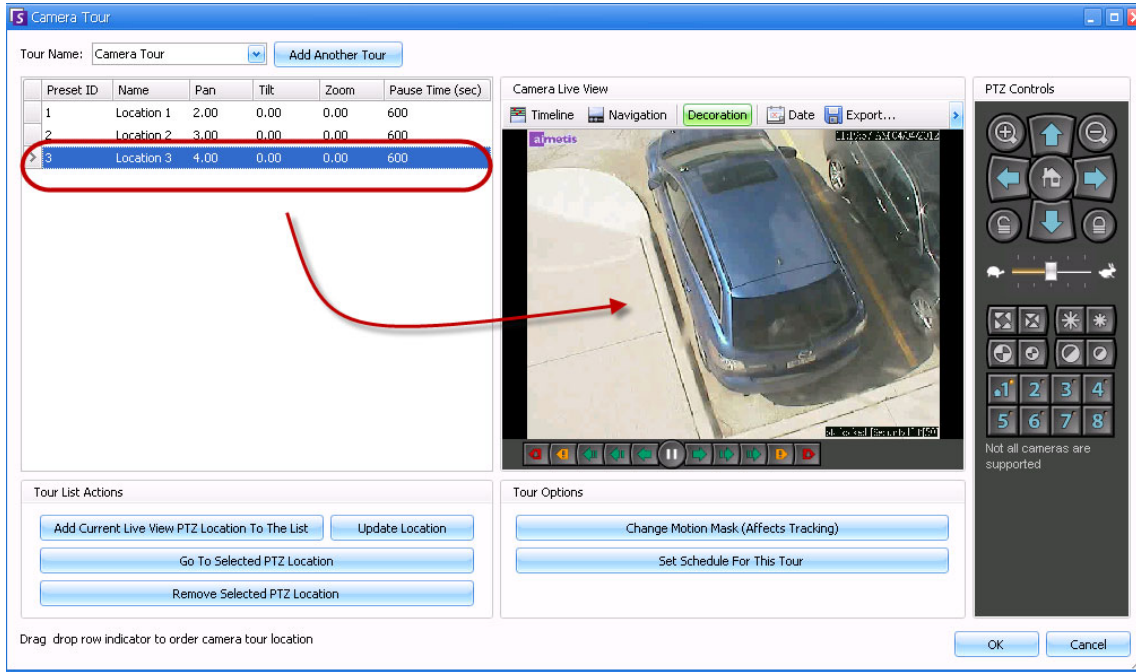

Imagen 38. Campo Hacer pausa (seg.) de cada ubicación del recorrido

6. Puede definir un horario para especificar cuándo desea que se active el recorrido de la cámara. Haga clic en **Definir horario para este recorrido**. Se abrirá el cuadro de diálogo **Horario**. De forma predeterminada, todo el cuadro de fecha/hora está en rojo para indicar que está **Activo**.

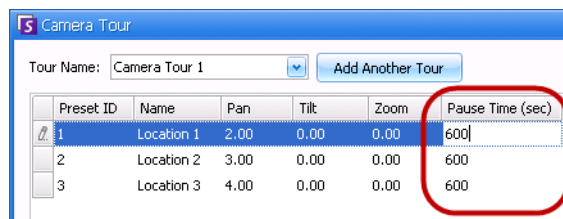

Imagen 39. Horario en que el recorrido de la cámara está activo

7. De forma predeterminada, está seleccionada la opción **Inactivo**. Mediante el ratón, haga clic en los intervalos de fecha y hora durante los que desee que el recorrido de la cámara esté inactivo (verde) y haga clic en **Aceptar**.
 - Puede definir los horarios de recorrido en intervalos por minuto. Haga clic en al menos dos cuadrados en una columna. Desplace el ratón sobre el primer cuadrado o sobre el último de la columna (primer intervalo horario o último). Aparecen los botones de intervalos de flechas. Haga clic en las flechas para cambiar el horario a intervalos por minuto.
8. Realice los ajustes necesarios para el recorrido y haga clic en **Aceptar**.

En la consola principal, con los **Controles PTZ** visibles, puede hacer clic en los números. Por ejemplo, 1 mueve la cámara a la posición de inicio (ubicación 1) del recorrido.

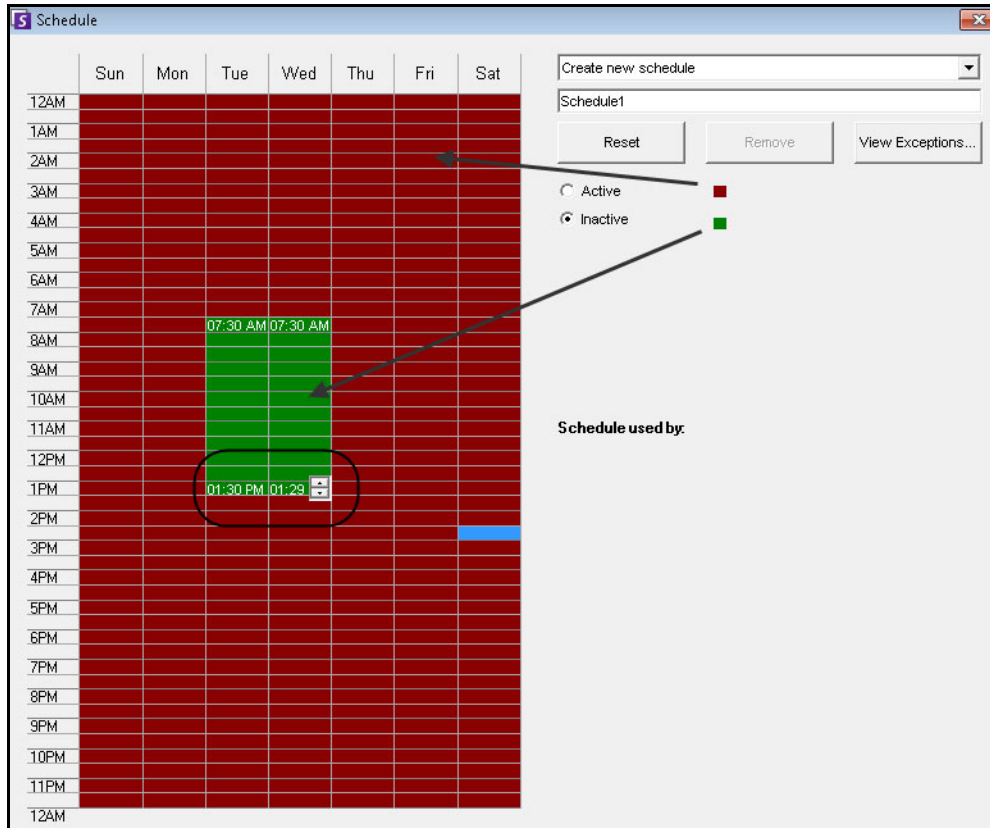

Imagen 40. Los números de los controles PTZ representan las posiciones del recorrido de la cámara



Imagen 41. Al hacer clic en 2, el control PTZ mueve la cámara a la ubicación 2 del recorrido de la cámara

Compatibilidad con la Consola de control de videovigilancia AXIS T8310

Utilice el joystick, el teclado y el mando de control secuencial de la Consola de control de vigilancia por vídeo AXIS T8310 con Symphony. Todas las unidades interactúan en la vista principal.

- “Botones del joystick”
- “Botones del teclado” en la página 109
- “Mando de control” en la página 109
- “Cambio de control entre paneles” en la página 110

Procedimiento

Para acceder a todas las unidades de la consola de control en Symphony:

- En el menú **Ver**, seleccione **Joystick**.



Los módulos no controlan la vista de cámara (vista múltiple) ni la pared de vídeo.

Botones del joystick

Tabla 2. Funciones del joystick

Botón	Modo de vista en directo
J1	Ir al ID preestablecido 1
J2	Ir al ID preestablecido 2
J3	Ir al ID preestablecido 3
J4	Ir al ID preestablecido 4

Si el control PTZ es demasiado rápido con el joystick, puede limitar la velocidad editando el archivo acc.ini.



1. Edite %appdata%\aimetis\acc.ini y cambie los siguientes parámetros por los valores predeterminados:

```
[joystick]
maxpan=100
maxtilt=100
maxzoom=100
pollinterval=100
deadzone=20
```

- Los valores de maxpan, maxtilt y maxzoom pueden oscilar entre 0 y 100.
 - Los valores de pollinterval se expresan en milisegundos.
 - El valor de deadzone es un porcentaje del intervalo de x, y y z físico.
2. Si la sensibilidad es muy alta, intente reducir los valores.
 3. Guarde el archivo acc.ini y reinicie el Cliente Symphony para que los cambios tengan efecto.

Botones del teclado

Tabla 3. Funciones del teclado

Botón	Función	Acción
	Inicia el vídeo en directo de la cámara actual.	Introduzca el ID de la cámara y haga clic en el botón.
	Mueve la cámara PTZ siguiendo el patrón preestablecido.	Introduzca el ID preestablecido y haga clic en el botón.
	Muestra una imagen .jpeg histórica de un periodo determinado del día actual. (No se inicia automáticamente.)	Introduzca una hora (hhmm) y haga clic en el botón. Ejemplo: Introduzca 1300 y haga clic en el botón. Se mostrará una imagen .jpeg de las 13:00 (1:00 pm) del día actual.

Mando de control

Tabla 4. Funciones del mando de control





Botón	Función	Acción
	Abre el cuadro de diálogo Añadir marcador . 	Haga clic para añadir un marcador.
	Muestra una imagen .jpeg de la actividad previa en primer plano desde la ubicación actual en la línea de tiempo.	Haga clic para retroceder a la actividad previa en primer plano.
	Reproduce o detiene el vídeo.	Haga clic para reproducir/detener según sea necesario.
	Muestra una imagen .jpeg de la actividad siguiente en primer plano desde la ubicación actual en la línea de tiempo.	Haga clic para avanzar a la actividad siguiente en primer plano.

Tabla 4. Funciones del mando de control (Continued)

Botón	Función	Acción
Selector exterior	Cambia la velocidad de vídeo.	Gírelo a la derecha para aumentar la velocidad de reproducción. Gírelo a la izquierda para disminuir la velocidad de reproducción. Gire hasta la parte roja del control para retroceder el vídeo.
Selector interior	Muestra un fotograma de vídeo.	Gírelo hacia la derecha para mostrar el siguiente fotograma de vídeo. Gírelo hacia la izquierda para mostrar el fotograma de vídeo anterior.

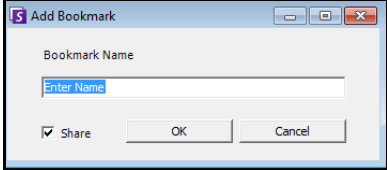
Cambio de control entre paneles

El botón **Ver** tiene cuatro cuadrados pequeños y corresponde a la tecla **F1** del teclado de Axis.



Imagen 42. Botón Ver del teclado de Axis

Procedimiento

Para cambiar entre las vistas múltiples:

- En el teclado de Axis, introduzca XYYYZZ.
 - X es el número de monitor.
 - Y es el número de vista múltiple.
 - Z es el número de panel de la vista múltiple.
- Haga clic en el botón **Ver**. El nombre del panel de la vista múltiple aparecerá como "Nombre de host-Mxx-VMyyy-Pzz".

Para alternar entre los paneles de vista múltiple y cambiar la cámara mostrada en el panel:

- En el teclado de Axis, introduzca XYYYZZC.
 - X es el número de monitor.
 - Y es el número de vista múltiple.
 - Z es el número de panel de la vista múltiple.
 - C es el número de cámara.
- Haga clic en el botón **Ver**.

Para cambiar el control al panel de la vista en directo principal:

- En el teclado de Axis, introduzca 0 y haga clic en la vista **Ver**.

Búsqueda rápida

Esta herramienta permite buscar cámaras. El texto de búsqueda que introduzca puede coincidir de forma parcial o completa con el Nombre, la Descripción o el ID/Código de la cámara. Esos parámetros adicionales se configuran en cada cámara en la configuración de **Dispositivo**. **Búsqueda rápida** buscará instancias coincidentes en los parámetros seleccionados y el resultado se mostrará en una lista de cámaras.

Procedimiento

Para abrir el cuadro de diálogo Búsqueda rápida:

1. En el menú **Ver** de la consola principal, seleccione **Búsqueda rápida**.
2. Haga clic en la flecha desplegable junto al botón **Buscar** para ver todos los parámetros de búsqueda.
3. Active las casillas de verificación de los parámetros que desee buscar.
4. Haga clic en **Buscar**. Se mostrará una lista de posibles coincidencias.



Imagen 43. Cuadro de diálogo Búsqueda rápida

Se puede arrastrar y soltar de una **Búsqueda rápida** en cualquier panel de cámara.

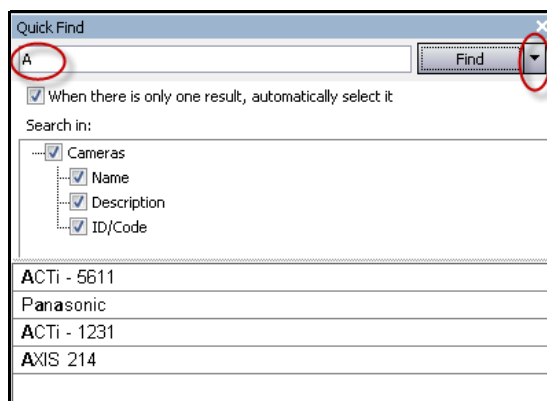

Imagen 44. Arrastrar cámara de una Búsqueda rápida a un panel de cámara

Messenger

Esta herramienta permite enviar mensajes a cualquier usuario del grupo del sistema. Cualquier usuario registrado podrá ver el mensaje en un cuadro emergente del Cliente Symphony o en la parte superior de una página de Internet Explorer.

Procedimiento

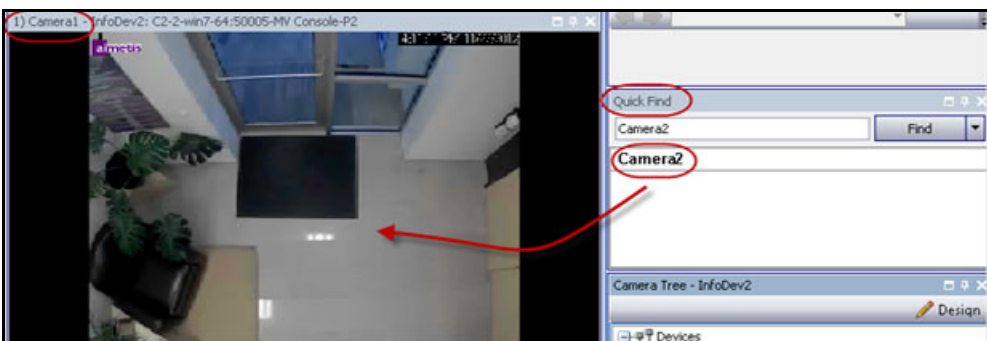
Para utiliza la herramienta Messenger:

1. En el menú **Ver**, seleccione **Messenger**. Se abrirá el cuadro de diálogo **Messenger**.
2. Seleccione los usuarios o grupos a los que se enviará el mensaje.
3. Introduzca el mensaje en el cuadro de texto y haga clic en **Enviar**.



Imagen 45. Cuadro de diálogo Messenger

Supervisión con Symphony

La supervisión de alarmas con Symphony es una tarea fácil y eficiente. Symphony se ha diseñado para aumentar al máximo la atención humana en las cámaras con mayores necesidades. A continuación se incluyen directrices sobre cómo aprovechar al máximo la supervisión en Symphony.

- [“Uso de monitores múltiples”](#)
- [“Uso del mapa del sitio”](#)
- [“Uso del registro de alarmas”](#)
- [“Marcado de alarmas” en la página 114](#)
- [“Uso de la consola de alarmas” en la página 114](#)
- [“Uso de la escala de tiempo” en la página 114](#)
- [“Visualización de la actividad de todas las cámaras” en la página 114](#)
- [“Uso de un carrusel” en la página 114](#)
- [“Desactivación de alarmas” en la página 114](#)

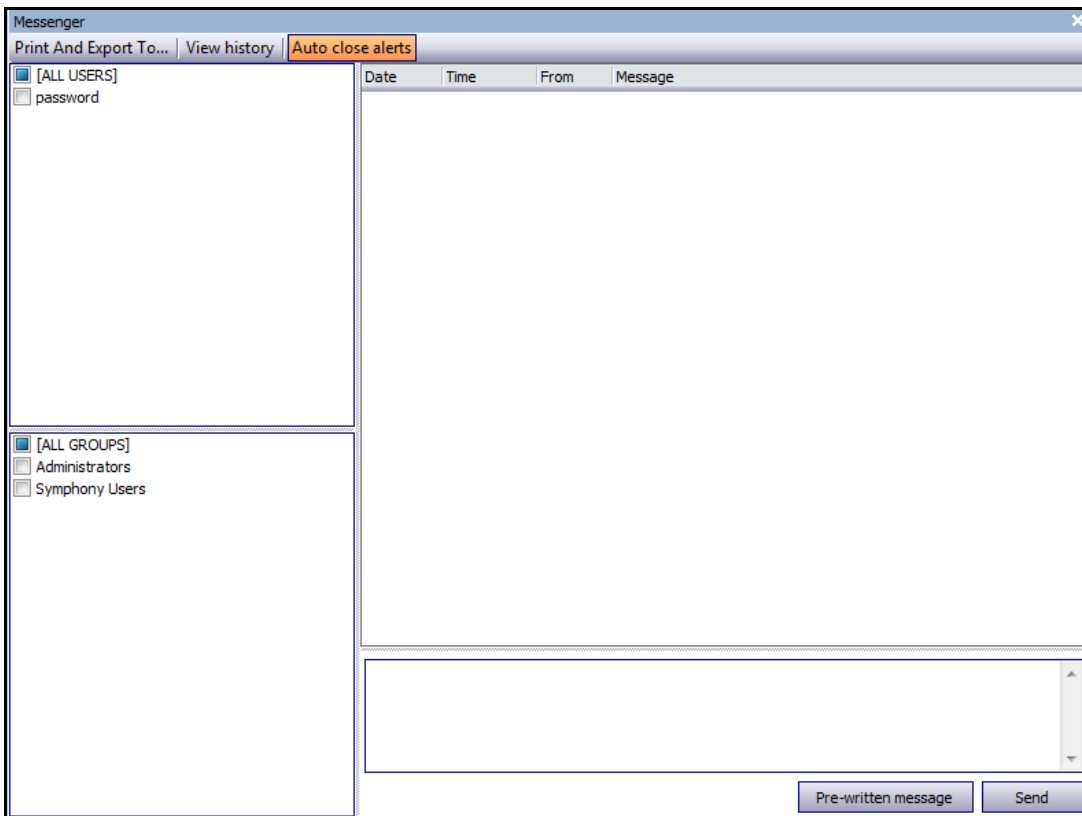
Uso de monitores múltiples

Para la mayoría de usuarios, el uso de un monitor con el Cliente Symphony es suficiente. La consola principal muestra y resume las actividades de su empresa de forma simple. Es posible que la mayoría de usuarios avanzados o estaciones de supervisión necesiten ver varias ventanas y cámaras de forma simultánea. El Cliente Symphony admite varios monitores (el número de monitores depende de la capacidad de su equipo de descomprimir varias secuencias de vídeo). De esta forma podrá ver la consola principal en una pantalla y las vistas en directo múltiples en la otra pantalla. Las vistas en directo múltiples se pueden configurar para actualizar automáticamente las cámaras que se muestran, centrando la atención únicamente en aquellas cámaras donde Symphony detecte actividad. También es posible arrastrar y soltar manualmente las cámaras en una ventana de vistas múltiples en directo, haciendo clic con el botón izquierdo en una cámara y arrastrándola al panel de vistas múltiples en directo. El uso de dos monitores con vistas múltiples y la consola principal facilita y agiliza este proceso.

Uso del mapa del sitio

Para desplazarse a diferentes cámaras (para ver una vista en directo), haga clic con el botón izquierdo en el mapa del sitio de la cámara que desee ver. También puede arrastrar la cámara desde el mapa del sitio a un panel de vistas múltiples en directo.

Los colores de la cámara indican su estado.

- Verde: se detecta una señal de vídeo normal, pero no se detecta actividad alguna.
- Amarillo: se detecta actividad.
- Rojo: se ha generado una alarma en la cámara.
- Gris: se ha perdido la señal de la cámara.
- Blanco: se ha detectado un problema con Symphony en esa cámara.

Uso del registro de alarmas

El **registro de alarmas** se encuentran en la consola principal y es muy parecido al de una bandeja de entrada de correo electrónico. El Cliente Symphony se puede conectar a varios servidores de Symphony a la vez. Cada vez que el Servidor Symphony genera una alarma, envía un mensaje al Cliente Symphony y aparece una nueva entrada de alarma en el registro. Haga clic en las nuevas alarmas cuando aparezcan y Symphony se desplazará automáticamente al servidor correspondiente y a la cámara que haya generado la alarma, permitiéndole inspeccionar rápidamente el contenido del vídeo.

Marcado de alarmas

Tras generarse una nueva alarma, y una vez revisada, puede marcarla como alarma real o falsa y añadir notas adicionales. Esta función permite a los administradores de seguridad generar informes sobre la cantidad de alarmas que Symphony ha detectado, el tiempo de respuesta por personal de seguridad y rastrear las alarmas reales y falsas.

Uso de la consola de alarmas

La **consola de alarmas** permite responder a alarmas a través de la conexión de Internet, si ha configurado un altavoz en la ubicación remota. Si las alarmas se registran a través del **registro de alarmas** y ha comprobado la alarma, la ha marcado como falsa y le ha añadido comentarios, puede utilizar la **consola de alarmas** para detectar al infractor. Con la **consola de alarmas**, puede hablar, reproducir sonidos, etc.

Uso de la escala de tiempo

La **escala de tiempo** es una vista integrada en la consola principal. La **escala de tiempo** resume la actividad por barra cada 30 minutos. Es una forma rápida de saber si la actividad se ha detectado antes o después de la alarma, sin necesidad de revisar el vídeo manualmente. Si hay algún tipo de actividad resumida en la **escala de tiempo**, haga clic para ver una imagen en pausa del evento. Para reproducir el vídeo, haga clic en **Producir** en la barra de navegación inferior.

Visualización de la actividad de todas las cámaras

El cuadro de diálogo **Ver actividad de todas las cámaras** permite visualizar una escala de tiempo fusionada de varias cámaras. En la consola principal se muestra la gráfica temporal de la cámara seleccionada, pero si desea compararla con la de otras cámaras, podrá ver este resumen en el cuadro de diálogo **Ver actividad de todas las cámaras**.

Uso de un carrusel

Un carrusel es un grupo de cámaras definido por el usuario que funcionará en bucle de acuerdo con un horario predeterminado.

Desactivación de alarmas

Si hay demasiadas alarmas procedentes de un servidor o cámara concretos, puede desactivar temporalmente las alarmas para que el **registro de alarmas** no se desborde con molestas alarmas.

Consola de alarmas

La **consola de alarmas** permite hablar o reproducir un sonido manualmente en una instalación remota del Servidor Symphony. Es una función muy útil si responde manualmente a un evento de alarma en tiempo real en la que desee protegerse de los infractores.

Procedimiento

Para acceder a la consola de alarmas:

- En el menú **Servidor**, seleccione **Consola de alarmas**.



Imagen 46. Consola de alarmas

Función	Descripción
Hablar por el altavoz	Puede introducir el texto que se vaya a reproducir en una ubicación remota. La lista principal es un archivo de texto que contiene diferentes mensajes hablados y que aparece en el campo Esto es propiedad privada . El contenido es específico de cada instancia del Cliente Symphony instalada. Si hay varios usuarios conectados al Servidor Symphony en diferentes ubicaciones, cada uno tendrá su propia lista de mensajes que pueden transmitir.
Decir	Después de introducir el nuevo texto en el cuadro desplegable Hablar por el altavoz , o bien, mediante la selección de las frases existentes en el cuadro desplegable, haga clic en Decir para reproducir el texto en una ubicación remota. Symphony convierte la cadena de texto en una voz en el sitio remoto.
Añadir a lista principal	Puede añadir el texto a la lista principal, que estará disponible como opción en la lista desplegable Hablar por el altavoz para su uso en un futuro.
Eliminar de lista principal	Puede eliminar el texto guardado de la lista principal.

Función	Descripción
Añadir archivo wav del equipo a Symphony	Carga un archivo .wav de su equipo local al Servidor Symphony.
Producir sonido	Symphony reproducirá el sonido que haya seleccionado en el campo Producir sonido.
Eliminar archivo wav seleccionado de Symphony	Elimina un archivo de sonido del Servidor Symphony.
Relevos	Puede resultar útil para activar o desactivar manualmente un relé. Se puede conectar una sirena u otro tipo de alarma audible a las entradas o salidas de relés, o abrir o cerrar las puertas mediante la activación de un relé. Seleccione el Número de dispositivo y relevo del dispositivo y haga clic en Activar o Desactivar .

Activación o desactivación de alarmas del servidor

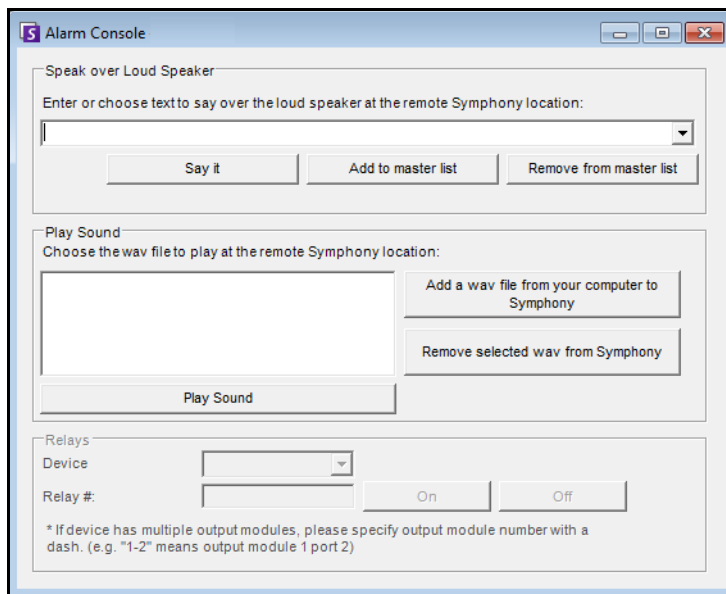
Activación

El cuadro de diálogo **Activar alarmas del servidor** permite activar todas las alarmas del servidor seleccionado, si se han desactivado previamente mediante el cuadro de diálogo Desactivar alarmas del servidor.

Procedimiento

Para acceder al cuadro de diálogo Desactivar alarmas del servidor:

- En el menú **Servidor**, seleccione **Activar alarmas del servidor**.

Desactivación

El cuadro de diálogo **Desactivar alarmas del servidor** permite desactivar todas las alarmas del servidor seleccionado. Es una función muy útil si debe desactivar todas las alarmas del servidor durante un periodo de tiempo. Es más rápido que desactivar manualmente las reglas individuales.

Procedimiento

Para acceder al cuadro de diálogo Desactivar alarmas del servidor:

1. En el menú **Servidor**, seleccione **Desactivar alarmas del servidor**.
2. Especifique el tiempo durante el que se desactivarán las alarmas del servidor actual.

Marcado de alarmas

El cuadro de diálogo **Registro de alarmas** muestra una lista de alarmas de los servidores conectados.

Procedimiento

Para marcar una alarma:

1. Haga clic con el botón derecho en la alarma que desee marcar. (Puede marcar alarmas simultáneamente si selecciona un intervalo de alarmas mediante el método estándar de Windows, es decir, con las teclas **Mayús** o **Ctrl** y haciendo clic.)
2. Seleccione la acción que desee realizar:
 - **Imprimir y exportar:** se abrirá el cuadro de diálogo **Vista previa**. Puede exportar a diferentes tipos de archivos, imprimir la información de la alarma o enviar la información por correo electrónico.

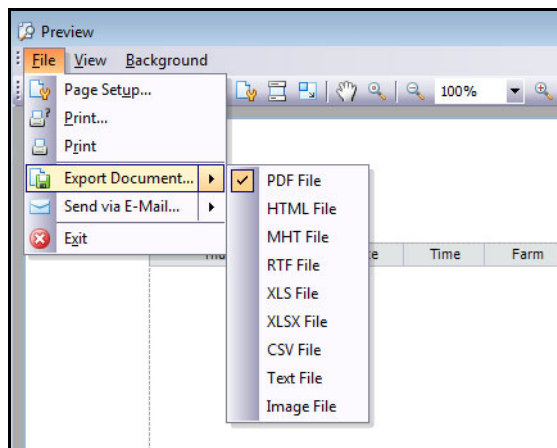

- **Marcar como alarma:** para marcarla como una alarma real.
 - **Marcar como falsa alarma:** para marcarla como falsa alarma.
 - **Marcar como acción real:** para marcarla como alarma real que requiere una acción, por ejemplo, el personal de seguridad debe investigar la alarma.
 - **Ver detalles de alarma:** para añadir comentarios a la alarma.
 - **Resaltar alarma nueva:** selecciona las nuevas alarmas automáticamente cuando se generan y activan las cámaras y muestra la imagen de alarma en la vista principal.
3. Haga clic en **Guardar** cuando termine.

Informes

Symphony incluye los siguientes informes de forma predeterminada.

- **Recuentos de objetos en una línea:** informe de texto que muestra los recuentos de una línea definida por el usuario en cada cámara
- **Imagen de mapa de calor:** informe gráfico que superpone los patrones de tráfico en una imagen
- **Recuentos de objetos:** informe de texto que resume en una tabla los objetos que se desplazan por varias cámaras
- **Estadísticas de objetos:** informe gráfico que compara el tráfico de objetos y el tiempo de permanencia
- **Recuentos de alarmas:** informe de texto que resume los totales de alarmas

Permisos de usuario

Los informes precisan los siguientes permisos de usuario para ejecutarlos:

- Común a todos los informes: conectar, ejecutar informe
- Recuentos de objetos en una línea: [sin otros derechos]
- Recuentos de objetos: [sin otros derechos]
- Estadísticas de objetos: [sin otros derechos]
- Recuentos de alarmas: [sin otros derechos]
- Mapa de calor: búsqueda

Cómo usar el gestor de informes

1. Consulte la sección [“Procedimiento general para el uso del gestor de informes”](#) en la página 120 para obtener un resumen del proceso.
2. Consulte las siguientes instrucciones para informes específicos:
 - [“Recuentos de objetos en una línea”](#) en la página 129
 - [“Imagen de mapa de calor”](#) en la página 132
 - [“Recuentos de objetos”](#) en la página 138
 - [“Estadísticas de objetos”](#) en la página 139
 - [“Recuentos de alarmas”](#) en la página 140
 - [“Ejecución de un informe en la web”](#) en la página 142
 - [“Creación de dos informes de mapa de calor en la web”](#) en la página 144

Procedimiento general para el uso del gestor de informes

Procedimiento

Para acceder al cuadro de diálogo Reportes:

1. En el menú **Reportes**, seleccione **Administrar**. Se abrirá el cuadro de diálogo **Reportes**.



Imagen 47. Menú principal – Reportes > Administrar



Imagen 48. Cuadro de diálogo Reportes

- **Reporte nuevo:** haga clic para crear un informe nuevo.
 - **Editar:** para modificar un informe existente, selecciónelo en la lista y haga clic en **Editar**.
 - **Eliminar:** para eliminar un reporte existente, selecciónelo en la lista y haga clic en **Eliminar**.
 - **Ejecutar:** para generar un informe existente.
 - **Copiar:** para copiar un informe existente.
 - **Reportes compartidos:** especifica si otros usuarios puede acceder al informe o si es privado para el usuario actual.
2. Puede asignar informes haciendo clic en el botón **Reporte nuevo**. Se abrirá el cuadro de diálogo **Diseñador de reportes**.
 3. Introduzca un **Nombre** para el informe y seleccione el **Tipo de reporte**. También puede seleccionar una **Vista predefinida** de **tabla** o **gráfica**.

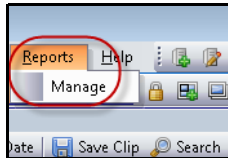

Imagen 49. El botón Reporte nuevo abre el Diseñador de reportes

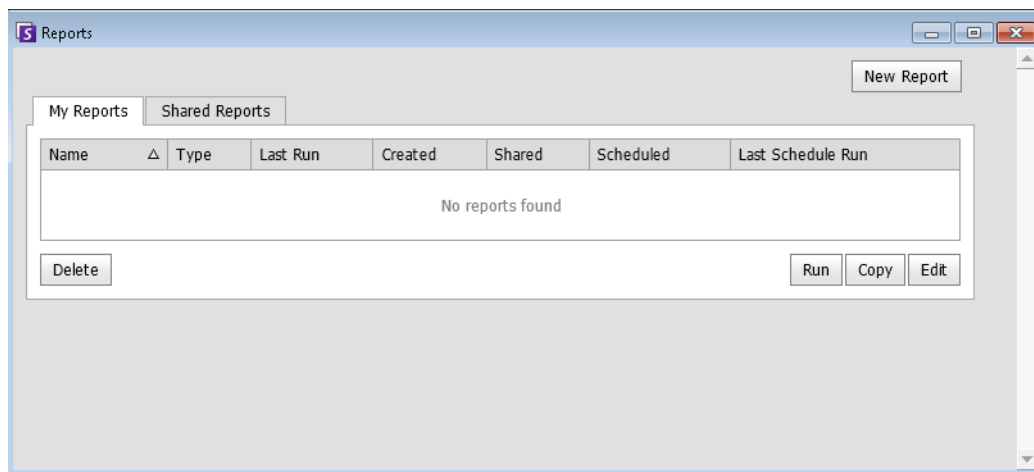
4. Todos los informes (excepto el de mapa de calor) permiten seleccionar varias cámaras. Seleccione los dispositivos en la ficha **Cámara**. Haga clic en **Agregar una cámara** y, a continuación, seleccione una o varias cámaras de la lista.

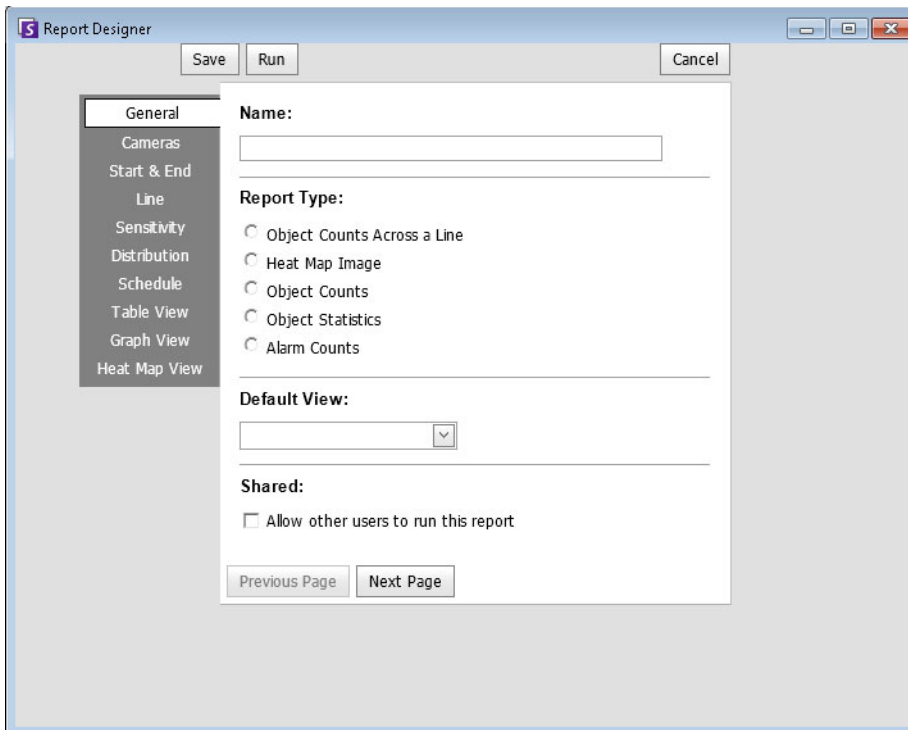

Imagen 50. Selección de dispositivos en el cuadro de diálogo Diseñador de reportes

5. Las fechas de los informes se seleccionan en la ficha **Inicio y Fin**.

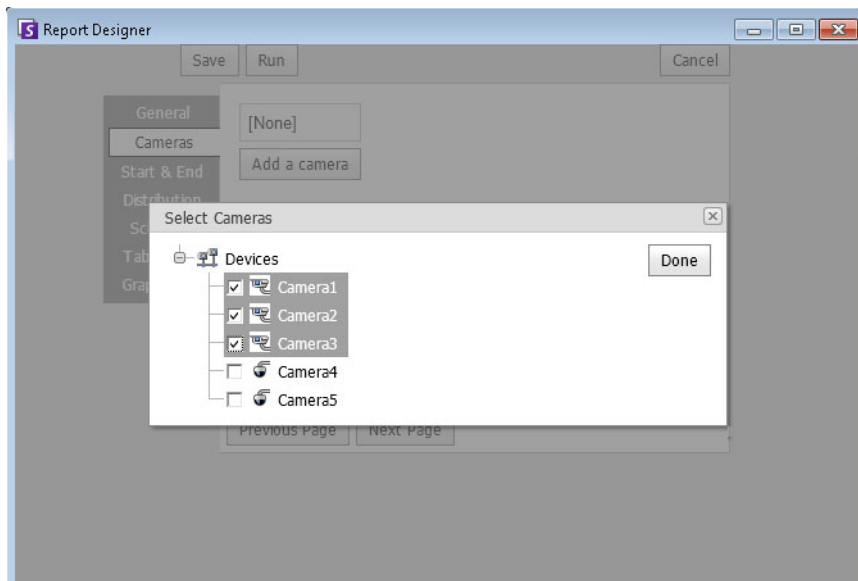

Imagen 51. Selección de fechas en el cuadro de diálogo Diseñador de reportes

6. Seleccione el formato y cree una lista de destinatarios de correo electrónico para el informe en la ficha **Distribution** (Distribución) > **Correo electrónico**. Los formatos incluyen: PDF, CSV (documento separado por comas) o XML.

Nota:

La opción **Generar imagen** es válida y *se muestra solo* para los informes de **Mapa de calor**.

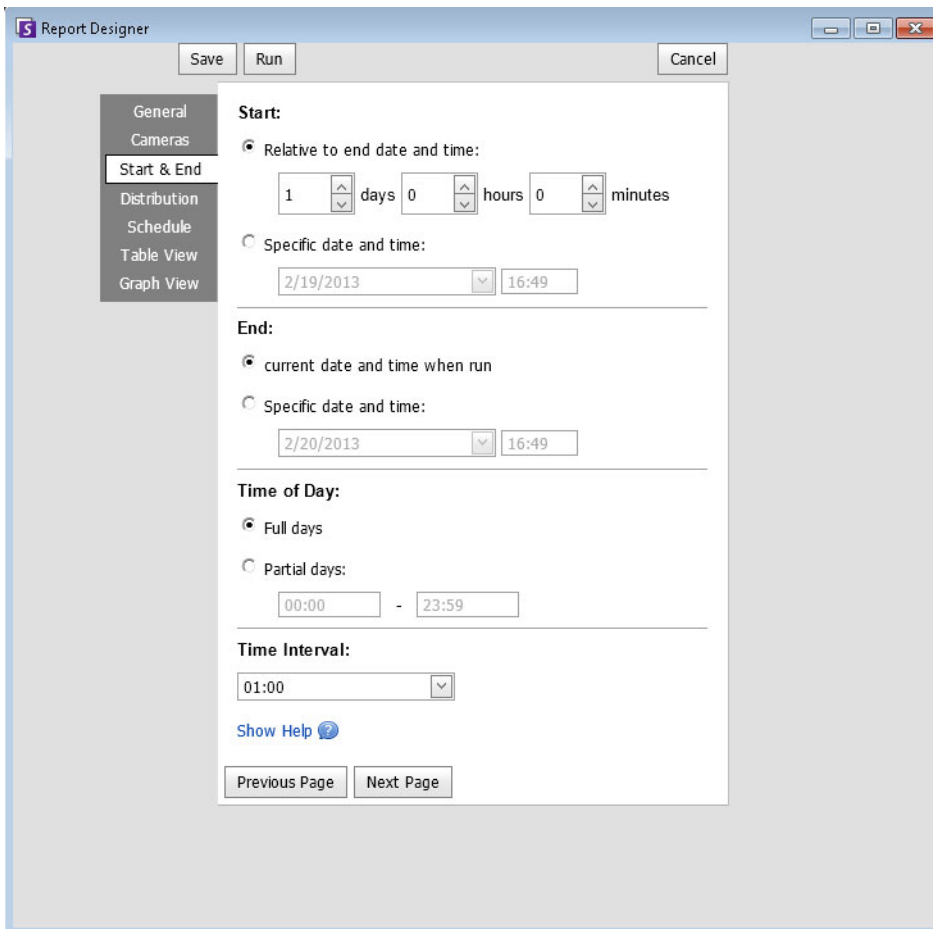
La opción **Incluir información de resumen** es válida y *se muestra solo* para los informes de **Recuentos de objetos en una línea**.



Imagen 52. Distribution (Distribución) > subficha Email (Correo electrónico) con una lista de direcciones de correo electrónico para informes

7. En **Distribución** > ficha **File** (Archivo), puede seleccionar un formato de archivo en el que guardar el informe generado: un PDF, un documento CSV (documento separado por comas) o como documento XML. También puede seleccionar un nombre de archivo. De forma predeterminada, el nombre de archivo se configura como NombreDelInforme_Año_Mes_Día_Minuto_Segundo_Milisegundo.

Nota:

La opción **Generar imagen** es válida y *se muestra solo* para informes de **Mapa de calor**.

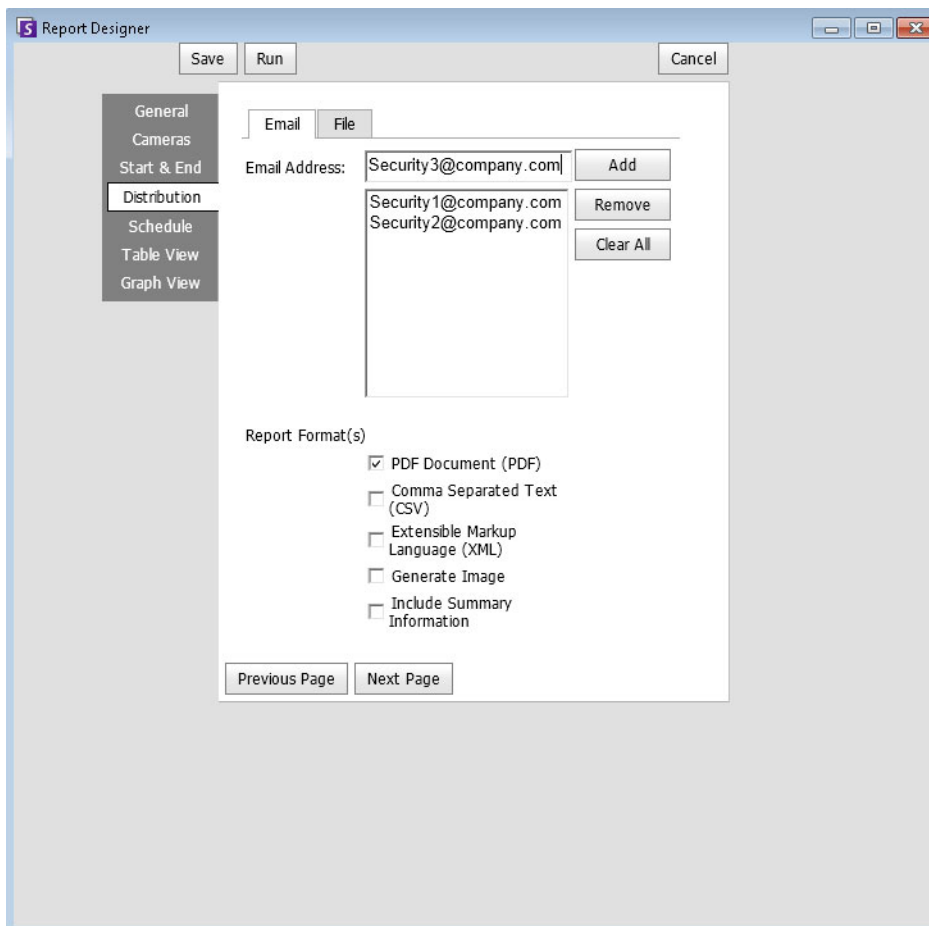

La opción **Incluir información de resumen** es válida y *se muestra solo* para los informes de **Recuentos de objetos en una línea**.

De acuerdo con los permisos de escritura, el informe generado se almacenará en la carpeta \Data\Reports en el equipo del servidor maestro.



Imagen 53. Distribution (Distribución) > subficha File (Archivo) – Formato en el que debe guardarse el informe generado

8. Programe cuándo deben llevarse a cabo los informes, incluido el intervalo del que deben recogerse los datos, la recurrencia y la duración del intervalo programado.

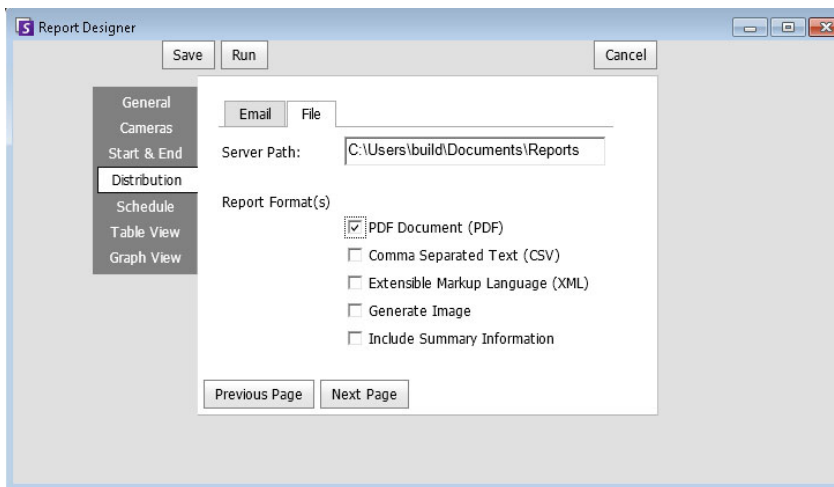

Imagen 54. Programar cuándo deben realizarse los informes

- Haga clic en **Ejecutar** para generar el informe y, a continuación, haga clic en las fichas **Vista de tablo Vista de gráfica**.

Date	Interval End	Time	Camera	Rule	Analytics Engines	False Alarms	Real Non-Actionable	Real Actionable	Unmarked	Thumbnail
10/5/2010	13:00:00	12:28:48	Camera1	Lost Camera Connection	Intel_VE352	0	0	1	1	
10/5/2010	13:00:00	12:45:05	Camera1	Lost Camera Connection	Intel_VE352	0	0	1	1	
10/5/2010	13:00:00	12:49:47	Camera1	Lost Camera Connection	Intel_VE352	0	0	1	1	

Imagen 55. Resultados de ejecutar un informe en formato de tabla

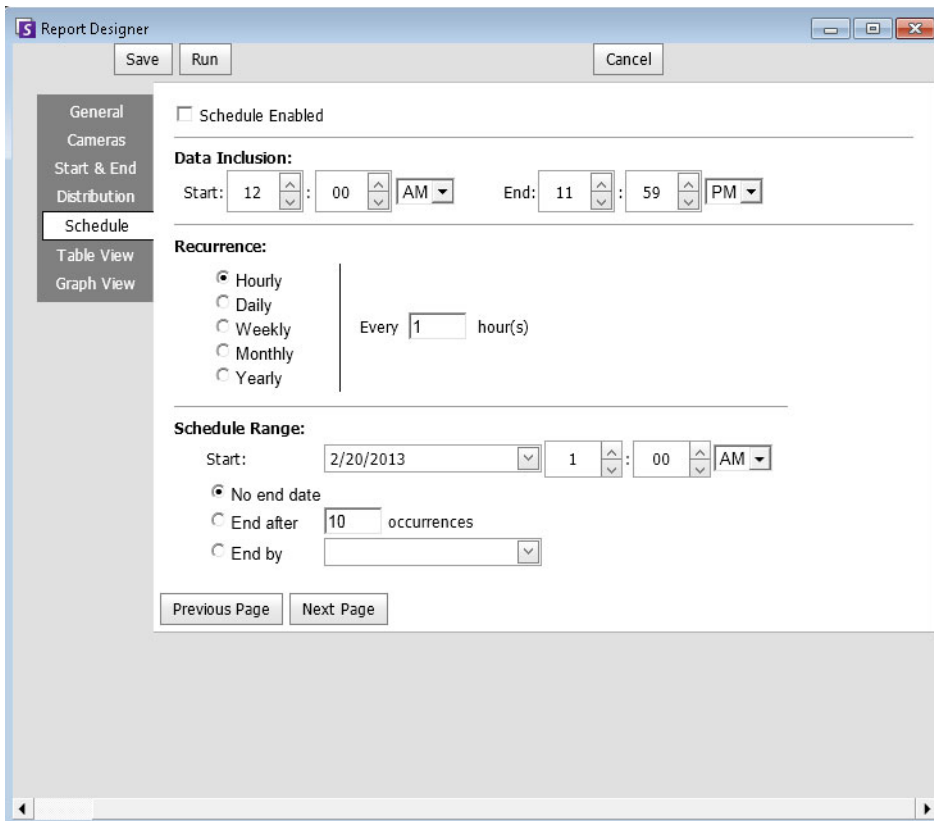

Imagen 56. Resultados de ejecutar un informe en formato de gráfica

10. En el formato de **tabla**, puede exportar los datos en formato Excel, CSV, PDF o RTF. Haga clic en la ficha **Tabla** y, a continuación, haga clic en **Exportar a**.



Imagen 57. Opciones de tipos de archivo para la exportación

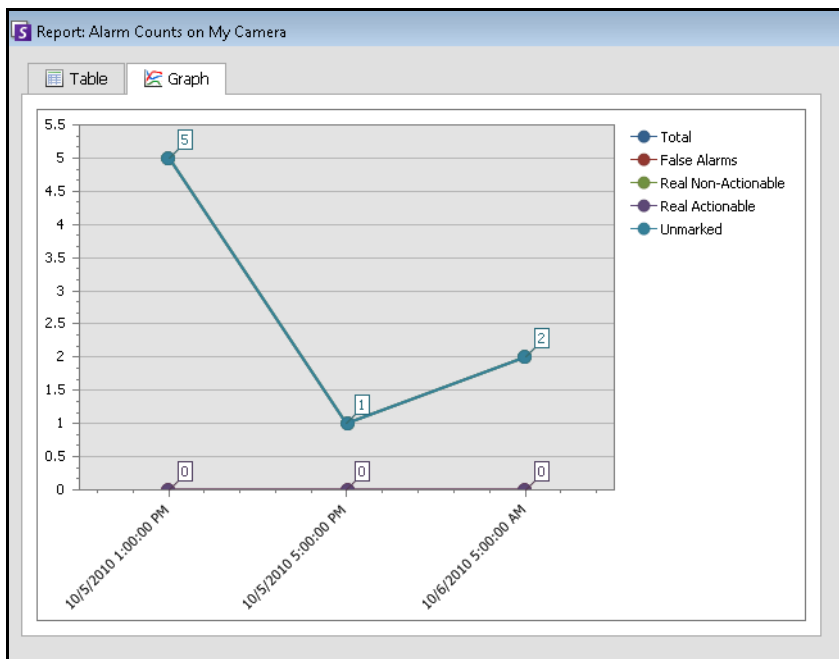

Nota: La opción **Exportar** guarda solo los datos tabulares; por lo tanto, no incluirá una imagen de mapa de calor generada incluso si se selecciona **Generar imagen** para el informe de **mapa de calor** en la ficha **Distribución (Email [Correo electrónico] o File [Archivo])**.

11. Uso de **Send Report** (Enviar informe)

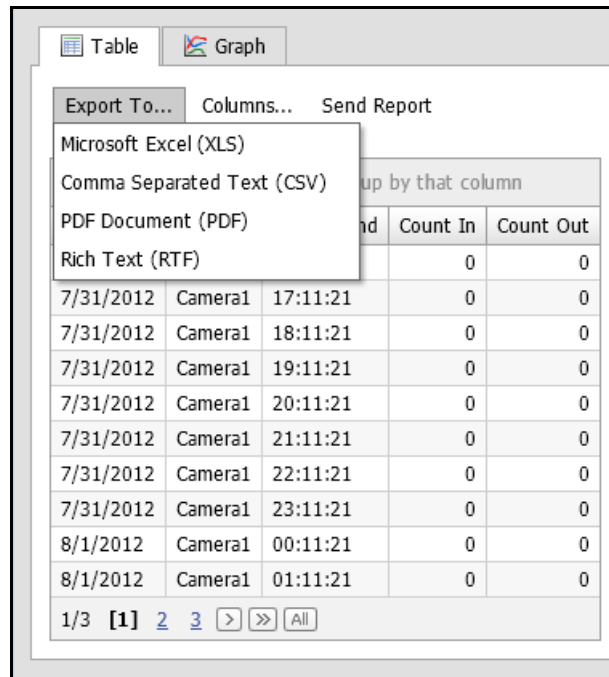
- a. Para enviar el informe generado anteriormente a la lista de destinatarios creada en **Distribución** (Distribución) > **subficha Correo electrónico**, haga clic en **Enviar reporte** y, a continuación, en **Correo electrónico**.
- b. Para guardar el informe generado anteriormente en el formato seleccionado en **Distribución** > **subficha File** (Archivo), haga clic en **Send report** (Enviar informe) y, a continuación, en **File** (Archivo).



Imagen 58. Enviar informe a lista de distribución de correo electrónico o guardar como archivo

Nota: Para informes de **mapa de calor**

Si se seleccionó la opción **Generar imagen** en la ficha **Email Distribution** (Distribución de correo electrónico), cuando haga clic en **Send Report** (Enviar informe) > **Email** (Correo electrónico), se enviará la imagen generada.

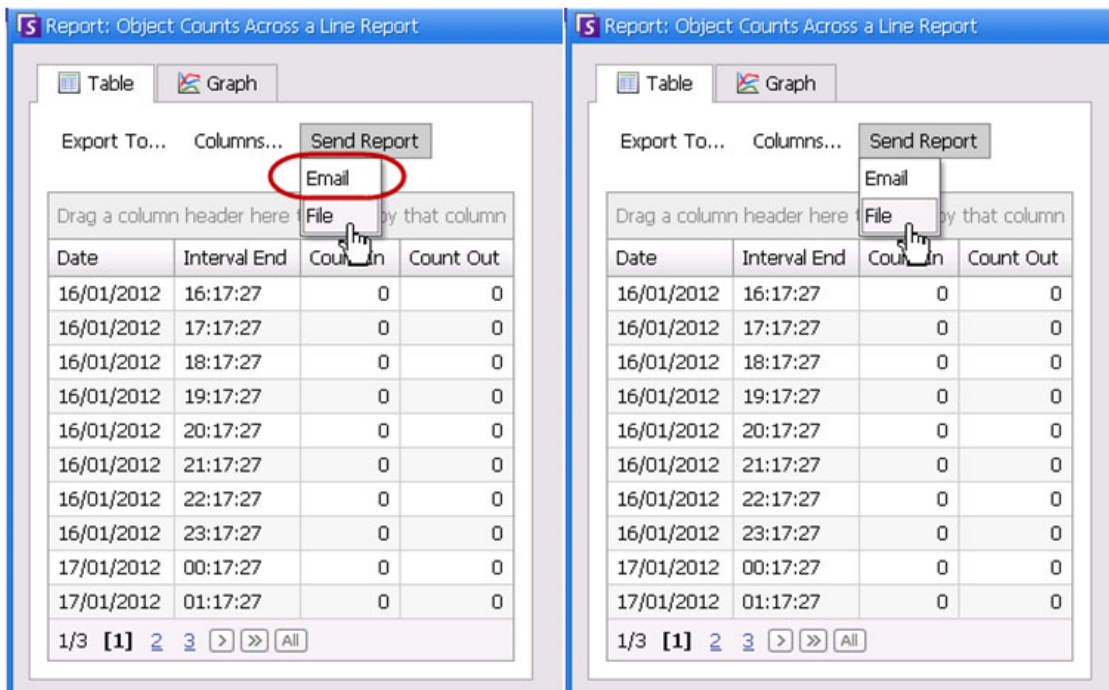

Si se seleccionó la opción **Generar imagen** en la ficha **File** (Archivo), cuando haga clic en **Send Report** (Enviar informe) > **File** (Archivo), la imagen generada se guardará en C:\Users\Build\Documents\Reports.



Importante: Si experimenta algún problema al guardar el archivo, póngase en contacto con el administrador o consulte la Guía de administración de Aimetis Symphony. Es posible que no disponga de los permisos necesarios para guardar archivos en su equipo.

Recuentos de objetos en una línea

Este informe permite generar estadísticas sobre el número de objetos que cruzan una línea definida por el usuario.

Procedimiento

Para acceder al informe Recuentos de objetos en una línea:

1. En el menú **Reportes**, seleccione **Administrar**. Se abrirá el cuadro de diálogo **Reportes**.
2. Haga clic en **Reporte nuevo**. Se abrirá el cuadro de diálogo **Diseñador de reportes**.
3. En la ficha **General**, introduzca una descripción para el informe en el campo **Nombre**.
4. En **Tipo de reporte**, seleccione la opción **Recuentos de objetos en una línea**.
5. Haga clic en **Página siguiente** o en la siguiente opción de la lista de fichas vertical.
6. En la ficha **Cámaras**, haga clic en **Agregar una cámara** y, a continuación, seleccione una o varias cámaras de la lista.
7. En la ficha **Inicio y fin**, defina la hora de inicio y de finalización del informe.

Opción	Descripción
Inicio	Seleccione si desea utilizar una hora relativa o una hora y fecha concretas para ejecutar el informe. Por ejemplo, si ha guardado este informe con la intención de ejecutarlo en el futuro y se selecciona un inicio relativo de 7 días significa que la hora de inicio del informe será trascurridos 7 días desde la ejecución de cada informe. El uso de una fecha y hora concretas solo es útil si este informe se va a ejecutar una sola vez, sin que vuelva a ejecutarse en el futuro.
Fin	Si se ha seleccionado una hora relativa en la sección Inicio, al seleccionar Ahora, la hora del informe se establecerá de forma dinámica en la hora en que éste se haya ejecutado. Si se ha seleccionado una hora y fecha concretas, es más probable que lo más recomendable sea especificar una fecha y hora concretas para la finalización del informe.
Hora del día	La búsqueda de día completo incluye las 24 horas del día. En los casos en los que una búsqueda se extienda durante varios días, pero solo durante un periodo de tiempo concreto, se deben seleccionar días parciales. Por ejemplo, es posible realizar una búsqueda en 7 días, pero solo entre las 10:00 y las 20:00 de cada día, y descartar los resultados generados fuera de ese horario.
Intervalo de tiempo	Seleccione el intervalo de tiempo que se vaya a utilizar en el informe.

8. Haga clic en **Siguiente** para abrir la ficha **Línea**. En la lista desplegable, seleccione una cámara y añada una línea para contar los objetos que la atraviesen. Realice esta acción para cada una de las cámaras seleccionadas. Mueva la línea a la ubicación donde se deban contar los objetos.
 - Para prolongar la línea: haga clic en la imagen del fondo para crear un nuevo segmento de línea que parta de la línea existente hasta el punto en el que haga clic.
 - Para eliminar un segmento: haga clic en el botón **Delete Segment** (Eliminar segmento) para eliminar el último segmento creado. **Delete Segment** (Eliminar segmento) no eliminará el último segmento de línea (original) para garantizar que quede al menos un segmento de línea para el informe.
 - Para cambiar la forma de la línea: desplace el ratón sobre el segmento del cuadrado en el extremo de la línea y el cursor cambiará a una mano. Haga clic y arrastre. La forma del cursor cambiará a un icono de *movimiento* (flechas) y le permitirá arrastrar el vértice.



Imagen 59. Ficha Línea – Extender y cambiar de forma la línea de recuento

9. Seleccione el formato y cree una lista de destinatarios de correo electrónico para el informe en la ficha **Distribution** (Distribución) > **Correo electrónico**. Los formatos posibles son PDF, CSV (documento separado por comas), XML e imagen de mapa de bits. También puede incluir **información resumida** acerca de los **recuentos de entradas** y los **recuentos de salidas**.
10. Programe cuándo deben llevarse a cabo los informes, incluido el intervalo del que deben recogerse los datos, la recurrencia y la duración del intervalo programado.

11. Haga clic en **Siguiente** para continuar. En la ficha **Vista de tabla**, especifique las columnas que deben incluirse en el informe. Seleccione el vínculo **Columna** y arrastre un encabezado de columna al encabezado superior. De esta forma, la información se agrupa por categoría de columnas. De forma predeterminada, todas las columnas disponibles se muestran en la **Vista de tabla**, salvo que se eliminen de forma manual. Haga clic en **Página siguiente** para continuar.

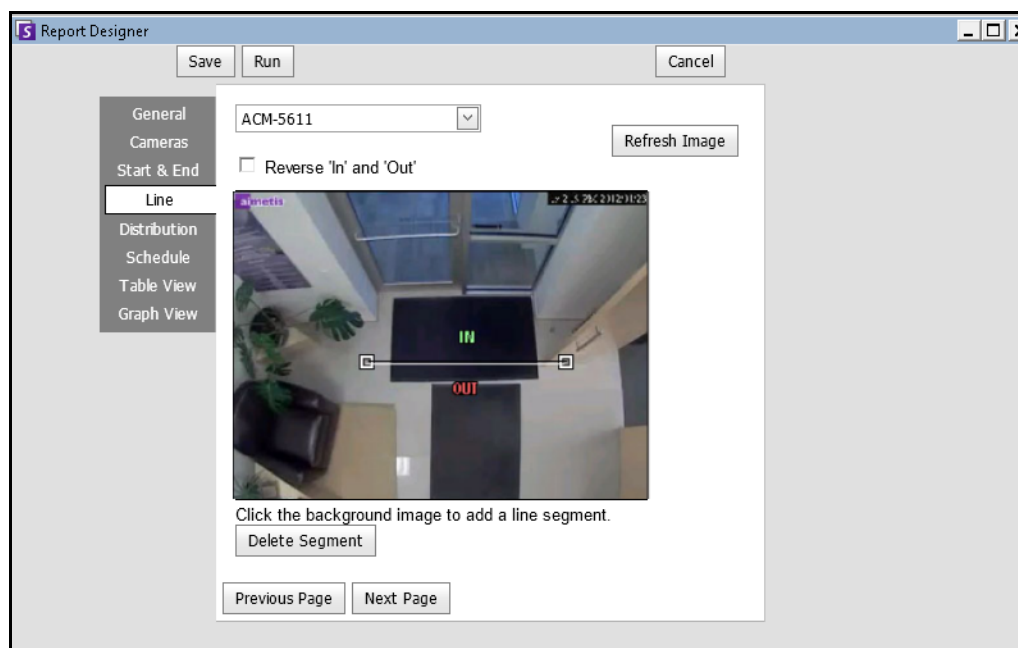

Imagen 60. Columnas del Diseñador de reportes

12. (Opcional) Seleccione un **Tipo de gráfica**, el **Tamaño de gráfica** y la **Graph Default** (Gráfica predeterminada), por ejemplo, **Contar entrada** o **Contar salida** para la **información resumida**. (El tamaño de la gráfica es el tamaño de la imagen de la gráfica del informe).
13. Seleccione **Guardar** y, a continuación, **Ejecutar** para finalizar el informe.
14. Para guardar el informe generado anteriormente en el formato seleccionado en **Distribución > subficha File** (Archivo), haga clic en **Send report** (Enviar informe) y, a continuación, en **File** (Archivo).

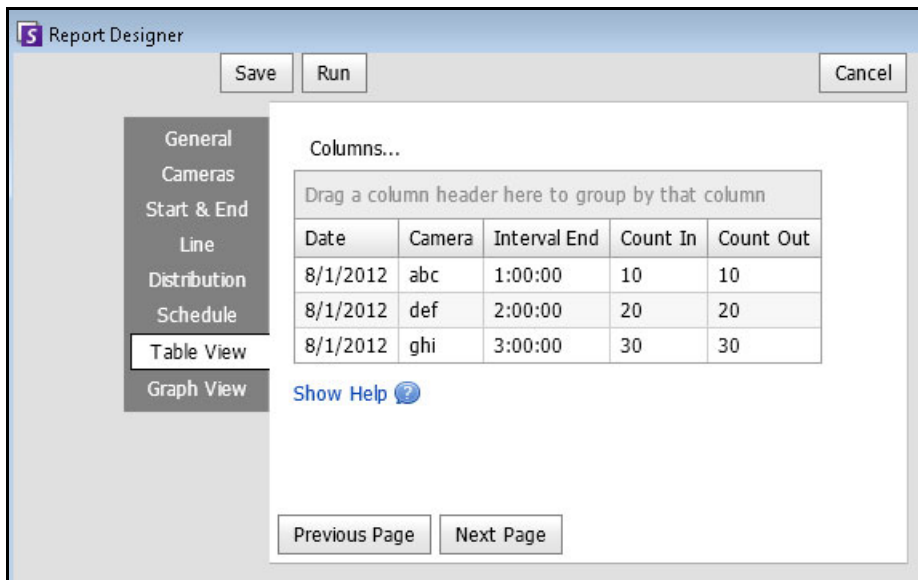

Importante: De acuerdo con los permisos de escritura, el informe generado se almacenará en la carpeta `\Data\Reports` en el equipo del servidor maestro. (Esta carpeta predeterminada se designa durante la instalación y configuración inicial de Symphony y se puede modificar en el campo de la **ruta del servidor**).

Póngase en contacto con el administrador o consulte la Guía de administración de Aimetis Symphony.

Imagen de mapa de calor

Este informe permite generar un informe sobre el número de objetos presentes en diferentes partes de la imagen.



Importante: Si tiene un informe de mapa de calor existente de una versión de Symphony anterior a la 6.10.1, es posible que las columnas de datos nuevos no aparezcan.

Para garantizar que se muestran todas las columnas:

1. Seleccione el informe y haga clic en **Editar**.
2. Haga clic en **Save** (Guardar) para volver a guardar el informe en el Diseñador de informes. Se mostrarán todas las columnas correctamente cuando ejecute el informe.

Procedimiento

Para acceder al informe de imagen de mapa de calor:

1. En el menú **Reportes**, seleccione **Administrar**. Se abrirá el cuadro de diálogo **Reportes**.
2. Haga clic en **Reporte nuevo**. Se abrirá el cuadro de diálogo **Diseñador de reportes**.
3. En la ficha **General**, introduzca una descripción para el informe en el campo **Nombre**.
4. En **Tipo de reporte**, seleccione la opción **Imagen de mapa de calor**.
5. En la ficha **Cámaras**, haga clic en **Agregar una cámara** y, a continuación, seleccione una o varias cámaras de la lista.
6. En la ficha **Inicio y fin**, defina la hora de inicio y de finalización del informe.

Opción	Descripción
Inicio	Seleccione si desea utilizar una hora relativa o una hora y fecha concretas para ejecutar el informe. Por ejemplo, si ha guardado este informe con la intención de ejecutarlo en el futuro y se selecciona un inicio relativo de 7 días significa que la hora de inicio del informe será trascurridos 7 días desde la ejecución de cada informe. El uso de una fecha y hora concretas solo es útil si este informe se va a ejecutar una sola vez, sin que vuelva a ejecutarse en el futuro.
Fin	Si se ha seleccionado una hora relativa en la sección Inicio, al seleccionar Ahora, la hora del informe se establecerá de forma dinámica en la hora en que éste se haya ejecutado. Si se ha seleccionado una hora y fecha concretas, es más probable que lo más recomendable sea especificar una fecha y hora concretas para la finalización del informe.
Hora del día	La búsqueda de día completo incluye las 24 horas del día. En los casos en los que una búsqueda se extienda durante varios días, pero solo durante un periodo de tiempo concreto, se deben seleccionar días parciales. Por ejemplo, es posible realizar una búsqueda en 7 días, pero solo entre las 10:00 y las 20:00 de cada día, y descartar los resultados generados fuera de ese horario.

Opción	Descripción
--------	-------------

Suma el número total de objetos que permanecen en una zona definida y calcula el tiempo de permanencia medio en la zona para dicho período añadido.

Por ejemplo, si los datos se agrupan en segmentos de dos horas, el informe suma el total del número de personas que ocupan la zona y el tiempo medio que esas personas permanecen en la zona para cada período de dos horas.

Utilice esto para: añadir el tiempo de permanencia al informe del mapa de calor

Permite recopilar datos cada hora (por ejemplo) para determinar:

- Cuántas personas permanecen en diferentes zonas y el tiempo medio que están en ellas.
- Cuántas personas permanecen más tiempo que el valor umbral predefinido.

Ejemplo práctico:

Recopilar datos cada hora sobre cuántas personas estuvieron en el pasillo de cereales del desayuno durante más de 20 segundos y cuántas personas, de media, permanecieron allí.

Se recopila y se informa de cada periodo de horas en el intervalo de tiempo, independientemente de si alguien permaneció en la zona en dicho periodo.

Intervalo de tiempo

Date	Time	Zone	Below 3 sec. (Count)	Above 3 sec. (Count)	Below 3 sec. (Avg Time)	Above 3 sec. (Avg Time)
9/13/2012	10:00:00-11:59:59	Zone 0	0	0	0.000	0.000
9/13/2012	12:00:00-13:59:59	Zone 0	0	0	0.000	0.000
9/13/2012	14:00:00-15:59:59	Zone 0	0	0	0.000	0.000
9/13/2012	16:00:00-17:59:59	Zone 0	0	0	0.000	0.000
9/13/2012	18:00:00-19:59:59	Zone 0	0	0	0.000	0.000

Para ver los datos en bruto del mapa de calor, seleccione la opción **None** (Ninguno) en el campo **Intervalo de tiempo**.

El informe no agregado es similar al agregado por el hecho de que comparten las mismas columnas. Cada fila describe el valor de un único objeto en una zona.

Date	Time	Zone	Below 3 sec. (Count)	Above 3 sec. (Count)	Below 3 sec. (Avg Time)	Above 3 sec. (Avg Time)
9/5/2012	16:03:16	Zone 0	1	0	0.87	0.00
9/5/2012	16:11:05	Zone 0	1	0	1.60	0.00
9/5/2012	16:10:02	Zone 0	1	0	1.72	0.00
9/5/2012	16:09:46	Zone 0	1	0	1.10	0.00
9/5/2012	16:09:40	Zone 0	0	1	0.00	3.58
9/5/2012	16:00:29	Zone 0	1	0	0.94	0.00
9/5/2012	16:30:42	Zone 0	1	0	0.92	0.00
9/5/2012	16:30:32	Zone 0	1	0	0.62	0.00
9/5/2012	16:09:29	Zone 0	1	0	2.98	0.00
9/6/2012	09:33:13	Zone 0	1	0	2.99	0.00

7. Al haber seleccionado el informe **Imagen de mapa de calor**, la ficha **Sensibilidad** estará activada.

La información de sensibilidad corresponde realmente a la contenida en la ficha **Heat Map View** (Vista de mapa de calor). En la ficha **Heat Map View** (Vista de mapa de calor), seleccione si **Rutas de objetos** o **Tiempo de permanencia de objeto** será la gráfica predeterminada que se muestre al finalizar el informe.

- **Rutas de objetos:** vista de la cantidad de objetos que han pasado por una ubicación
- **Tiempo de permanencia de objeto:** vista de la cantidad total de tiempo que los objetos han permanecido en una ubicación

Intersections (Intersecciones): puntos de la imagen que se han atravesado en distintas direcciones

Para definir las trayectorias que han seguido los objetos por un punto se utiliza una gama de colores. Esto ayuda a identificar las trayectorias más habituales de los objetos, incluso en áreas en las que hubiese al menos un objeto en cada punto. EXCEPTO en el caso de algunas áreas de la imagen, que no son de especial interés, que pueden presentar una cantidad de intersecciones inusualmente elevada o reducida. Esto puede conllevar que la gama de colores utilizados en otras áreas sea demasiado pequeña como para advertir diferencias significativas.

- Establezca la opción **Use Minimum Intersections** (Utilizar mínimo de intersecciones) en el nivel inferior de la gama de colores. Cualquier área cuya cantidad de intersecciones sea inferior a este valor se ocultará.
- Establezca la opción **Maximum Intersections** (Máximo de intersecciones) en el nivel superior de la gama de colores. Todas las áreas cuya cantidad de intersecciones sea superior a este valor tendrán el mismo color.

Tiempo de permanencia: muestra las trayectorias que han seguido los objetos. El tiempo de permanencia es el periodo de tiempo que ha estado un objeto determinado en un punto concreto. La duración del tiempo de permanencia se muestra mediante un color. En todos los puntos por los que haya pasado más de un objeto, el color representa el tiempo de permanencia medio de todos los objetos. Excepto para algunas áreas de la imagen, que no son de especial interés, cuyo tiempo de permanencia es inusualmente largo o corto. Éstas corresponderían a zonas por donde pasen objetos a una velocidad muy rápida o donde haya objetos prácticamente inmóviles. Esto puede conllevar que la gama de colores utilizados en otras áreas sea demasiado pequeña como para advertir diferencias significativas.

- Defina **Minimum Dwell Time** (Tiempo mínimo de permanencia) para establecer el nivel inferior de la gama de colores. Cualquier punto cuyo tiempo de permanencia medio sea inferior a este valor se ocultará.
- Defina **Maximum Dwell Time** (Tiempo máximo de permanencia) para definir el nivel superior de la gama de colores. Todos los puntos cuyo tiempo de permanencia medio supere este valor tendrán el mismo color.

Umbral de permanencia: permite determinar cuántas personas permanecieron más tiempo que el umbral definido.



Imagen 61. Ficha Sensibilidad

8. Seleccione el formato y cree una lista de destinatarios de correo electrónico para el informe en la ficha **Distribution** (Distribución) > **Correo electrónico**. Los formatos posibles son PDF, CSV (documento separado por comas), XML e imagen de mapa de bits.
9. Programe cuándo deben llevarse a cabo los informes, incluido el intervalo del que deben recogerse los datos, la recurrencia y la duración del intervalo programado.
10. En la ficha **Vista de tabla**, especifique las columnas que deben incluirse en el informe. Seleccione el vínculo **Columna** y arrastre un encabezado de columna al encabezado superior. De esta forma, la información se agrupa por categoría de columnas. De forma predeterminada, todas las columnas disponibles se muestran en la **Vista de tabla**, salvo que se eliminen de forma manual. Haga clic en **Siguiente** para continuar.
11. En la ficha **Heat Map View** (Vista de mapa de calor), defina si **Rutas de objetos** o **Tiempo de permanencia de objeto** será la gráfica predeterminada que se muestre al finalizar el informe.
 - **Rutas de objetos:** vista de la cantidad de objetos que han pasado por una ubicación
 - **Tiempo de permanencia de objeto:** vista de la cantidad total de tiempo que los objetos han permanecido en una ubicación

12. Haga clic en **Añadir zona** por cada zona concreta de la escena que desee incluir en el informe.
 - a. Haga clic en el nombre de **zona**, por ejemplo, **Zona 0**, para editar el nombre del cuadro.
 - b. Haga clic en **Actualizar** para guardar los cambios.
 - c. Para eliminar una zona, haga clic en el nombre de la zona (por ejemplo, haga clic en el nombre **Zona 0**) y, a continuación, en el botón **Eliminar zona** (opcional).

Tamaño y selección de imagen

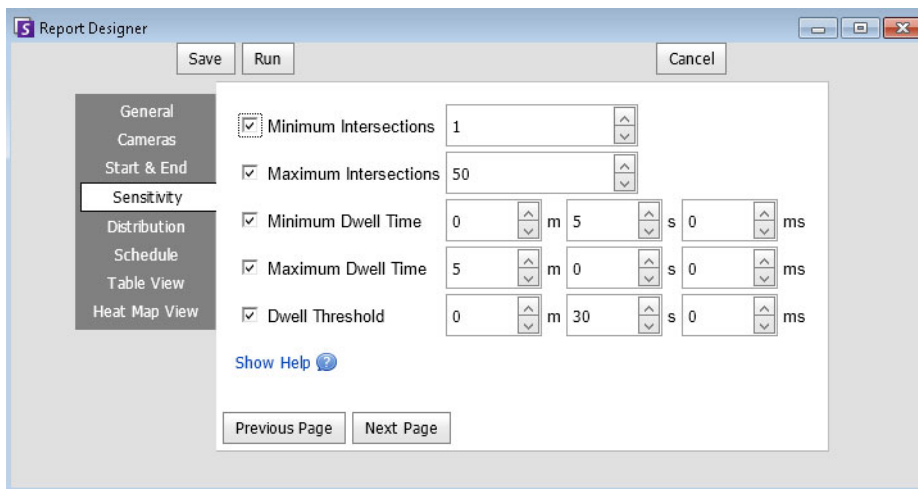
- Si la imagen es demasiado grande, active la casilla de verificación **Resize image for screen resolution** (Cambiar tamaño de imagen según la resolución de pantalla). (Si la imagen no se ajusta a la resolución de pantalla, se mostrará la casilla de verificación independientemente de que la ventana esté maximizada o no.)
- Si prefiere utilizar otra imagen, haga clic en **Seleccionar imagen diferente**. Haga clic en cualquier sitio de la escala de tiempo para seleccionar una nueva imagen.



Imagen 62. Botón Seleccionar imagen diferente

Asegúrese de que la cámara está grabando para seleccionar una imagen distinta en la escala de tiempo.

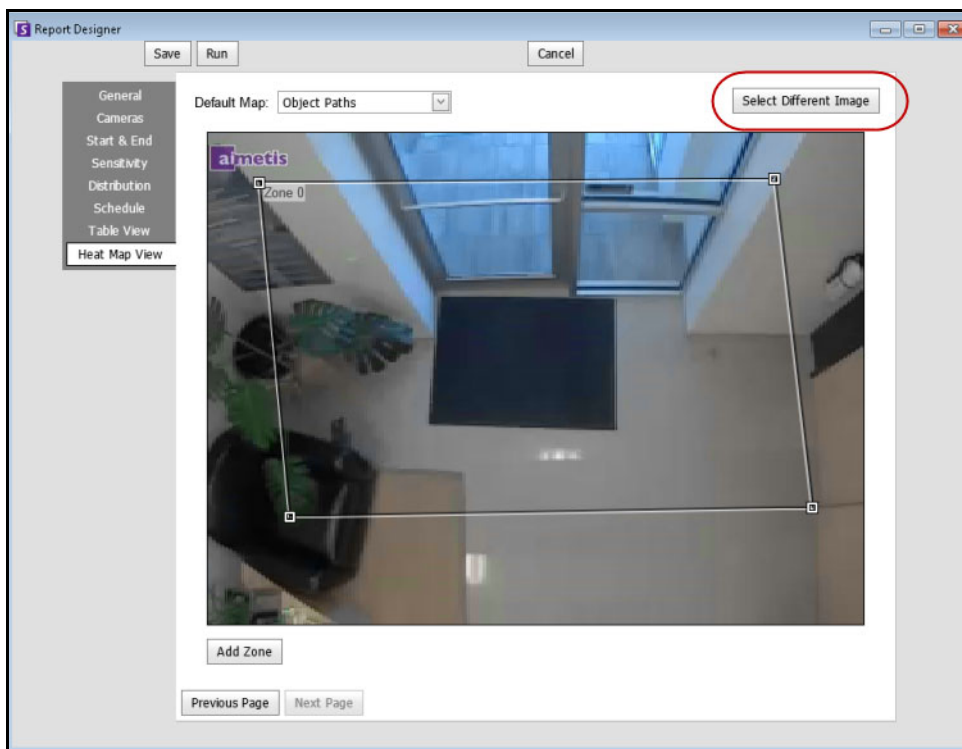

Imagen 63. Seleccionar una nueva imagen de la escala de tiempo

13. Seleccione **Guardar** y, a continuación, **Ejecutar** para finalizar el informe. Para guardar el informe generado anteriormente en el formato seleccionado en **Distribution** (Distribución) > subficha **File** (Archivo), haga clic en **Enviar reporte** y, a continuación, en **File** (Archivo).

Recuentos de objetos

Este informe permite a los usuarios generar un informe sobre el número de objetos registrados dentro de la Máscara de movimiento de la cámara.

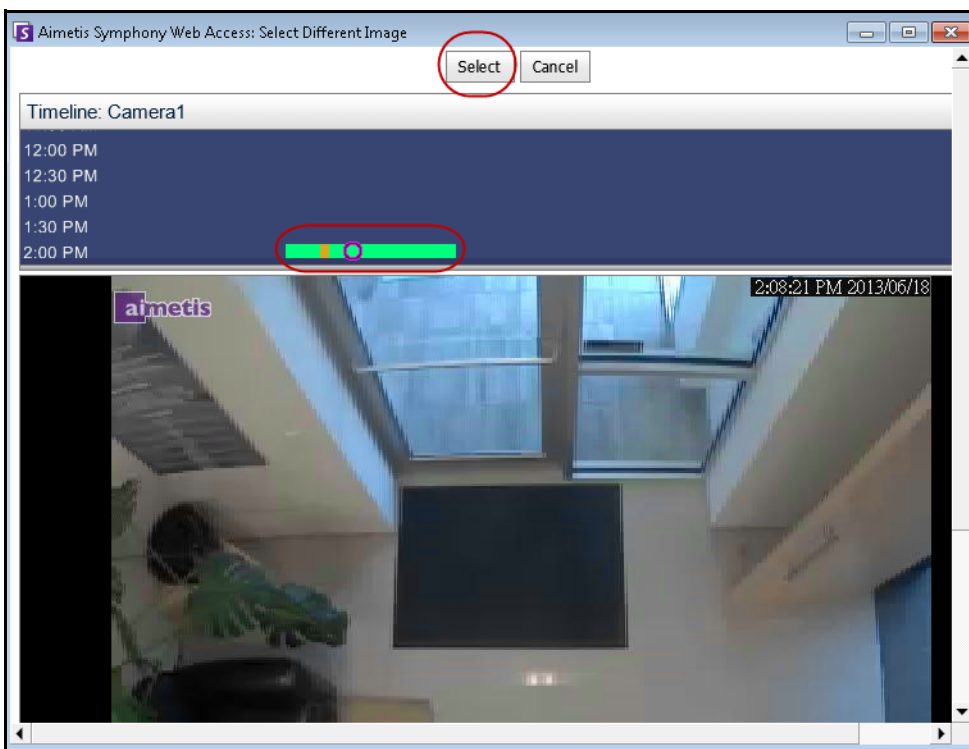
Procedimiento

Para acceder al informe Recuentos de objetos:

1. En el menú **Reportes**, seleccione **Administrar**. Se abrirá el cuadro de diálogo **Reportes**.
2. Haga clic en **Reporte nuevo**. Se abrirá el cuadro de diálogo **Diseñador de reportes**.
3. En la ficha **General**, introduzca una descripción para el informe en el campo **Nombre**.
4. En **Tipo de reporte**, seleccione la opción **Recuentos de objetos**.
5. En la ficha **Cámaras**, haga clic en **Agregar una cámara** y, a continuación, seleccione una o varias cámaras de la lista.
6. En la ficha **Inicio y fin**, defina la hora de inicio y de finalización del informe.

Opción	Descripción
Inicio	Seleccione si desea utilizar una hora relativa o una hora y fecha concretas para ejecutar el informe. Por ejemplo, si ha guardado este informe con la intención de ejecutarlo en el futuro y se selecciona un inicio relativo de 7 días significa que la hora de inicio del informe será trascurridos 7 días desde la ejecución de cada informe. El uso de una fecha y hora concretas solo es útil si este informe se va a ejecutar una sola vez, sin que vuelva a ejecutarse en el futuro.
Fin	Si se ha seleccionado una hora relativa en la sección Inicio, al seleccionar Ahora, la hora del informe se establecerá de forma dinámica en la hora en que éste se haya ejecutado. Si se ha seleccionado una hora y fecha concretas, es más probable que lo más recomendable sea especificar una fecha y hora concretas para la finalización del informe.
Hora del día	La búsqueda de día completo incluye las 24 horas del día. En los casos en los que una búsqueda se extienda durante varios días, pero solo durante un periodo de tiempo concreto, se deben seleccionar días parciales. Por ejemplo, es posible realizar una búsqueda en 7 días, pero solo entre las 10:00 y las 20:00 de cada día, y descartar los resultados generados fuera de ese horario.
Intervalo de tiempo	Seleccione el intervalo de tiempo que se vaya a utilizar en el informe.

7. Seleccione el formato y cree una lista de destinatarios de correo electrónico para el informe en la ficha **Distribution** (Distribución) > **Correo electrónico**. Los formatos incluyen: PDF, CSV (documento separado por comas), XML e imagen de mapa de bits.
8. Programe cuándo deben llevarse a cabo los informes, incluido el intervalo del que deben recogerse los datos, la recurrencia y la duración del intervalo programado.
9. En la ficha **Vista de tabla**, especifique las columnas que deben incluirse en el informe. Seleccione el vínculo **Columna** y arrastre un encabezado de columna al encabezado superior. De esta forma, la información se agrupa por categoría de columnas. De forma predeterminada, todas las columnas disponibles se muestran en la **Vista de tabla**, salvo que se eliminen de forma manual. Haga clic en **Siguiente** para continuar.

10. Defina el **Tipo de gráfica** y el **Tamaño de gráfica** (el tamaño de la gráfica es el tamaño de la imagen de la gráfica del informe).
11. Seleccione **Guardar** y, a continuación, **Ejecutar** para finalizar el informe.
12. Después de ejecutar el informe, seleccione la ficha **Tabla** para exportar los datos necesarios a formato Excel, CSV, PDF o RTF. Para guardar el informe generado anteriormente en el formato seleccionado en **Distribution** (Distribución) > **subficha File** (Archivo), haga clic en **Enviar reporte** y, a continuación, en **File** (Archivo).

Estadísticas de objetos

Este informe permite generar un informe sobre el número de objetos presentes en diferentes partes de la imagen.

Procedimiento

Para acceder al informe Estadísticas de objetos:

1. En el menú **Reportes**, seleccione **Administrar**. Se abrirá el cuadro de diálogo **Reportes**.
2. Haga clic en **Reporte nuevo**. Se abrirá el cuadro de diálogo **Diseñador de reportes**.
3. En la ficha **General**, introduzca una descripción para el informe en el campo **Nombre**.
4. En **Tipo de reporte**, seleccione la opción **Estadísticas de objetos**.
5. En la ficha **Cámaras**, haga clic en **Agregar una cámara** y, a continuación, seleccione una o varias cámaras de la lista.
6. En la ficha **Inicio y fin**, defina la hora de inicio y de finalización del informe.

Opción	Descripción
Inicio	Seleccione si desea utilizar una hora relativa o una hora y fecha concretas para ejecutar el informe. Por ejemplo, si ha guardado este informe con la intención de ejecutarlo en el futuro y se selecciona un inicio relativo de 7 días significa que la hora de inicio del informe será trascurridos 7 días desde la ejecución de cada informe. El uso de una fecha y hora concretas solo es útil si este informe se va a ejecutar una sola vez, sin que vuelva a ejecutarse en el futuro.
Fin	Si se ha seleccionado una hora relativa en la sección Inicio, al seleccionar Ahora, la hora del informe se establecerá de forma dinámica en la hora en que éste se haya ejecutado. Si se ha seleccionado una hora y fecha concretas, es más probable que lo más recomendable sea especificar una fecha y hora concretas para la finalización del informe.
Hora del día	La búsqueda de día completo incluye las 24 horas del día. En los casos en los que una búsqueda se extienda durante varios días, pero solo durante un periodo de tiempo concreto, se deben seleccionar días parciales. Por ejemplo, es posible realizar una búsqueda en 7 días, pero solo entre las 10:00 y las 20:00 de cada día, y descartar los resultados generados fuera de ese horario.
Intervalo de tiempo	Seleccione el intervalo de tiempo que se vaya a utilizar en el informe.

7. Seleccione el formato y cree una lista de destinatarios de correo electrónico para el informe en la ficha **Distribution** (Distribución) > **Correo electrónico**. Los formatos incluyen: PDF, CSV (documento separado por comas), XML e imagen de mapa de bits.
8. Programe cuándo deben llevarse a cabo los informes, incluido el intervalo del que deben recogerse los datos, la recurrencia y la duración del intervalo programado.
9. En la ficha **Vista de tabla**, especifique las columnas que deben incluirse en el informe. Seleccione el vínculo **Columna** y arrastre un encabezado de columna al encabezado superior. De esta forma, la información se agrupa por categoría de columnas. De forma predeterminada, todas las columnas disponibles se muestran en la **Vista de tabla**, salvo que se eliminen de forma manual. Haga clic en **Siguiente** para continuar.
10. Defina el **Tipo de gráfica** y el **Tamaño de gráfica** (el tamaño de la gráfica es el tamaño de la imagen de la gráfica del informe).
11. Seleccione **Guardar** y, a continuación, **Ejecutar** para finalizar el informe. Para guardar el informe generado anteriormente en el formato seleccionado en **Distribution** (Distribución) > **subficha File** (Archivo), haga clic en **Enviar reporte** y, a continuación, en **File** (Archivo).

Recuentos de alarmas

Este informe permite a los usuarios generar un informe sobre el número de alarmas generadas durante un periodo de tiempo concreto. Las alarmas se definen por reglas.

Procedimiento

Para acceder al informe Recuentos de alarmas:

1. En el menú **Reportes**, seleccione **Administrar**. Se abrirá el cuadro de diálogo **Reportes**.
2. Haga clic en **Reporte nuevo**. Se abrirá el cuadro de diálogo **Diseñador de reportes**.
3. En la ficha **General**, introduzca una descripción para el informe en el campo **Nombre**.
4. En **Tipo de reporte**, seleccione la opción **Recuentos de alarmas**.
5. En la ficha **Cámaras**, haga clic en **Agregar una cámara** y, a continuación, seleccione una o varias cámaras de la lista.
6. En la ficha **Inicio y fin**, defina la hora de inicio y de finalización del informe.

Opción	Descripción
Inicio	Seleccione si desea utilizar una hora relativa o una hora y fecha concretas para ejecutar el informe. Por ejemplo, si ha guardado este informe con la intención de ejecutarlo en el futuro y se selecciona un inicio relativo de 7 días significa que la hora de inicio del informe será trascurridos 7 días desde la ejecución de cada informe. El uso de una fecha y hora concretas solo es útil si este informe se va a ejecutar una sola vez, sin que vuelva a ejecutarse en el futuro.
Fin	Si se ha seleccionado una hora relativa en la sección Inicio, al seleccionar Ahora, la hora del informe se establecerá de forma dinámica en la hora en que éste se haya ejecutado. Si se ha seleccionado una hora y fecha concretas, es más probable que lo más recomendable sea especificar una fecha y hora concretas para la finalización del informe.

Opción	Descripción
Hora del día	La búsqueda de día completo incluye las 24 horas del día. En los casos en los que una búsqueda se extienda durante varios días, pero solo durante un periodo de tiempo concreto, se deben seleccionar días parciales. Por ejemplo, es posible realizar una búsqueda en 7 días, pero solo entre las 10:00 y las 20:00 de cada día, y descartar los resultados generados fuera de ese horario.
Intervalo de tiempo	Seleccione el intervalo de tiempo que se vaya a utilizar en el informe.

7. Seleccione el formato y cree una lista de destinatarios de correo electrónico para el informe en la ficha **Distribution** (Distribución) > **Correo electrónico**. Los formatos incluyen: PDF, CSV (documento separado por comas), XML e imagen de mapa de bits.
8. Programe cuándo deben llevarse a cabo los informes, incluido el intervalo del que deben recogerse los datos, la recurrencia y la duración del intervalo programado.
9. En la ficha **Vista de tabla**, especifique las columnas que deben incluirse en el informe. Seleccione el vínculo **Columna** y arrastre un encabezado de columna al encabezado superior. De esta forma, la información se agrupa por categoría de columnas. De forma predeterminada, todas las columnas disponibles se muestran en la **Vista de tabla**, salvo que se eliminen de forma manual. Haga clic en **Siguiente** para continuar.
10. Defina el **Tipo de gráfica** y el **Tamaño de gráfica** (el tamaño de la gráfica es el tamaño de la imagen de la gráfica del informe).
11. Seleccione **Guardar** y, a continuación, **Ejecutar** para finalizar el informe. Para guardar el informe generado anteriormente en el formato seleccionado en **Distribución > subficha File** (Archivo), haga clic en **Send report** (Enviar informe) y, a continuación, en **File** (Archivo).

Ejecución de un informe en la web

Aimetis Symphony incluye una interfaz web. Cada servidor dispone de su propia interfaz web. La interfaz web está diseñada para imitar el cliente enriquecido de Windows (Cliente Symphony) en la medida de lo posible.

Si el **árbol de cámaras** contiene más de 100 dispositivos, el cliente de web muestra el vídeo de las cámaras como páginas independientes, a las que se accede a través de los botones de avance y retroceso.

Se incluyen todas las funciones fundamentales como registro de alarmas, escala de tiempo, generación de informes y reproducción de vídeo en directo.



Importante: Para ver un informe de mapa de calor que contenga las **rutas de objetos** y los **tiempos de permanencia de los objetos**, es necesario crear primero 2 informes en el Cliente Symphony. Consulte la sección [“Creación de dos informes de mapa de calor en la web”](#) en la página 144.



Imagen 64. Aimetis Acceso web de Symphony

Procedimiento

Cómo ejecutar informes en la web:

Tarea 1: Acceder a la interfaz web:

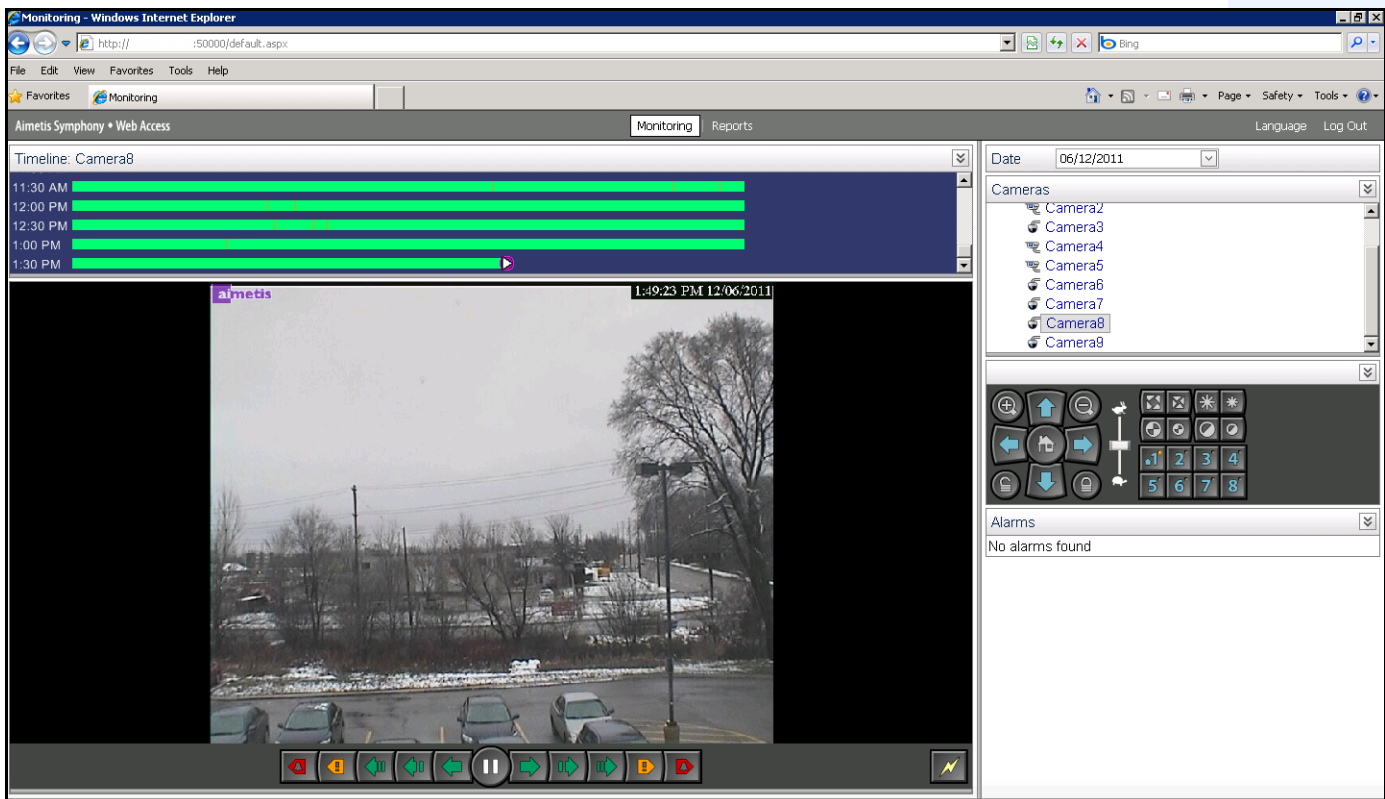
1. Acceda a **http://NOMBRESERVIDOR:50000** (donde NOMBRESERVIDOR puede ser el nombre de host de Windows o la dirección IP del servidor).
2. Inicie sesión.



Imagen 65. Inicio de sesión en la web

Tarea 2: Obtener el ID del informe:

1. Haga clic en el vínculo de **informes**.
2. Seleccione le informe que desee ejecutar y haga clic en **Editar**. Observe que el ID del informe aparece en la URL mostrada en el navegador web. Recuerde el ID.

Tarea 3: Preparar la URL del informe:

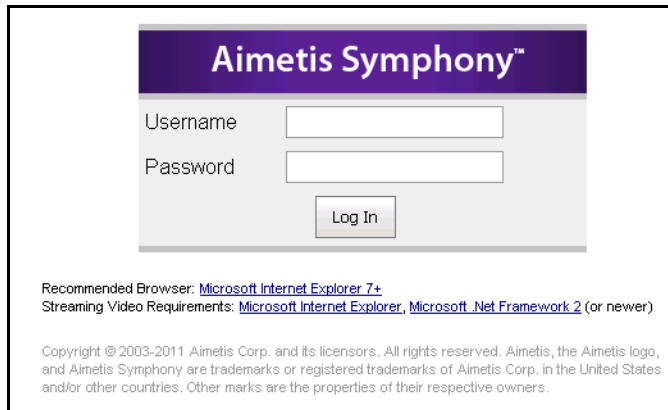
1. Introduzca esta URL
http://NOMBRESERVIDOR:50000/Reports/ReportOutput.aspx?username=<nombreusuario>&password=<contraseña>&report=<IDinforme>, donde
 - NOMBRESERVIDOR es el nombre del host en el que se ejecuta el Servidor Symphony o la dirección IP del servidor
 - <nombreusuario> es el nombre de usuario con el que inicie sesión normalmente en la versión web de Aimetis Symphony en la Tarea 1, paso 2
 - <contraseña> es la contraseña con la que inicie sesión normalmente en la versión web de Aimetis Symphony en la Tarea 1, paso 2
 - <IDinforme> es el ID obtenido en la Tarea 2, paso 2
2. En función del tipo de resultados que desee obtener, añada una de las siguientes variables de formato a la URL:
 - XLS: **&format=XLS**
 - CVS: **&format=CVS**
 - PDF: **&format=PDF**
 - RTF (formato de texto enriquecido): **&format=RTF**



Nota: Los mapas de calor y las gráficas se generan como imagen de mapa de bits (.bmp).

Tarea 4: Invoque la URL en la línea de comandos:

Utilice un programa de línea de comandos para invocar la URL con el fin de generar el informe. Puede utilizar un programa como CURL (<http://curl.haxx.se/download.html>).

1. Por ejemplo, introduzca lo siguiente en la línea de comandos:

```
curl -L -O <URL>
```

, donde <URL> es la dirección URL especificada en la Tarea 3 (<<http://NOMBRESERVIDOR:50000/Reports/ReportOutput.aspx?username=<nombreusuario>&password=<contraseña>&report=<IDinforme>>>)
2. Se ejecutará la secuencia de comandos y el archivo correspondiente se guardará en el equipo local. Puede crear una secuencia de comandos por lotes para ejecutar todos los informes que desee al mismo tiempo.

Creación de dos informes de mapa de calor en la web

Para ver un **informe de mapa de calor** que contenga las **rutas de objetos** y los **tiempos de permanencia de los objetos** en la web, es necesario crear primero 2 informes en el Cliente Symphony.

Procedimiento

Cómo configurar informes de mapa de calor para que se ejecuten en la web:

1. En el menú **Reportes**, seleccione **Administrar**. Se abrirá el cuadro de diálogo **Reportes**.
2. Haga clic en **Reporte nuevo**.
3. Seleccione la opción **Imagen de mapa de calor** y, para mayor comodidad, asigne al primer informe el nombre *Rutas de objetos del mapa de calor*.
4. Configure el informe como desee, pero en la pantalla Heat Map View (Vista de mapa de calor), no olvide seleccionar **Rutas de objetos** en la lista desplegable **Default Map** (Mapa predeterminado).
5. Guarde el mapa.
6. Cree otro informe de **Imagen de mapa de calor** nuevo y, en esta ocasión, asígnele el nombre *Tiempo de permanencia de objetos del mapa de calor*.
7. Configure el informe como desee, pero en la pantalla Heat Map View (Vista de mapa de calor), no olvide seleccionar **Tiempo de permanencia del objeto** en la lista desplegable **Default Map** (Mapa predeterminado).
8. Guarde el mapa.
9. Para ver la información en la web, debe ejecutar 2 informes. Por ello, deberá utilizar los ID de informe correspondientes a los informes *Rutas de objetos del mapa de calor* y *Tiempo de permanencia de objetos del mapa de calor*. Siga las instrucciones de la web de la sección "[Cómo ejecutar informes en la web:](#)" en la [página 143](#).

Envío de informes de problemas a Aimetis

Puede registrar problemas con Aimetis en el Cliente Symphony.

Procedimiento

Para generar un informe de un problema:

1. En el menú **Ayuda**, seleccione **Informar de un problema**. Se abrirá el cuadro de diálogo **Reporte de errores de Aimetis Symphony**.



Imagen 66. Menú principal – Ayuda > Informar de un problema

2. Introduzca los detalles y haga clic en **Enviar reporte**.

The screenshot shows the 'Aimetis Symphony - Error Report' dialog box. It is organized into three main sections:

- Report Details:** Contains a text area for 'Problem Description' with a placeholder text: 'To ensure fastest assistance, please include a detailed problem description.' Below this are two groups of radio buttons: 'Support Case' with 'New Case' (selected) and 'Existing Case'; and 'Submission Method' with 'Upload to Aimetis' (selected) and 'Save to Desktop'.
- Contact Information:** Contains two text input fields for 'Reporter Name' and 'E-mail Address'.
- Additional Information:** Contains a 'Start Time' dropdown set to '8:00:00 AM', a date dropdown set to '10/6/2010', and a 'Duration' dropdown set to '2 hours'. Below these is a table with columns 'Source', 'Name', and 'Description'. The table contains one row: Source: 'Server', Name: '[ts1-test]', Description: 'Server-side log files'. To the left of the table is a vertical sidebar with 'Log Files' selected, and 'Attachments' and 'Details' are visible below it.

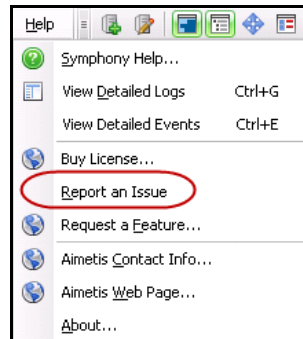
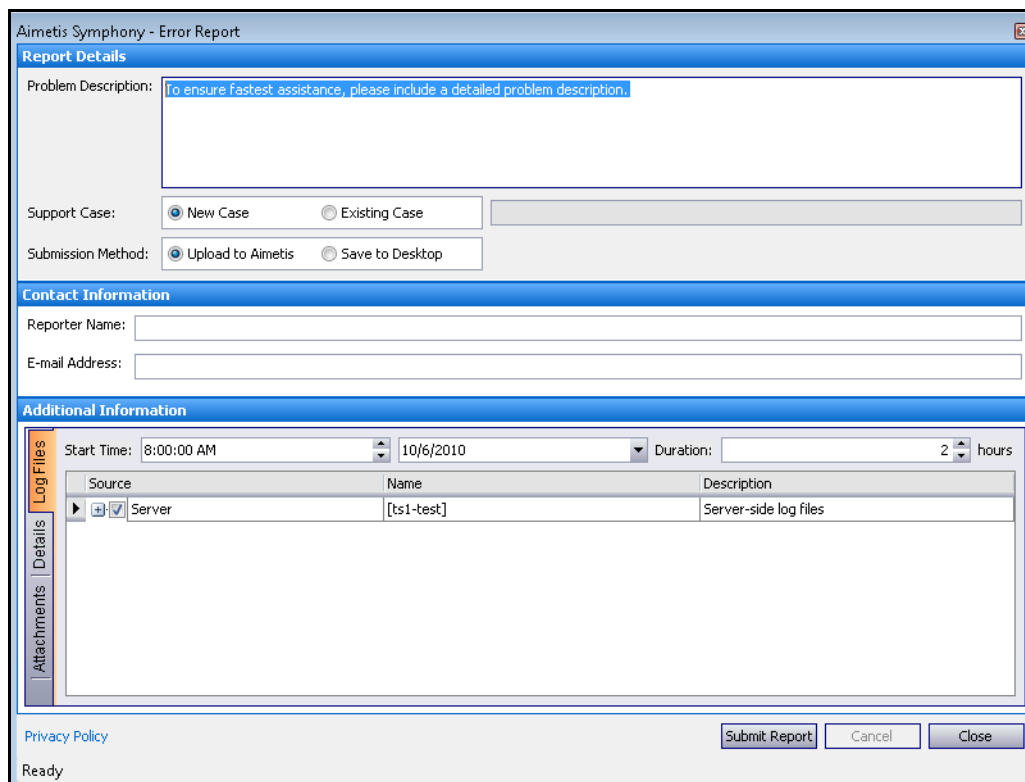
At the bottom of the dialog, there are three buttons: 'Submit Report', 'Cancel', and 'Close'. A 'Privacy Policy' link is also visible at the bottom left.

Imagen 67. Aimetis Symphony Cuadro de diálogo Reporte de errores

Copyright © 2013 Aimetis Inc. Todos los derechos reservados.

Esta guía está destinada a fines informativos únicamente. AIMETIS NO OFRECE NINGUNA GARANTÍA EXPRESA, IMPLÍCITA O REGLAMENTARIA RELACIONADA CON LA INFORMACIÓN CONTENIDA EN ESTE DOCUMENTO.

El usuario es responsable de cumplir todas las leyes aplicables sobre derechos de autor. Sin ánimo de limitar los recursos derivados de los derechos de autor, ninguna parte de este documento podrá reproducirse, almacenarse o introducirse en un sistema de recuperación, o bien transmitirse en cualquier formato o por cualquier medio (electrónico, mecánico, fotocopia, grabación u otros), o para cualquier otro propósito, sin el consentimiento previo por escrito de Aimetis Corp.

Aimetis puede disponer de patentes, aplicaciones de patentes, marcas comerciales, derechos de autor u otros derechos de propiedad intelectual aplicables referentes al contenido de este documento. A no ser que se especifique lo contrario en un acuerdo de licencia por escrito de Aimetis, la entrega de este documento no le proporciona ninguna licencia a dichas patentes, marcas comerciales, derechos de autor o propiedad intelectual.

Aimetis y Aimetis Symphony son marcas comerciales o marcas registradas de Aimetis Corp. en los Estados Unidos y/o en otros países.

Portions Copyright © 1993-2013 ARH Inc.

Parte de este software se basa parcialmente en el trabajo de Independent JPEG Group.