

Aimetis Symphony™

Version 6.10

Client-Benutzerhandbuch

August 2012



Haftungsausschluss und rechtliche Hinweise

Copyright © 2012 Aimetis Inc. Alle Rechte vorbehalten.

Dieses Handbuch wurde ausschließlich für Informationszwecke erstellt. FÜR DIE INFORMATIONEN IN DIESEM DOKUMENT GEWÄHRT AIMETIS WEDER AUSDRÜCKLICHE NOCH STILLSCHWEIGENDE ODER GESETZLICHE GARANTIEEN.

Der Benutzer ist für die Einhaltung sämtlicher Urheberrechte selbst verantwortlich. Ohne die im Copyright festgelegten Rechte einzuschränken, darf kein Teil dieses Dokuments für Zwecke jeglicher Art ohne ausdrückliche schriftliche Genehmigung der Aimetis Corp. vervielfältigt, gespeichert, in ein Datenabfragesystem importiert oder übertragen werden, unabhängig davon, auf welche Art und Weise oder mit welchen Mitteln dies geschieht (elektronisch, mechanisch, durch Fotokopieren, Aufzeichnen oder auf andere Weise).

Aimetis kann Patente oder anhängige Patentanmeldungen, Marken, Urheberrechte oder andere geistige Eigentumsrechte in Bezug auf den Inhalt dieses Dokuments besitzen. Mit der Bereitstellung dieses Dokuments sind keinerlei Lizenzrechte für diese Patente, Marken, Urheberrechte oder andere geistige Eigentumsrechte verbunden, außer wenn eine ausdrückliche schriftliche Lizenzvereinbarung mit Aimetis vorliegt.

Aimetis und Aimetis Symphony sind in den USA und/oder in anderen Ländern entweder eingetragene Marken oder Marken der Aimetis Corp.

Copyright für einzelne Teile © 1993-2012 ARH Inc.

Teile dieser Software basieren partiell auf der Arbeit der Independent JPEG Group.

Dokumentenhistorie

Sym-6.10-P-300

Tabelle 1. Änderungen an diesem Handbuch

Datum	Beschreibung
August 2012	<p>Version 6.10</p> <ul style="list-style-type: none"> • Kameraansichten: „Abbildung 18.Im Dialogfeld „Gerätebaum“ gespeicherte Kameraansichten“ auf Seite 15, „Kameraansichten auf Lageplänen platzieren“ auf Seite 21 • „Abbildung 34.Wiedergabemodus mit angezeigten Kontextmenübefehlen“ auf Seite 34 – Neues Kontextmenü • „Abbildung 35.Weißer Pfeile auf der Zeitleiste zeigen Start- und Endzeit für den Videoexport an“ auf Seite 35 • Go back to previous state after seconds (Rückkehr in früheren Zustand nach Sekunden) – „Registerkarte „Aktivität““ auf Seite 42 • „Symphony Client-Einstellungen“ auf Seite 50 – „Video“ auf Seite 53 – neue Option Direct connect to camera (Direktverbindung mit Kamera) • Registerkarte Kameraansicht – in früheren Versionen „Mehrfachansicht“ – „Kameraansicht“ auf Seite 55 • „Symphony Client-Einstellungen“ auf Seite 50 – Verfahren für alle Registerkarten im Dialogfeld Symphony-Client-Einstellungen • „Abbildung 46.Dialogfeld „Kameraansicht Einstellungen“ mit aktiver Registerkarte „Aktivität““ auf Seite 42, „Kameraansicht“ auf Seite 55 • „Neuen Server registrieren“ auf Seite 65 – neues Verfahren • „Anmelden, Benutzer wechseln und Supervisor-Anmeldung“ auf Seite 67 • Symphony speichert das Format und das Ziel für den Videoexport innerhalb einer Sitzung – „Exportieren verwenden“ auf Seite 87 • „Objektzählung mit virtueller Linie“ auf Seite 120: Kann nun mehrere Kameras auswählen. „Abbildung 58.Registerkarte „Linie“ – Erweitern und Umformen der Zähllinie“ auf Seite 121. Kann nun eine Informationszusammenfassung für eingehende und ausgehende Anzahl generieren

Tabelle 1. Änderungen an diesem Handbuch (Fortsetzung)

Datum	Beschreibung
13.06.12	<p>Geändert:</p> <ul style="list-style-type: none"> • Weiße, schwarze und rosafarbene Kennzeichnungen auf der Zeitleiste: „Zeitleisten-Farbcode“ auf Seite 4 • „Abbildung 45.Dialogfeld „Kameraansicht Einstellungen“ mit aktiver Registerkarte „Umgebung““ auf Seite 41 – Rendermodus jetzt bezeichnet als Anzeigemodus • „Abbildung 55.Registerkarte „Alarmer““ auf Seite 52 – Spaltenüberschrift „Policy“ (Richtlinie) geändert in Rule (Regel) • „USB-Joystick verwenden“ auf Seite 96 – „Nur erweiterte Verwendung“ auf Seite 96 <p>Hinzugefügt:</p> <ul style="list-style-type: none"> • „Abbildung 57.Registerkarte „Kameraansicht““ auf Seite 55 – Neue Option Camera view tool button default behavior (Standardverhalten der Schaltfläche Kameraansicht)
Mai 2012	<p>Hinzugefügt</p> <ul style="list-style-type: none"> • „Verfolgungsfarbe“ auf Seite 83 • „Kameratour“ auf Seite 97
28.02.12	<p>Version 6.9.1</p> <ul style="list-style-type: none"> • „Exportieren verwenden“ auf Seite 87 – Rechtsklick auf die Zeitleiste zum Festlegen von Start- und Endpunkten für den Videoexport: <ul style="list-style-type: none"> • „Abbildung 19.Kontextmenü auf der Zeitleiste“ auf Seite 88 • „Abbildung 20.Übernahme der Zeiten von Start- und Endpfeil in das Dialogfeld „Videoexport““ auf Seite 88 • Bilder aus geplanten Heat-Map-Berichten: <ul style="list-style-type: none"> • „In geplanten Berichten kann nur ein Bild aus Heat-Map-Berichten per E-Mail versendet oder gespeichert werden.“ auf Seite 116 • „In geplanten Berichten kann Symphony Bilder NUR für Heat-Map-Berichte speichern/per E-Mail versenden.“ auf Seite 119 <p>Geändert:</p> <ul style="list-style-type: none"> • „So nehmen Sie einen Alarm (Regel auf Lageplan) an:“ auf Seite 29 • „So markieren Sie einen Alarm:“ auf Seite 112

Tabelle 1. Änderungen an diesem Handbuch (Fortsetzung)

Datum	Beschreibung
31.01.12	<p>Version 6.9 Geändert</p> <ul style="list-style-type: none"> • „Sequenzen verwenden“ auf Seite 86 – Zugriff auf Sequenzen AUSSCHLIESSLICH durch Klicken auf das Sequenzen-Symbol in der Werkzeugleiste • „Einen Bericht aus dem Web ausführen“ auf Seite 130 – Wenn der Gerätebaum mehr als 100 Geräte umfasst, zeigt der Web-Client die Videos der Kameras als separate Seiten, durch die der Benutzer über die Vorwärts- und Rückwärtspfeile navigieren kann. <p>Hinzugefügt</p> <p>„Videos exportieren“ auf Seite 86</p> <ul style="list-style-type: none"> • Neue „Hinzufügen“-Schaltfläche „Abbildung 18.Dialogfeld „Video exportieren““ auf Seite 87 • Exportiert Videos von mehreren Kameras „Abbildung 21.Wählen Sie Kameras aus, von denen Sie das Video exportieren wollen“ auf Seite 89 • Schließt den Audio-Export bei AVI-Dateien aus „Abbildung 22.AVI-Dateityp ausgewählt“ auf Seite 90 • „Video-Wiedergabeliste für große AVI-Datei-Exporte“ auf Seite 92 <p>„Berichte“ auf Seite 113</p> <ul style="list-style-type: none"> • „Abbildung 47.Dialogfeld „Berichte““ auf Seite 113 • „Abbildung 49.Geräte im Dialogfeld „Bericht Designer“ auswählen“ auf Seite 114 • „Abbildung 51.Die untergeordnete Registerkarte Verteilung>E-Mail zeigt eine E-Mail-Liste für Berichte an“ auf Seite 115 • „Abbildung 52.Untergeordnete Registerkarte Verteilung > Datei – Format, in dem der erzeugte Bericht gespeichert werden soll“ auf Seite 116 • „Abbildung 53.Zeitplan, wann Berichte durchgeführt werden“ auf Seite 116 • „Abbildung 57.Bericht an E-Mail-Verteilerliste senden oder als Datei speichern“ auf Seite 119
Sym-6.8-P-304	
15.12.11	<p>Version 6.8.2 Hinzugefügt:</p> <ul style="list-style-type: none"> • Für Anweisungen zur Video-Export-Protokolldatei und der Verwendung von md5sum, siehe „Abbildung 23.Video-Export-Protokolldatei“ auf Seite 91 • „Abbildung 61.Aimetis Symphony Web Access“ auf Seite 130 • „Abbildung 62.Web-Anmeldung“ auf Seite 131 <p>Geändert:</p> <ul style="list-style-type: none"> • „Videos exportieren“ auf Seite 86: Der Dateiname wird als <Kameraname> – <Aufnahmeauflösung> – <FPS aufnehmen> – <Aufnahmeformat>_JJJMMTT_HHMMSS gespeichert.

Tabelle 1. Änderungen an diesem Handbuch (Fortsetzung)

Datum	Beschreibung
06.12.11	<p>Version 6.8.1</p> <p>Geändert:</p> <ul style="list-style-type: none"> • „Abbildung 1.Hauptkonsole“ auf Seite 2 • „Abbildung 2.Zeitleiste“ auf Seite 3 • „Abbildung 4.Adressleiste mit geklickter Schaltfläche „Werkzeugleiste““ auf Seite 4 • „Abbildung 33.Live-Modus“ auf Seite 33 • „Abbildung 34.Wiedergabemodus mit angezeigten Kontextmenübefehlen“ auf Seite 34 • „Abbildung 36. Symbole der Mehrfachansicht“ auf Seite 33 • „Abbildung 2.Schaltfläche „Suche““ auf Seite 72 • Einführungsinformation für „Suchergebnisse anzeigen“ auf Seite 76 • „Exportieren verwenden“ auf Seite 87: „Abbildung 22.AVI-Dateityp ausgewählt“ auf Seite 90 <p>Hinzugefügt:</p> <ul style="list-style-type: none"> • Definition für den Bericht Bestandsstatistik in „Berichte“ auf Seite 113 • Informationen zur Registerkarte Sensitivität für „Heat-Map-Darstellung“ auf Seite 123 in „Berichte“ auf Seite 113 • „Exportieren verwenden“ auf Seite 87: „Abbildung 24.Zerlegen großer Dateien mit der Option „Dateien aufteilen““ auf Seite 91

Tabelle 1. Änderungen an diesem Handbuch (Fortsetzung)

Datum	Beschreibung
28.11.11	<p>Version 6.8 Geändert:</p> <ul style="list-style-type: none"> • „Gerätebaum“ auf Seite 15 • „Gerätebaum anpassen“ auf Seite 16 • „Lageplan hinzufügen“ auf Seite 19 • „Kameras auf Lageplänen positionieren“ auf Seite 20 • „(Optional) Lageplan-Hotspots erstellen“ auf Seite 22 • „Lageplan löschen, Kamerasymbol oder Hotspot entfernen“ auf Seite 26 • „Hinzufügen von digitalen Eingängen und Ausgängen auf Lageplänen (nur ADAM, Phoenix und Axis Kamera E/A-Geräte)“ auf Seite 29 • „Aktivieren eines Ausgabegerätes mithilfe des Kontextmenüs des Lageplans“ auf Seite 32 • „Abbildung 56.Registerkarte „Video““ auf Seite 54 – Standardrendermodus • „Abbildung 58.Registerkarte „Linie“ – Erweitern und Umformen der Zähllinie“ auf Seite 121 in „Berichte“ auf Seite 113 <p>Hinzugefügt:</p> <ul style="list-style-type: none"> • „Abbildung 19.Dialogfeld „Konfiguration Gerätebaum“ mit Optionen“ auf Seite 16 • „Abbildung 20.Anzeige der digitalen E/A nach Auswahl der Option „Digitale E/A anzeigen““ auf Seite 17 • „Vier aufgenommene Video-Streams gleichzeitig im Schnellvorlauf anzeigen“ auf Seite 40 • „Exportieren verwenden“ auf Seite 87 • E-Mail-Berichte an Verteilerlisten in verschiedenen Formaten – „Abbildung 51.Die untergeordnete Registerkarte Verteilung>E-Mail zeigt eine E-Mail-Liste für Berichte an“ auf Seite 115 und „Abbildung 57.Bericht an E-Mail-Verteilerliste senden oder als Datei speichern“ auf Seite 119 <p>Gelöscht: LPR-Suche – jetzt in Aimetis Symphony – Handbuch zur automatischen Kennzeichenerfassung. Siehe https://www.aimetis.com/xnet/Support/documentation.aspx</p>
Sym-6.7-P-302	
03.10.11	<p>Hinzugefügt:</p> <ul style="list-style-type: none"> • „Zwei Heat-Map-Berichte zum Ausführen aus dem Web erstellen“ auf Seite 132
18.08.11	<p>Verdeutlichung Nur ADAM-Geräte für digitale E/A auf Lageplänen „Hinzufügen von digitalen Eingängen und Ausgängen auf Lageplänen (nur ADAM, Phoenix und Axis Kamera E/A-Geräte)“ auf Seite 29</p> <p>Hinzugefügt: „Beispiel 1“ auf Seite 44 für „Registerkarte „Aktivität““ auf Seite 42 in „Video-Fenster-Eigenschaften anpassen“ auf Seite 41</p>





Tabelle 1. Änderungen an diesem Handbuch (Fortsetzung)

Datum	Beschreibung
August 2011	Version 6.7 Hinzugefügt: <ul style="list-style-type: none"> • „Symbole auf dem Lageplan“ auf Seite 27 • „Annehmen von Regeln auf Lageplänen“ auf Seite 29 • „Hinzufügen von digitalen Eingängen und Ausgängen auf Lageplänen (nur ADAM, Phoenix und Axis Kamera E/A-Geräte)“ auf Seite 29 • „Lagepläne“ auf Seite 56 in „Symphony Client-Einstellungen“ auf Seite 50 • „Support der AXIS-T8310-Überwachungskarte“ auf Seite 102
Sym-6.6-P-300.2	
03.06.11	Das Symbol ändert sich für Hinweise und Beispiele. Schriftartwechsel – höchste Lesbarkeit für sowohl Online- als auch Druckdokumente.
16.05.11	„LPR“ auf Seite 79
Sym-6.5-P-300.4	
21.01.11	Hinzugefügt: „Einen Bericht aus dem Web ausführen“ auf Seite 130
03.12.2010	Hinzugefügt: „Letzte Alarme/Bewegungs JPEGs“ auf Seite 81
10.11.10	Geändert: <ul style="list-style-type: none"> • „Abbildung 1.Hauptkonsole“ auf Seite 2 • Optionen auf der Registerkarte Sperren im Dialogfeld Symphony-Client-Einstellungen, siehe „Sperren“ auf Seite 61 • „Abbildung 7.Dialogfeld „Suchergebnisse anzeigen““ auf Seite 76 Gelöscht: <ul style="list-style-type: none"> • Servergruppen Hinzugefügt: <ul style="list-style-type: none"> • Option Suche bearbeiten. Weitere Informationen hierzu finden Sie unter „Suchergebnisse anzeigen“ auf Seite 76 • Video-Clip zu maximaler Größe. Weitere Informationen hierzu finden Sie unter „Videos exportieren“ auf Seite 86 • „Wiederkehrende Suche“ auf Seite 78 • „Überwachung mit Symphony“ auf Seite 107 • „Alarmkonsole“ auf Seite 109 • „Alarme von Servern aktivieren oder deaktivieren“ auf Seite 111 • „Alarme markieren“ auf Seite 112 • „Berichte“ auf Seite 113 • „Objektzählung mit virtueller Linie“ auf Seite 120 • „Heat-Map-Darstellung“ auf Seite 123 • „Objektzählung“ auf Seite 126 • „Objektstatistik“ auf Seite 127 • „Alarmstatistik“ auf Seite 128 • „Aimetis über Probleme informieren“ auf Seite 133
06.10.10	Erste Version dieses Dokuments. Symphony Version 6.5.3

Einführung

Konventionen

Tabelle 1. Im Handbuch verwendete Symbole und Hervorhebungen

Symbol	Titel/Format	Beschreibung
	Hinweis	Zusätzliche Informationen.
	Beispiel	Beispielszenario.
	Wichtig	Weitere wichtige Anweisungen oder Links.
	Vorsicht	Aufzeichnungsmaterial könnte verloren gehen oder Sie müssen besonders auf geänderte Einstellungen achten.
	Fett, Schriftart „Arial“	Objekte der grafischen Benutzeroberfläche (Schaltfläche, Menü, Fenster, Option) oder Tastaturtaste.
	<i>Kursiv, Schriftart „Arial“</i>	Hervorhebung, neue Begriffe oder Verweise auf andere Dokumente.

Dokumentensammlung

Tabelle 2. Dokumente und Videos von AIMETIS

Name des Dokuments	Links
Symphony-Versionshinweise	https://www.aimetis.com/Xnet/downloads/documentation.aspx
Symphony-Installationshandbuch	https://www.aimetis.com/Xnet/downloads/documentation.aspx
Symphony-Administrationshandbuch	https://www.aimetis.com/Xnet/downloads/documentation.aspx
Symphony-Analysehandbuch	https://www.aimetis.com/Xnet/downloads/documentation.aspx
Symphony-Client-Benutzerhandbuch	https://www.aimetis.com/Xnet/downloads/documentation.aspx
Wissensdatenbankartikel	http://www.aimetis.com/Support/knowledgebase.aspx
Fallbeispiele	http://www.aimetis.com/Solutions/customers-case-studies.aspx
White Papers	http://www.aimetis.com/Solutions/whitepapers.aspx
Videos über Anwendungsbeispiele	https://www.aimetis.com/Xnet/Marketing/collateral-library.aspx
Aufgezeichnete Webseminare	http://www.aimetis.com/Events/webinars.aspx
Produkt-Tour	https://www.aimetis.com/Xnet/Marketing/collateral-library.aspx
Liste der unterstützten Videogeräte	http://www.aimetis.com/Support/supported-video-devices.aspx
Lizenzierung	http://www.aimetis.com/Symphony/default--licensing.aspx
FAQ	https://www.aimetis.com/Xnet/Support/faqs.aspx

AIMETIS Xnet-Portal



Abbildung 1. Aimetis Xnet-Homepage

Xnet ist das Online-Partnerportal von Aimetis: www.aimetis.com/Xnet

Es bietet:

- Bestellung von Lizenzen
- Verwaltung von Subpartner-Konten
- Zugriff auf Downloads und Zugang zum technischen Support
- Zugriff auf Verkaufs- und Marketing-Tools
- Zugriff auf Aimetis Software Translation

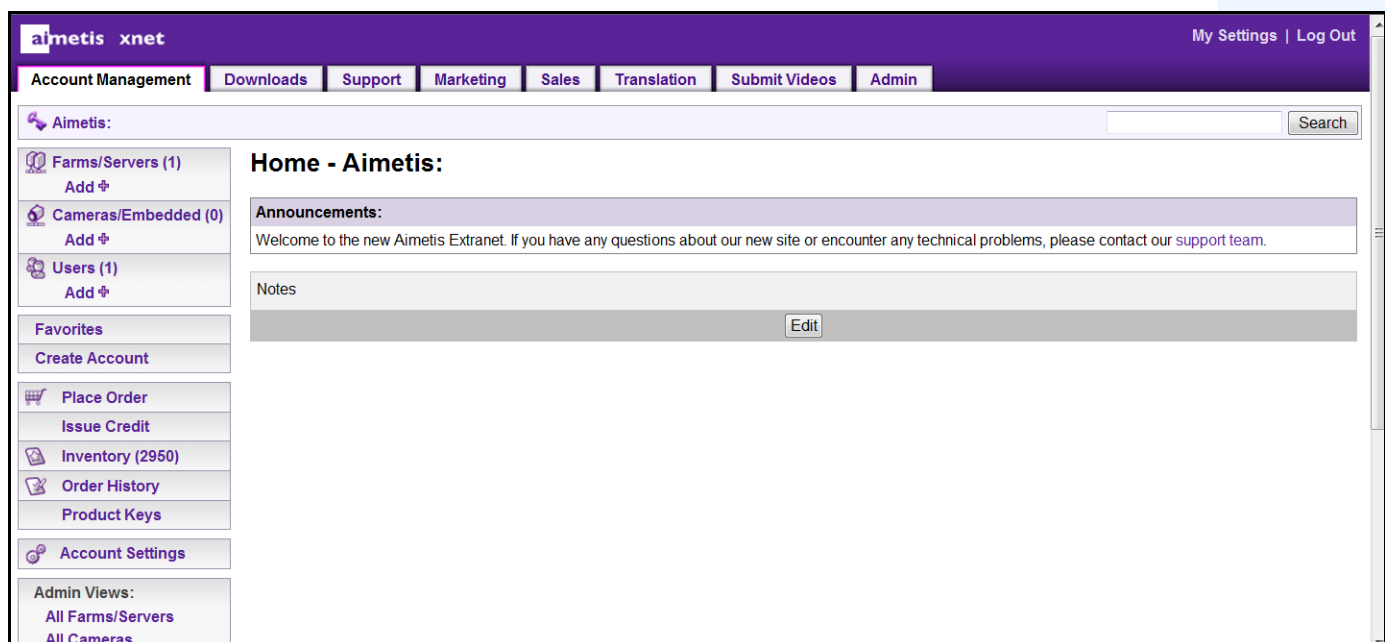

Note: Welche Tools bereitgestellt werden, hängt vom Kontotyp ab, z. B. Distributor, zertifizierter Partner, autorisierter Partner oder Endbenutzer. Weitere Informationen hierzu finden Sie in [Tabelle 3 auf Seite vii](#).

Tabelle 3. Anweisungen zur Verwendung von Xnet

XnetXnet-Anweisungen	Links
XnetXnet-Schulungshandbuch - Wiederverkäufer	https://www.aimetis.com/Xnet/Marketing/collateral-library.aspx
Aufgezeichnetes Webseminar - Xnet-Schulung - Distributoren	https://www.aimetis.com/Xnet/Marketing/collateral-library.aspx
Aufgezeichnetes Webseminar - Xnet-Schulung - Vertriebspartner	https://www.aimetis.com/Xnet/Marketing/collateral-library.aspx
Xnet-Schulungshandbuch - Distributoren	https://www.aimetis.com/Xnet/Marketing/collateral-library.aspx
Aimetis Symphony Architektur- und Engineering-Spezifikationen	https://www.aimetis.com/Xnet/Marketing/collateral-library.aspx
Hardware Benchmarks für Systeme mit 10, 20, 40 und 200 Kameras.	https://www.aimetis.com/Xnet/Marketing/collateral-library.aspx

Kontakt

Tabelle 4. Kontakt-Links, Adressen und Telefonnummern

Kontakt	Beschreibung
Infos zu AIMETIS	http://www.aimetis.com/Company/default.aspx
Kontakt-Link	http://www.aimetis.com/Company/contact.aspx
Support-Link	http://www.aimetis.com/Support/default.aspx
Nord- und Südamerika	Aimetis Hauptsitz 500 Weber Street North Waterloo, Ontario, Canada N2L 4E9 Telefon: +1866-544-2804 oder +1 519-746-8888 Fax: +1 519-746-6444
Europa, Naher Osten und Afrika	Aimetis GmbH Am Prime Parc 7 65479 Raunheim Deutschland Telefon: +49 (0) 6142 207 98 60 Fax: +49 (0) 6142 207 98 89 www.aimetis.de
Asien-Pazifik-Region	Aimetis China 5/F Standard Chartered Tower 201 Shiji Avenue Pudong Shanghai China 200120 Phone: 86-21-6182-6916 Fax: 86-21-6182-6777

Inhaltsverzeichnis

Kapitel 1:	1
Symphony-Client-Hauptkonsole	1
Zeitleiste	3
Adressleiste	4
Alarmprotokoll	6
Alarmprotokoll anpassen	6
Baumstruktur der Alarmfilterungsoptionen	10
Kameraansicht	11
Alarmdetails	12
Datum	13
Anwendungsprotokoll	14
Gerätebaum	15
Gerätebaum anpassen	16
Videos von Kameras und Kameragruppen sperren	17
Lagepläne verwenden	18
Lageplan einsehen	18
Lageplan hinzufügen	19
Kameras auf Lageplänen positionieren	20
Kameraansichten auf Lageplänen platzieren	21
(Optional) Lageplan-Hotspots erstellen	22
Lageplan löschen, Kamerasymbol oder Hotspot entfernen	26
Symbole auf dem Lageplan	27
Positionieren von Regeln auf Lageplänen	28
Annehmen von Regeln auf Lageplänen	29
Hinzufügen von digitalen Eingängen und Ausgängen auf Lageplänen (nur ADAM, Phoenix und Axis Kamera E/A-Geräte)	29
Aktivieren eines Ausgabegerätes mithilfe des Kontextmenüs des Lageplans	32

Video-Fenster	33
Live-Ansicht	33
Video-Wiedergabemodus	34
Navigationsmenü verwenden (im Video-Wiedergabemodus)	36
Kameraansichtslayout	37
Vier aufgenommene Video-Streams gleichzeitig im Schnellvorlauf anzeigen	40
Video-Fenster-Eigenschaften anpassen	41
Registerkarte „Umgebung“	41
Registerkarte „Aktivität“	42
Registerkarte „Slave“	47
Registerkarte „Tracking“	48
Registerkarte „Andere“	49
Symphony Client-Einstellungen	50
Inbetriebnahme	50
Anzeige	51
Alarmer	52
Video	53
Kameraansicht	55
Lagepläne	56
Sound	57
Regionales	58
Benutzereinstellungen	59
Speicher	60
Global	61
Sperrungen	61
Protokollierung	63
Serverliste	64
Neuen Server registrieren	65
Anmelden, Benutzer wechseln und Supervisor-Anmeldung	67
Mit Supervisor-Benutzerrechten anmelden	69

Kapitel 2:	71
Videos mit dem Suchwerkzeug suchen	71
Suchwerkzeug	71
Suchergebnisse anzeigen	76
Wiederkehrende Suche	78
LPR	79
Aktivität aller Kameras	80
Letzte Alarme/Bewegungs JPEGs	81
Verfolgungsfarbe	83
Lesezeichen	84
Sequenzen	85
Sequenzen erstellen und verändern	85
Sequenzen verwenden	86
Videos exportieren	86
Suche verwenden	87
Exportieren verwenden	87
Alarm-ID, Kamera-ID und Navigation mit der Tastatur	93
PTZ-Kameras	93
PTZ-Steuerelemente verwenden	94
PTZ-Kamerasteuerung mit der Maus	95
USB-Joystick verwenden	96
Kameratour	97
Support der AXIS-T8310-Überwachungskarte	102
Kamera-Schnellsuche	105
Messenger	106
Überwachung mit Symphony	107
Mehrere Monitore	107
Lageplan	107
Alarmprotokoll verwenden	108
Alarme markieren	108
Alarmkonsole	108
Zeitleiste	108

Aktivität aller Kameras anzeigen	108
Sequenz verwenden	108
Alarmer deaktivieren	109
Alarmkonsole	109
Alarmer von Servern aktivieren oder deaktivieren	111
Alarmer markieren	112
Berichte	113
Objektzählung mit virtueller Linie	120
Heat-Map-Darstellung	123
Objektzählung	126
Objektstatistik	127
Alarmstatistik	128
Einen Bericht aus dem Web ausführen	130
Zwei Heat-Map-Berichte zum Ausführen aus dem Web erstellen	132
Aimetis über Probleme informieren	133

Kapitel 1

Symphony-Client-Hauptkonsole

Die Hauptkonsole ist das Hauptfenster, mit dem Sie in Symphony Client arbeiten. Sie enthält typische Windows-Programmelemente wie Titelleiste, Menüs und Symbolleisten sowie Steuerelemente zum Verkleinern, Vergrößern und Schließen. Die Hauptkonsole umfasst einzelne Teilfenster:

- Video-Fenster für den Livemodus, für die Wiedergabe von alten Aufzeichnungen und für die Analyse von Standbildern
- Gerätebaum-Fenster mit einer Liste der Geräte
- Lageplan-Fenster mit den Standorten der Kameras
- Alarmprotokoll-Fenster mit einer Übersicht und einer detaillierten Ansicht ausgelöster Alarme
- Serverlisten-Fenster mit den IP-Adressen und dem Serverstatus
- Anwendungsprotokoll-Fenster mit Meldungen und Fehlern seit dem Start von Symphony Client



Abbildung 1. Hauptkonsole

Zeitleiste

In der praktischen Zeitleiste können Sie alle Ereignisse eines Tages auf einen Blick sehen. Die Zeitleiste ist Bestandteil der Hauptansicht von Symphony Client.

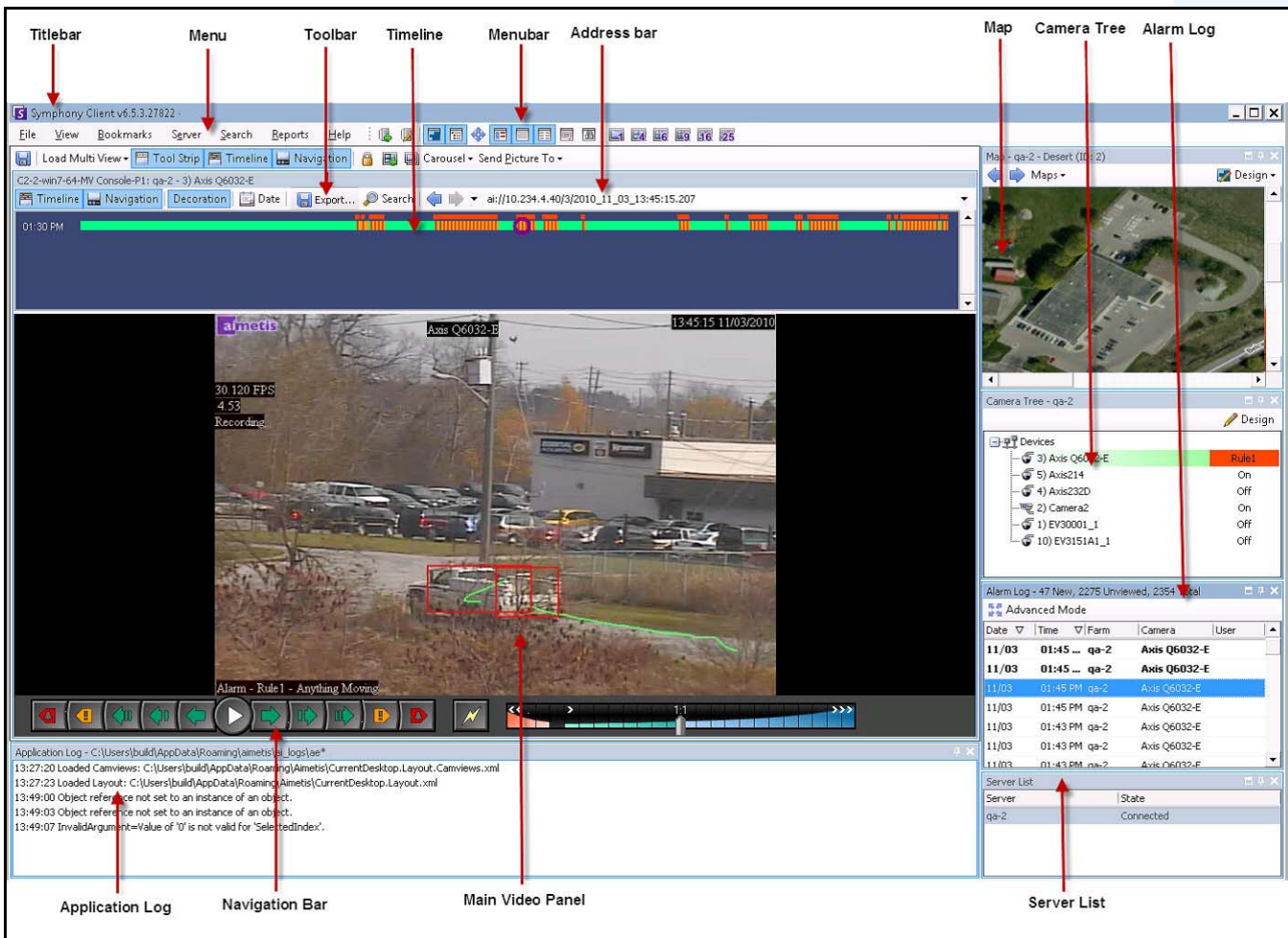

Abbildung 2. Zeitleiste

Vorgehensweise

So zeigen Sie die Zeitleiste an:

- Klicken Sie auf die Schaltfläche **Zeitleiste**
ODER
- Machen Sie einen Rechtsklick auf das Videofenster und wählen Sie **Zeitleiste anzeigen**

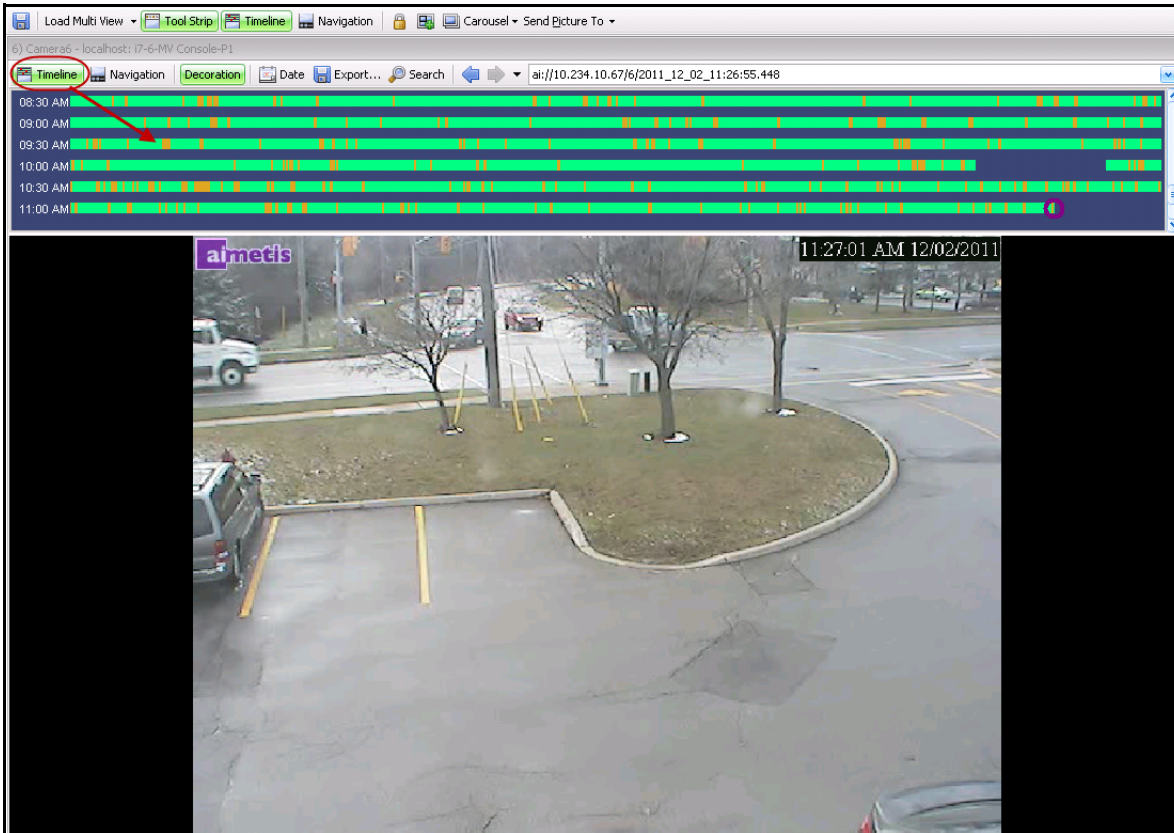
Wenn Sie auf eine beliebige Stelle der **Zeitleiste** klicken, wird in der Hauptansicht ein Standbild für diese Uhrzeit angezeigt.

Zeitleisten-Farbcode

- Grün: Keine relevante Vordergrundaktivität festgestellt.
- Gelb-orange: Aktivität festgestellt.
- Rot: Alarm aufgrund einer Regelverletzung ausgelöst. Standardmäßig werden Regeln in der Zeitleiste durch ein rotes Quadrat zusammengefasst. Auf der Registerkarte **Alarme** im Dialogfeld **Symphony-Client-Einstellungen** können Sie die Darstellung von Regeln in der Zeitleiste anpassen. Siehe „Symphony Client-Einstellungen“ auf Seite 50.
- Grau: Minderwertige Videoqualität.
- Weiß: Zugriff gewährt.
- Schwarz: Zugriff verweigert.
- Violetter Kreis: Gibt stets die Position des im Videofenster angezeigten Bildes auf der Zeitleiste an.
- Rosa horizontaler Balken: Zeigt an, dass sich die Kamera nicht in der Home-Position befindet. Nur bei der Kameraeinstellung AUTO-Tracking (PTO90-Videoanalyse) sichtbar.

Adressleiste

In der Adressleiste finden Sie einen Symphony-Link zur letzten ausgewählten Videoposition. Jedes Mal, wenn Sie auf die Zeitleiste klicken oder zu einer anderen Kamera auf einem anderen Server navigieren, werden diese Informationen aufgezeichnet. Damit können Sie von Ihrer aktuellen Position vorwärts und rückwärts navigieren.



Abbildung 3. Adressleiste

Vorgehensweise

So zeigen Sie die Adressleiste an:

- Klicken Sie auf die Schaltfläche **Werkzeuggeste**. Die Adressleiste wird angezeigt.

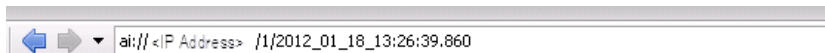

Abbildung 4. Adressleiste mit geklickter Schaltfläche „Werkzeuggeste“

Vorgehensweise

So navigieren Sie mithilfe der Adressleiste:

- Mithilfe der **Vorwärts**- und **Rückwärts**-Pfeile in der Adressleiste können Sie zu Kameras navigieren.
- Zum Anzeigen einer Kamera, die Sie gerade erst angezeigt hatten, klicken Sie auf den **Rückwärts**-Pfeil. Damit gelangen Sie wieder zu der Kamera und der Uhrzeit, die Sie gerade angezeigt hatten.
- Falls Sie bereits Symphony Client auf einem Computer installiert haben, können Sie auf die Position über das Windows-**Startmenü** zugreifen.
 - Klicken Sie auf **Start** und anschließend auf **Ausführen**. Fügen Sie einen Symphony-Link im Feld **Öffnen** ein und klicken Sie auf **OK** ([Abbildung 5 auf Seite 5](#)). Symphony Client wird daraufhin an der Position, auf die der Link verweist, geöffnet.

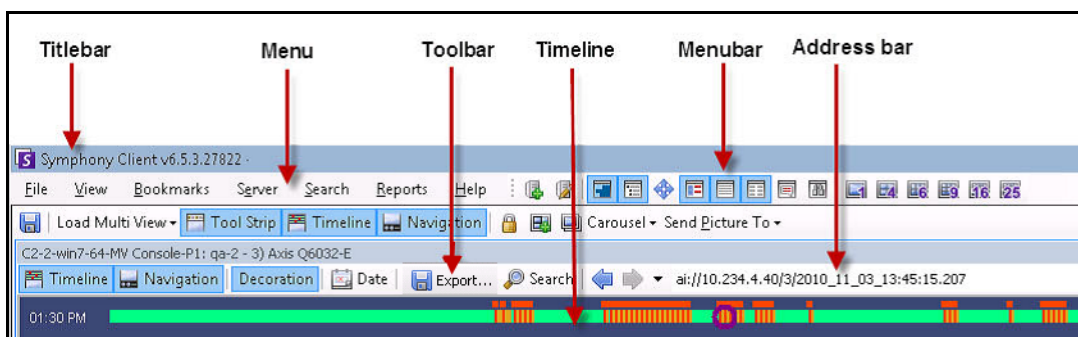

Abbildung 5. Dialogfeld „Ausführen“ von Windows

Alarmprotokoll

Im Fenster **Alarmprotokoll** wird eine Liste mit Alarmen von verbundenen Servern angezeigt.

Vorgehensweise

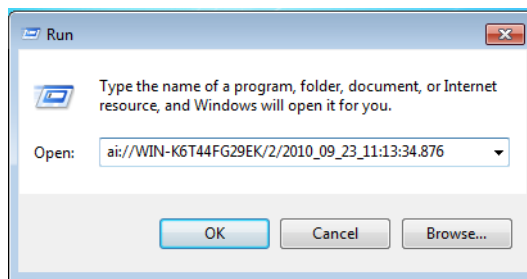
So zeigen Sie das Alarmprotokoll-Fenster an:

- Wählen Sie im Menü **Anzeigen** die Option **Alarmprotokoll**.

ODER

- Klicken Sie auf das **Alarmprotokoll**-Symbol in der Menü-Symboleiste.

Date	Time	Farm	Camera	User
09/28	06:16 PM	localhost	ACTI - 5611	
09/28	03:54 PM	localhost	AXIS 214	
09/28	03:07 PM	localhost	AXIS 214	
09/28	02:17 PM	localhost	AXIS 214	
09/28	02:11 PM	localhost	AXIS 214	
09/28	02:08 PM	localhost	AXIS 214	
09/28	01:40 PM	localhost	AXIS 214	

Abbildung 6. Alarmprotokoll

Alarmprotokoll anpassen

Standardmäßig ist das **Alarmprotokoll**-Fenster in der Hauptansicht verankert. Das **Alarmprotokoll**-Fenster kann jedoch auch auf einen zweiten Bildschirm gezogen und so konfiguriert werden, dass es zusätzliche Informationen anzeigt. Im **Erweiterten Modus** stellt das **Alarmprotokoll** detaillierte Informationen zur Verfügung: Kameraansicht, Alarmdetails, Miniaturansichten von Alarmen.

Vorgehensweise

So zeigen Sie das Alarmprotokoll im erweiterten Modus an:

- Klicken Sie auf **Erweiterter Modus** im Fenster **Alarmprotokoll**.

Date	Time	Farm	Camera	User
09/28	06:16 PM	localhost	ACTI - 5611	
09/28	03:54 PM	localhost	AXIS 214	
09/28	03:07 PM	localhost	AXIS 214	
09/28	02:17 PM	localhost	AXIS 214	
09/28	02:11 PM	localhost	AXIS 214	
09/28	02:08 PM	localhost	AXIS 214	
09/28	01:40 PM	localhost	AXIS 214	

Abbildung 7. Alarmprotokoll-Fenster mit Schaltfläche „Erweiterter Modus“



Abbildung 8. Erweitertes Alarmprotokoll in der Ansicht mit erweitertem Modus

Spaltenauswahl

Mit dem Menübefehl **Spaltenauswahl** können Sie festlegen, welche Spalten angezeigt werden sollen.

Vorgehensweise

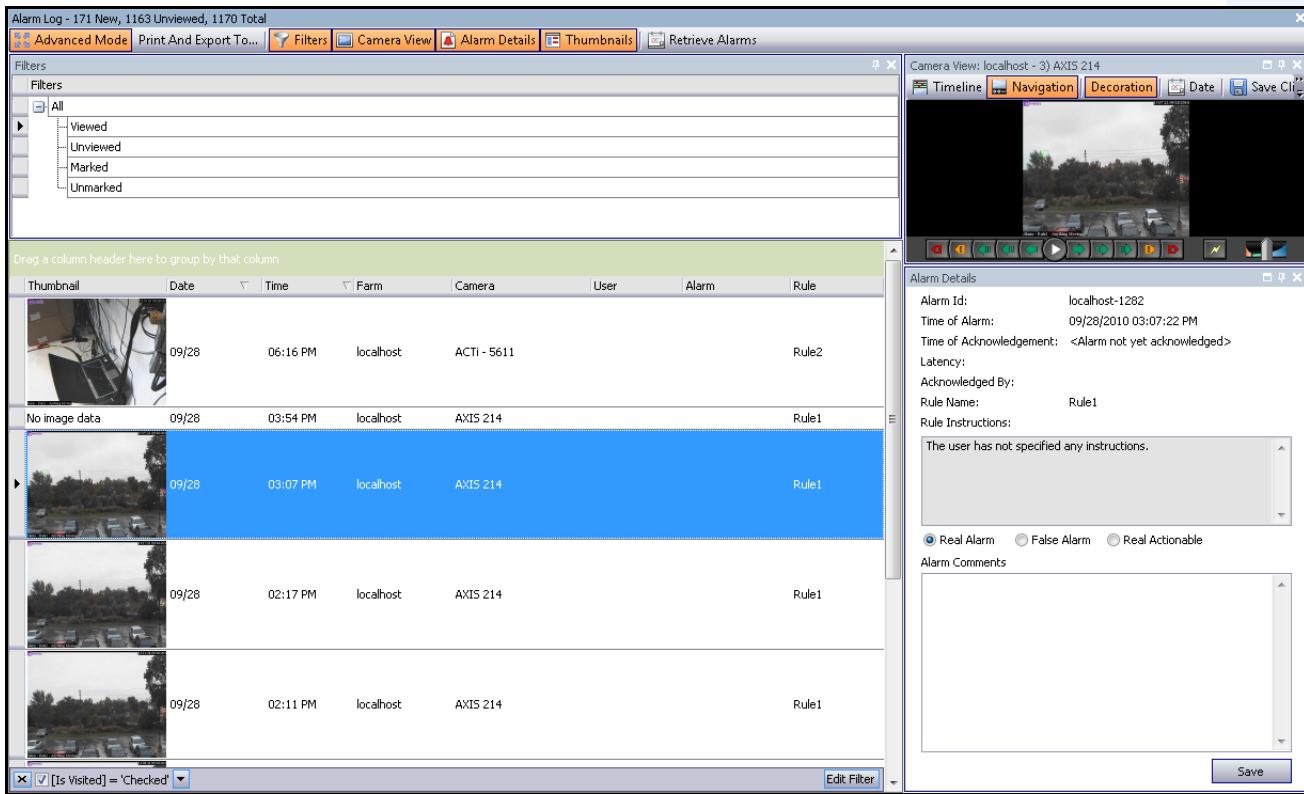
So verwenden Sie die Spaltenauswahl:

1. Klicken Sie mit der rechten Maustaste auf eine der Spaltenüberschriften im **Alarmprotokoll**-Fenster und wählen Sie **Spaltenauswahl**.
2. Ziehen Sie Spalten aus dem Dialogfeld **Anpassung** auf die Spaltenüberschriften im **Alarmprotokoll** oder ziehen Sie Spaltenüberschriften aus dem **Alarmprotokoll** in das Dialogfeld **Anpassung**.



Abbildung 9. Spaltenauswahl

Spalten im Alarmprotokoll gruppieren

Das Gruppieren nach Spalten ist eine effektive Möglichkeit, um die potenziell langen Alarmlisten zu strukturieren. So lassen sich z. B. alle Alarme nach **Server** und anschließend nach **Kamera** sortieren (siehe [Abbildung 10 auf Seite 9](#)).

Vorgehensweise

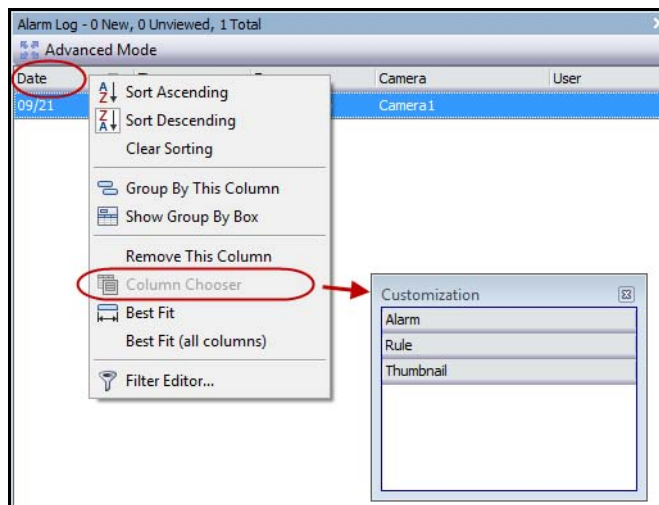
So gruppieren Sie Spalten:

- Ziehen Sie die gewünschte Spaltenüberschrift in den Bereich mit der Beschriftung **Ziehe Spaltenkopf hierher, um danach zu sortieren**.



Abbildung 10. Vor der Gruppierung



Abbildung 11. Gruppierung nach Kamera

Baumstruktur der Alarmfilterungsoptionen

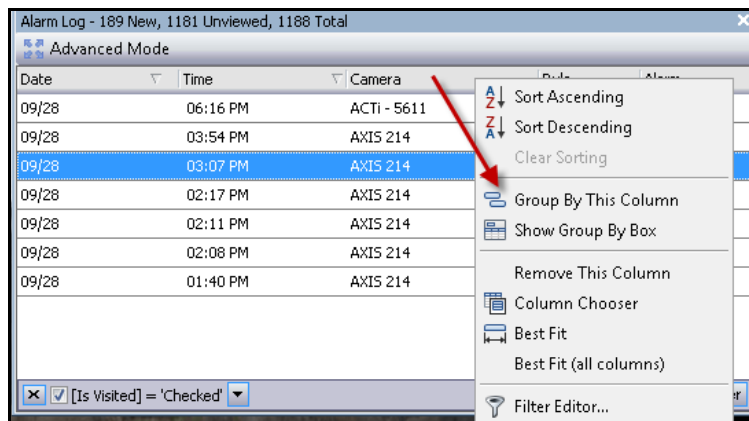
Im **erweiterten Modus** werden Optionen zum Filtern von Alarmen angezeigt.

Vorgehensweise

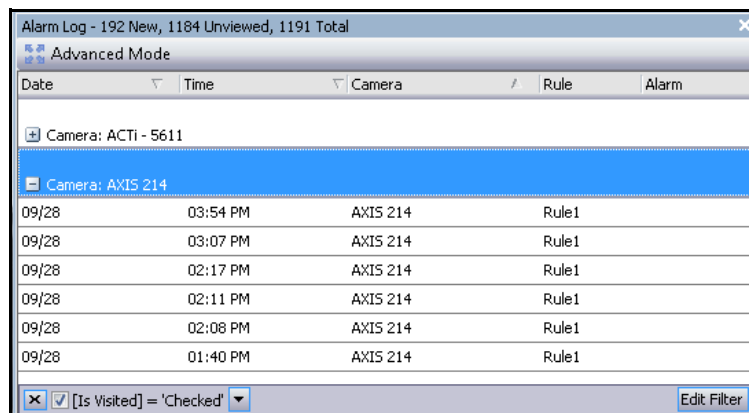
So zeigen Sie einen Baumstruktur der Optionen zum Filtern von Alarmen an:

- Klicken Sie auf die Symbolleisten-Schaltfläche **Filter**.
 - Wählen Sie **Betrachtet**, um nur die Alarme anzuzeigen, die bereits betrachtet wurden.
 - Wählen Sie **Neu** aus, um nur noch nicht betrachtete Alarme anzuzeigen.
 - Wählen Sie **Alle** aus, um alle Alarme anzuzeigen.
 - Wählen Sie **Markiert** aus, um nur Alarme anzuzeigen, die bereits markiert (bestätigt) wurden. Siehe „[Alarmdetails](#)“ auf Seite 12.
 - Wählen Sie **Nicht markiert** aus, um nur Alarme anzuzeigen, die noch nicht markiert (bestätigt) wurden. Siehe „[Alarmdetails](#)“ auf Seite 12.



Abbildung 12. Anzeigefilter für Alarme

Kameraansicht

Ein **Kameraansicht**-Fenster kann innerhalb des **Alarmprotokoll**-Fensters angedockt oder auf einen anderen Bildschirm gezogen werden.

Vorgehensweise

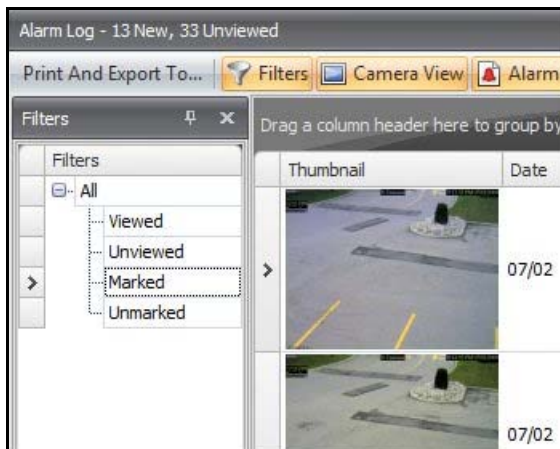
So zeigen Sie eine Kameraansicht an:

- Klicken Sie auf die Symbolleiste-Schaltfläche **Kameraansicht**.



Abbildung 13. Kameraansicht

Alarmdetails

Das Fenster **Alarmdetails** kann innerhalb des **Alarmprotokoll**-Fensters angedockt oder auf einen anderen Bildschirm gezogen werden.

Vorgehensweise

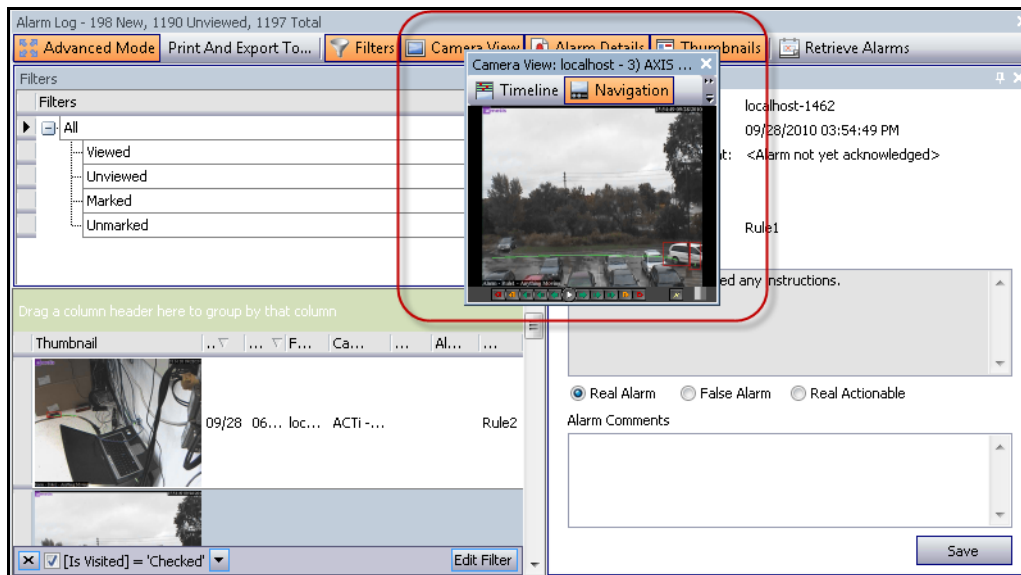
So zeigen Sie Alarmdetails an:

1. Klicken Sie auf die Symbolleiste-Schaltfläche **Alarmdetails**.
2. (Optional) Geben Sie relevante Details im Bereich **Alarmbemerkungen** ein und klicken Sie auf **Speichern**.

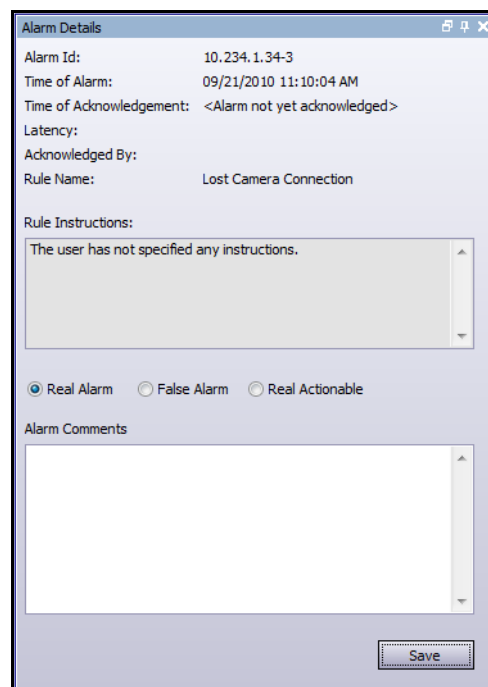

Alarm Details

Alarm Id: 10.234.1.34-3
Time of Alarm: 09/21/2010 11:10:04 AM
Time of Acknowledgement: <Alarm not yet acknowledged>
Latency:
Acknowledged By:
Rule Name: Lost Camera Connection

Rule Instructions:
The user has not specified any instructions.

Real Alarm False Alarm Real Actionable

Alarm Comments

Save

Abbildung 14. Dialogfeld „Alarmdetails“

Datum

Mithilfe des Kalenders können Sie Alarme aller angeschlossenen Server für ein bestimmtes Datum laden. Für Tage, die in **Fettschrift** angezeigt werden, sind Videodaten vorhanden.

Vorgehensweise

So zeigen Sie den Kalender an:

- Klicken Sie auf die Symbolleiste-Filterschaltfläche **Datum**.



Abbildung 15. Kalenderauswahl zur Anzeige archivierter Alarme

Anwendungsprotokoll

Das Fenster **Anwendungsprotokoll** befindet sich im unteren Teil der Hauptkonsole. Dort sind Fehler und Meldungen seit dem Start von Symphony Client aufgeführt.

Vorgehensweise

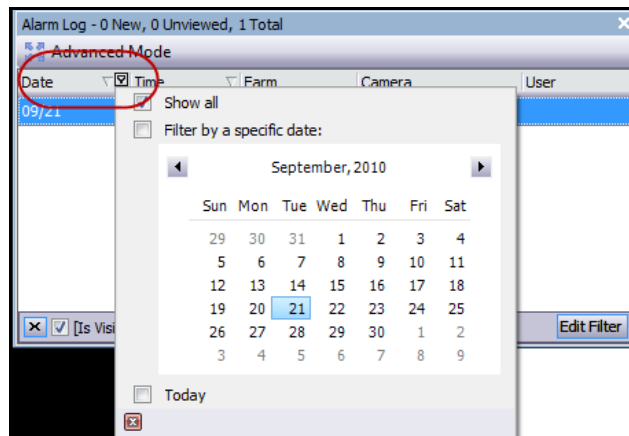
So aktivieren Sie das Anwendungsprotokoll:

1. Wählen Sie im Menü **Anzeigen** die Option **Anwendungsprotokoll**.
ODER
Klicken Sie auf das Symbol **Anwendungsprotokoll** in der **Menü-Symboleiste**.
2. Doppelklicken Sie auf einen Eintrag im Fenster **Anwendungsprotokoll**, um die vollständige Meldung anzuzeigen.



Abbildung 16. Erweitertes Anwendungsprotokoll mit Details

Gerätebaum

Das Fenster **Gerätebaum** wird standardmäßig rechts oben in der Hauptkonsole angezeigt. Der **Gerätebaum** stellt die Standardmethode zum Navigieren zwischen Kameras in der Benutzeroberfläche von Symphony Client dar. Wie bei der üblichen Baumstruktur oder Ordneransicht von Dateien in Windows-Anwendungen sind alle Kameras in einer vordefinierten Reihenfolge aufgeführt. In Symphony Client sind die Kameras in der Abfolge der Kamera-IDs aufgelistet. Jede Kamera hat eine einzigartige ID und wird automatisch durch das System eingestellt, wenn Kameras hinzugefügt werden.

Vorgehensweise

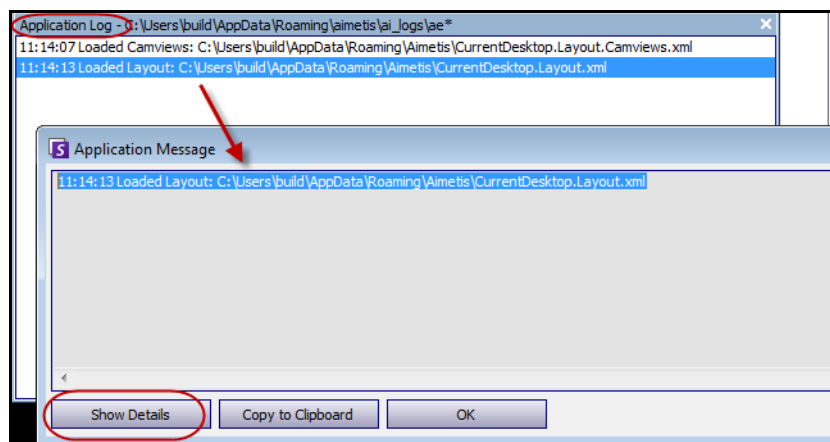
So zeigen Sie den Gerätebaum an:

- Wählen Sie im Menü **Anzeigen** die Option **Gerätebaum**. Der **Gerätebaum** kann an die Hauptkonsole angedockt oder von ihr abgedockt und auf einen beliebigen Monitor verschoben werden.



Abbildung 17. Gerätebaum – Organisationsprinzip der Kamera-IDs – E/A-Geräte mit angezeigtem Status



Abbildung 18. Im Dialogfeld „Gerätebaum“ gespeicherte Kameraansichten

Gerätebaum anpassen

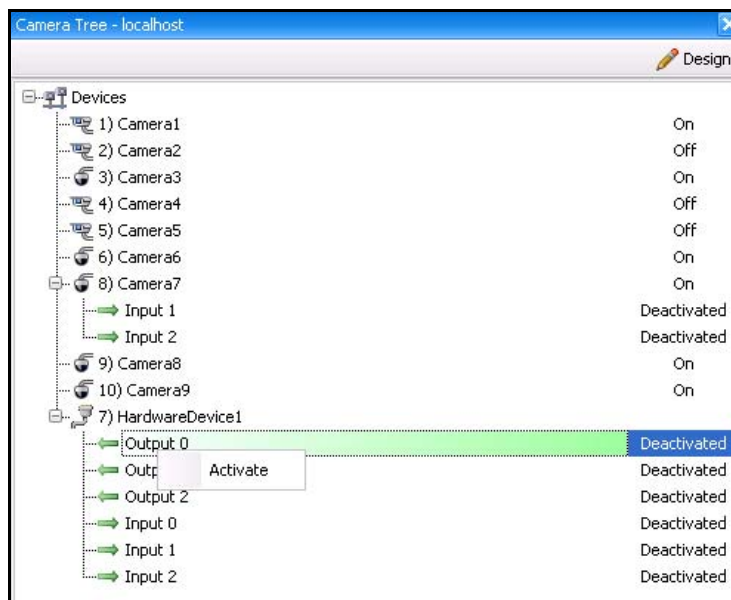
Vorgehensweise

So passen Sie den Gerätebaum an:

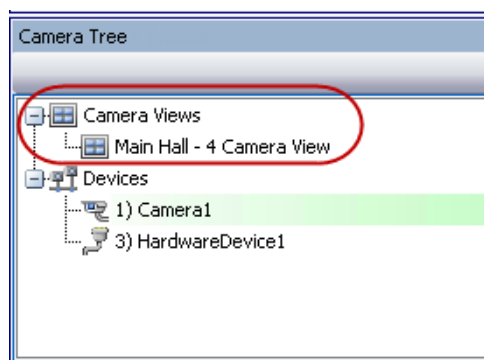
- Öffnen Sie das Fenster **Gerätebaum** wie folgt:
 - Wählen Sie im Menü **Server** die Option **Konfiguration Gerätebaum**. Das Dialogfeld **Konfiguration Gerätebaum** wird geöffnet.ODER
 - Wählen Sie im Menü **Anzeigen** die Option **Gerätebaum**. Klicken Sie auf die Schaltfläche **Anpassen** in der rechten Ecke des Dialogfelds **Gerätebaum**. Das Dialogfeld **Konfiguration Gerätebaum** wird geöffnet.
- Klicken Sie zum Hinzufügen eines Ordners zu Ihrem Gerätebaum auf **Hinzufügen**.
- Klicken Sie zum Löschen des aktuell ausgewählten Objekts (Kamera oder Ordner) auf **Löschen**.
- Klicken Sie in der rechten oberen Ecke des Dialogfelds auf **Optionen**. Sie können die Kontrollkästchen **Gerätesymbole anzeigen**, **Gerätenummern anzeigen** und **Digitale E/A anzeigen** aktivieren oder deaktivieren, um die Anzeige dieser Elemente zu ändern.
- Wählen Sie zum Hinzufügen einer Kamera zum Gerätebaum eine Kamera im rechten Fenster aus. Ziehen Sie sie mit der Maus in das linke Fenster.



Hinweis: Der Gerätebaum kann automatisch generiert und in einer externen Quelle verwaltet werden. In diesem Fall muss Symphony die Änderungen in der Kamerabaumstruktur aus der Quelle abfragen. Bestimmen Sie das Zeitintervall zum Abfragen der Quelle in der **Synchronisation Gerätebaum**, die Sie unter „Allgemeine Einstellungen verwalten“ im **Verwaltungs- und Analysehandbuch** finden.



Abbildung 19. Dialogfeld „Konfiguration Gerätebaum“ mit Optionen



Abbildung 20. Anzeige der digitalen E/A nach Auswahl der Option „Digitale E/A anzeigen“

Videos von Kameras und Kameragruppen sperren

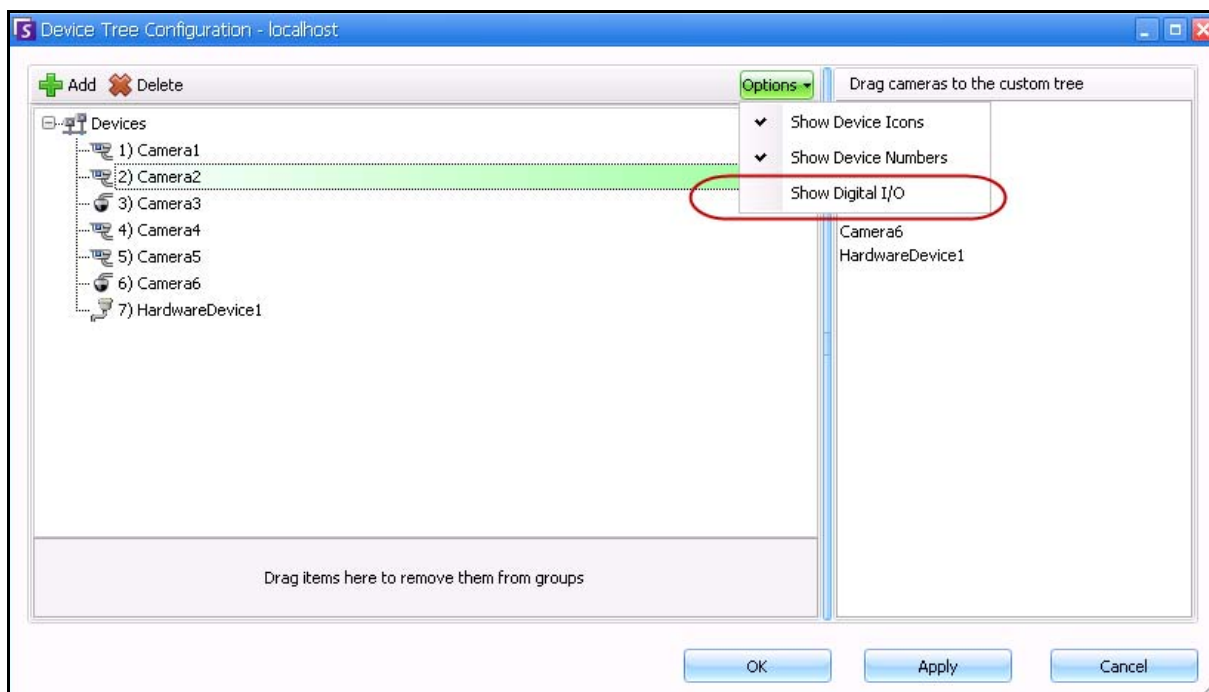

Das Kontextmenü-Symbol **Video sperren**, das Sie über einen Rechtsklick im **Gerätebaum** erhalten, ermöglicht Ihnen das Sperren von Kameras und Kameragruppen. Nur Benutzer und Gruppen mit speziellen Berechtigungen können diese Funktion nutzen.

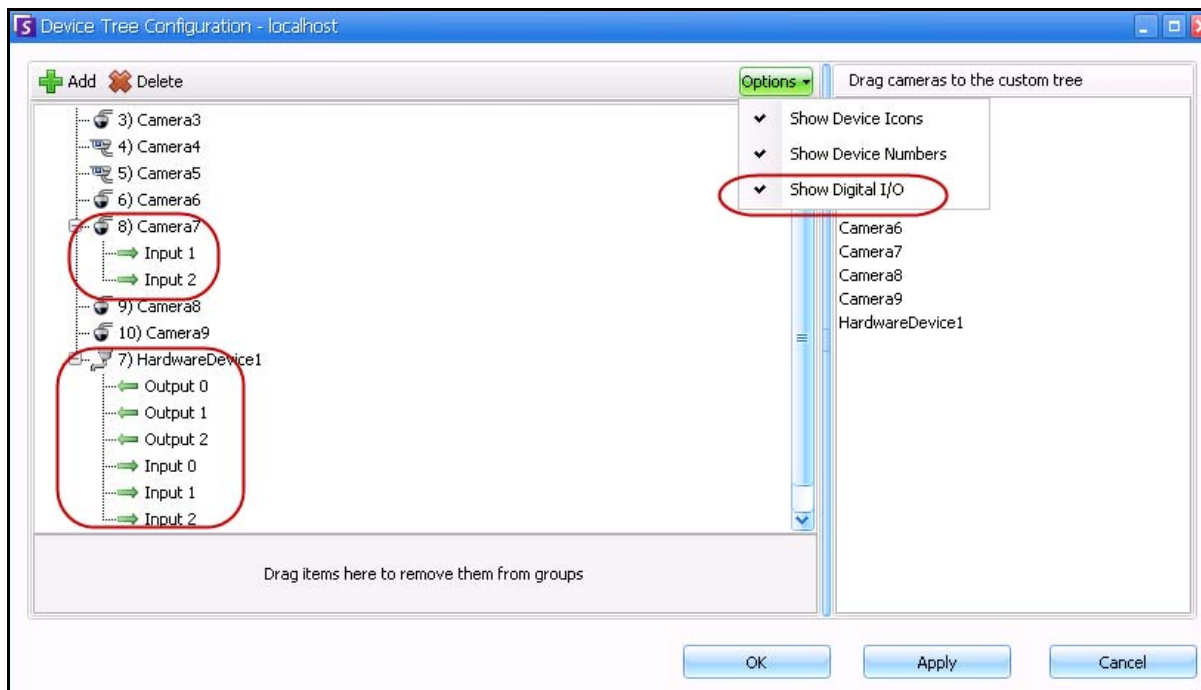
- Wenn **Video sperren** für Kamera(s) und/oder Kameragruppe(n) ausgewählt wurde, werden die Berechtigungen für „Live-Videos anzeigen“ und „Aufgenommene Videos anzeigen“ auf „Verweigern“ gesetzt.
- Wenn **Video freigeben** für Kamera(s) und/oder Kameragruppe(n) ausgewählt wurde, werden die Berechtigungen für „Live-Videos anzeigen“ und „Aufgenommene Videos anzeigen“ auf „Nicht festgelegt“ gesetzt.

Weitere Informationen zu Benutzergruppen und Berechtigungen finden Sie im **Aimetis-Symphony-Verwaltungshandbuch**.

Lagepläne verwenden

Symphony ermöglicht Ihnen das Hochladen eines Bildes (JPG-, GIF- oder BMP-Datei), sodass Sie es als Lageplan (visuelle Darstellung) Ihrer Kamerakonfiguration verwenden können.

- „Lageplan einsehen“
- „Lageplan hinzufügen“ auf Seite 19
- „Kameras auf Lageplänen positionieren“ auf Seite 20
- „Kameraansichten auf Lageplänen platzieren“ auf Seite 21
- „(Optional) Lageplan-Hotspots erstellen“ auf Seite 22
- „Lageplan löschen, Kamerasymbol oder Hotspot entfernen“ auf Seite 26
- „Symbole auf dem Lageplan“ auf Seite 27
- „Annehmen von Regeln auf Lageplänen“ auf Seite 29
- „Hinzufügen von digitalen Eingängen und Ausgängen auf Lageplänen (nur ADAM, Phoenix und Axis Kamera E/A-Geräte)“ auf Seite 29
- „Aktivieren eines Ausgabegerätes mithilfe des Kontextmenüs des Lageplans“ auf Seite 32

Lageplan einsehen

Vorgehensweise

So zeigen Sie den Lageplan an:

- Wählen Sie im Menü **Anzeigen** die Option **Lageplan Navigation**. Es werden alle Lagepläne, die bereits in Ihrem System sind, angezeigt. Verwenden Sie die Pfeiltasten nach links und rechts, um durch die Lagepläne zu navigieren.



Abbildung 21. Lageplan

Lageplan hinzufügen

Vorgehensweise

So fügen Sie einen Lageplan hinzu:

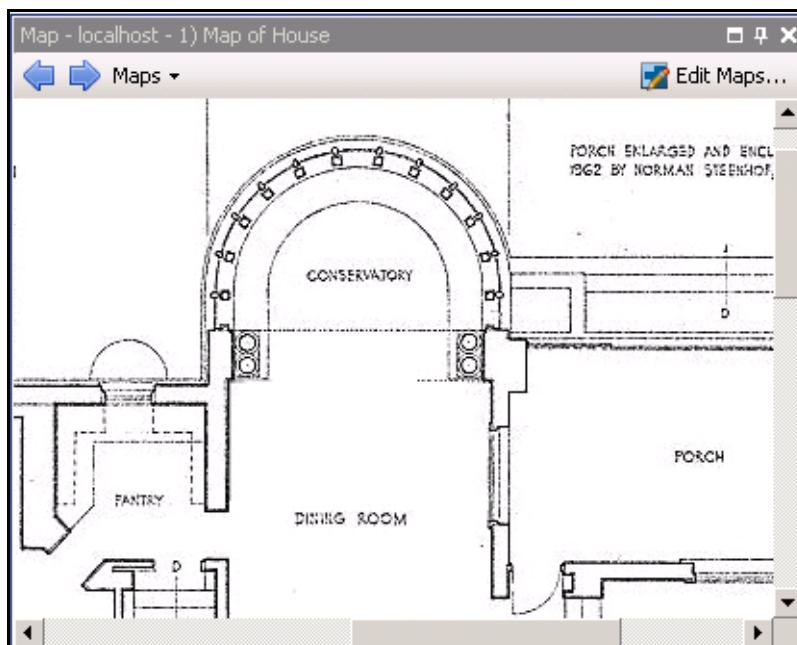
1. Wählen Sie im Menü **Anzeigen** die Option **Lageplan Navigation**.
2. Klicken Sie in der rechten oberen Ecke des Dialogfelds **Lageplan** auf **Lagepläne bearbeiten**. Das Dialogfeld **Lagepläne bearbeiten** wird geöffnet.
3. Klicken Sie auf **Lageplan hinzufügen**, suchen Sie anschließend nach der Bilddatei, die Sie als Lageplan verwenden möchten (JPG, GIF oder BMP) und klicken Sie auf **Öffnen**. Der Lageplan wird angezeigt.
4. Name des Lageplans: Markieren Sie im linken Fenster in der Spalte **Lageplan** den Begriff *Neuer Lageplan* und geben Sie einen Namen zum Identifizieren des Lageplans ein.
5. Klicken Sie auf **OK**.



Abbildung 22. Dialogfenster „Lagepläne bearbeiten“

Kameras auf Lageplänen positionieren

Vorgehensweise

So positionieren Sie Kameras auf dem Lageplan:

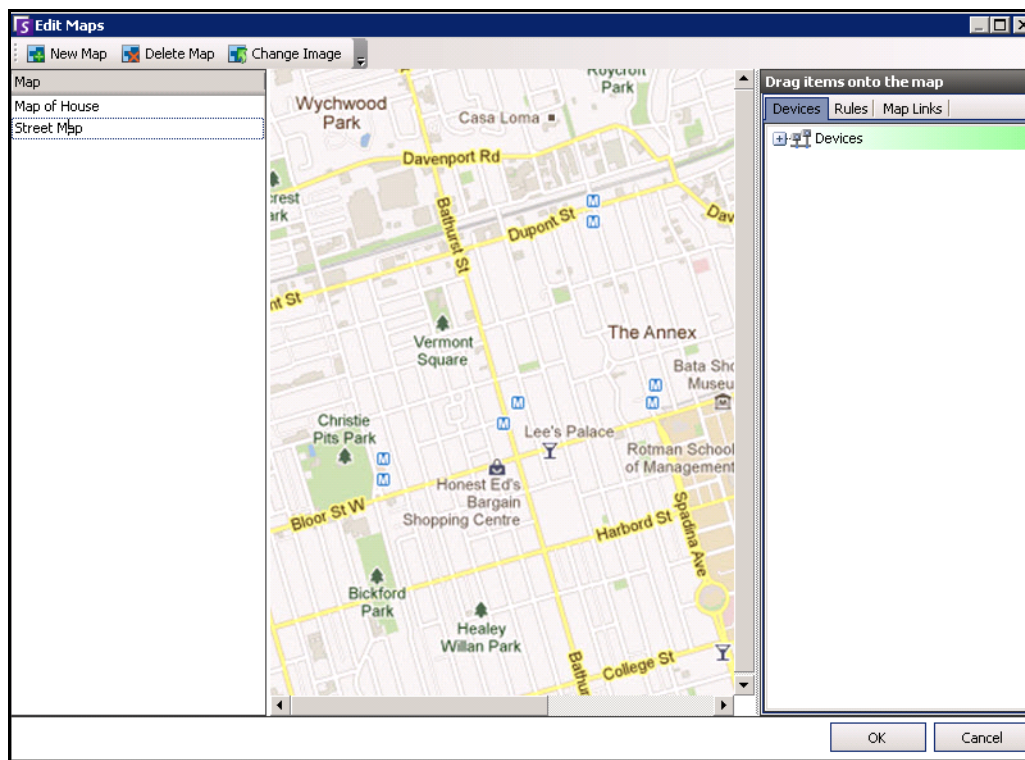
1. Wählen Sie im Menü **Anzeigen** die Option **Lageplan Navigation**.
2. Klicken Sie in der rechten oberen Ecke des Dialogfelds **Lageplan** auf **Lagepläne bearbeiten**. Das Dialogfeld **Lagepläne bearbeiten** wird geöffnet.
3. Ziehen Sie die Kameras aus der Kameraliste in der Registerkarte **Geräte** im rechten Fenster mit der Maus in den Lageplan. (Standardmäßig werden dem Lageplan keine Kameras hinzugefügt.)
4. (Optional) Drehen Sie das Symbol, sodass der Pfeil den Winkel der Kameralinse darstellt:
 - a. Machen Sie einen Rechtsklick auf ein Kamerasymbol auf dem Lageplan und wählen Sie **Drehen**.
 - b. Durch Bewegen Ihrer Maus drehen Sie den Pfeil.
 - c. Durch Linksklick auf Ihrer Maus bestätigen Sie die Position.
5. (Optional) Um ein Kamerasymbol von dem Lageplan zu entfernen, machen Sie einen Rechtsklick auf die Kamera und wählen Sie **Aus Lageplan entfernen**.
6. Klicken Sie auf **OK**, um die Einstellungen zu speichern.



Abbildung 23. Kameras auf den Lageplan ziehen

Kameraansichten auf Lageplänen platzieren

Vorgehensweise

So platzieren Sie Kameraansichten auf einem Lageplan:

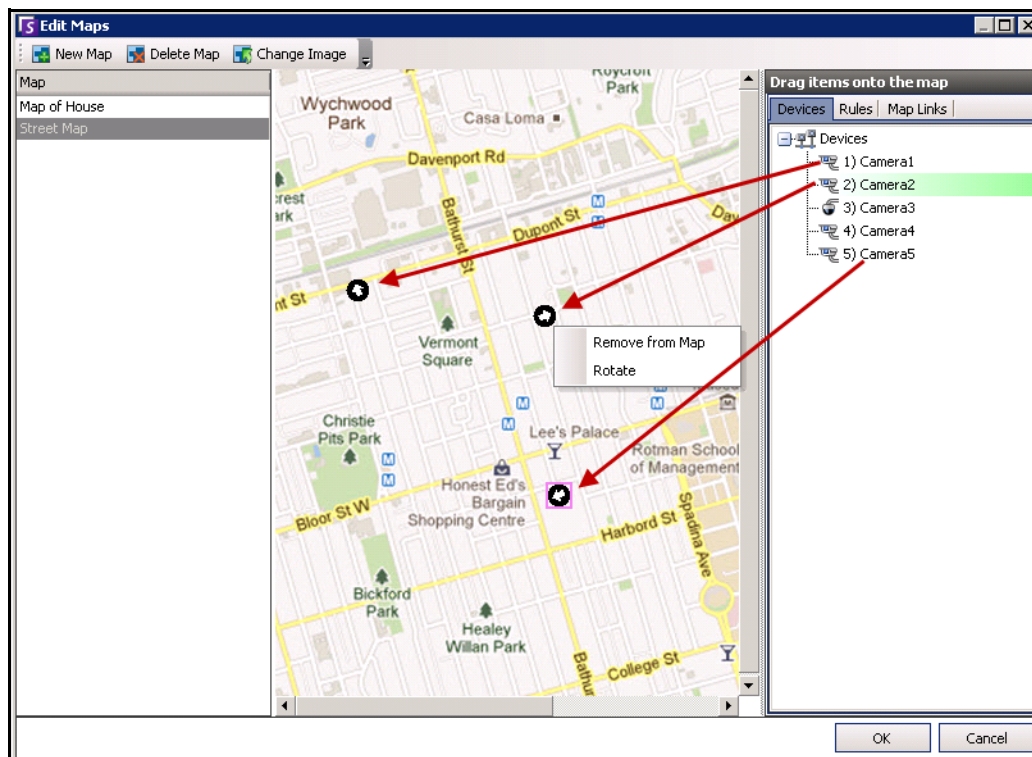
1. Wählen Sie im Menü **Anzeigen** die Option **Lageplan Navigation**.
2. Klicken Sie in der rechten oberen Ecke des Dialogfelds **Lageplan** auf **Lagepläne bearbeiten**. Das Dialogfeld **Lagepläne bearbeiten** wird geöffnet.
3. Ziehen Sie aus der Liste der Kameras und Kameraansichten in der Registerkarte **Geräte** im rechten Fenster eine Kameraansicht mit der Maus in den Lageplan.
4. (Optional) Um ein Kamerasymbol vom Lageplan zu entfernen, klicken Sie mit der rechten Maustaste auf das Symbol für die Kameraansicht und wählen **Aus Lageplan entfernen**.
5. Klicken Sie auf **OK**, um die Einstellungen zu speichern.



Abbildung 24. Symbol „Kameraansicht“ auf dem Lageplan

(Optional) Lageplan-Hotspots erstellen

An größeren Standorten, für die Sie mehrere Lagepläne verwenden möchten, können Sie Lagepläne in Schichten übereinander anordnen, indem Sie verknüpfte Hotspots erstellen. Zum Beispiel kann ein Hauptlageplan mehrere Hotspots enthalten, die detaillierte Lagepläne von bestimmten Bereichen enthalten.

Vorgehensweise

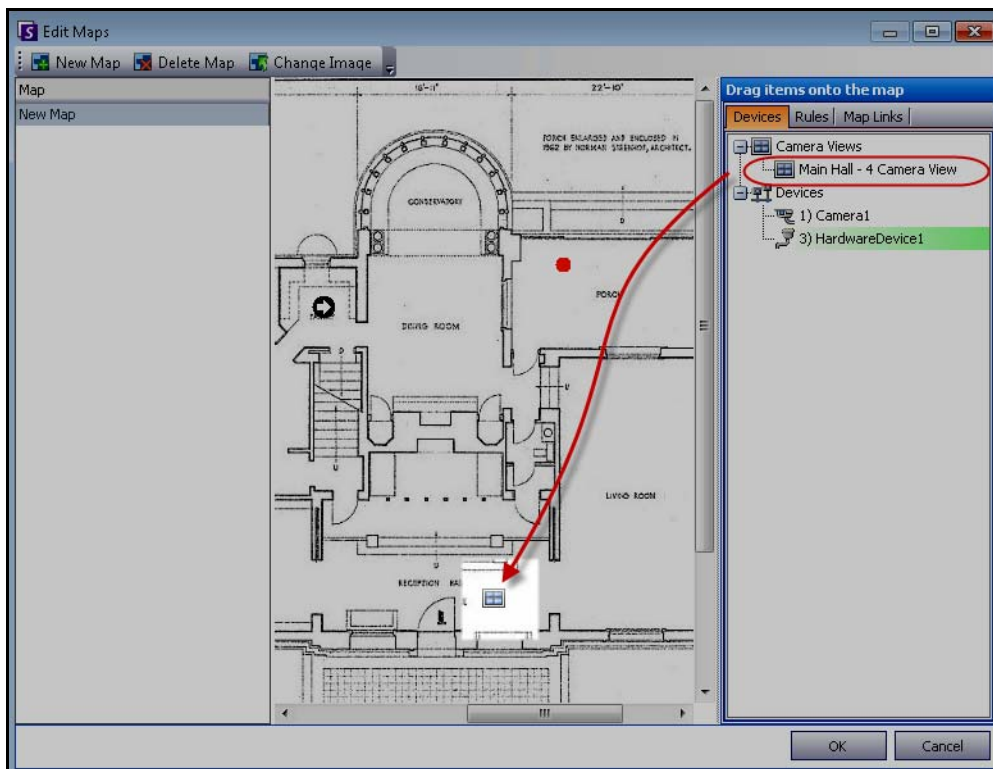
So erstellen Sie Lageplan-Hotspots:

1. Wählen Sie im Menü **Anzeigen** die Option **Lageplan Navigation**.
2. Blättern Sie durch die Lagepläne, um denjenigen auszuwählen, der mit Hotspots versehen werden soll.



Abbildung 25. Durch Lagepläne blättern

3. Klicken Sie in der rechten oberen Ecke des Dialogfelds **Lageplan** auf **Lagepläne bearbeiten**. Das Dialogfeld **Lagepläne bearbeiten** wird geöffnet.
4. Stellen Sie sicher, dass Sie mindestens zwei Lagepläne zum Verknüpfen haben. Andernfalls befolgen Sie die Anweisungen unter „[So fügen Sie einen Lageplan hinzu:](#)“ auf Seite 19.
5. Wählen Sie einen primären Lageplan aus, auf dem Sie den Hotspot hinzufügen wollen.

6. Klicken Sie auf die Registerkarte **Lageplanverknüpfungen**. Eine Liste aller Lagepläne wird angezeigt. Wählen Sie einen Lageplan, der sich öffnen wird, wenn der Benutzer auf einen Hotspot in dem primären Lageplan klickt:
 - Wählen Sie den Namen des Lageplan und ziehen Sie ihn in den Lageplan. Die Verknüpfung erscheint als Feld auf dem Lageplan ([Abbildung 26 auf Seite 23](#)).

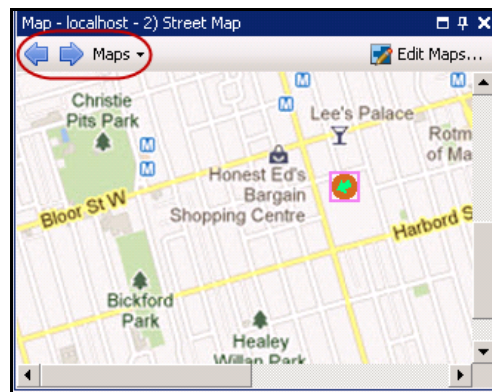

Abbildung 26. Ziehen Sie die Lageplanverknüpfung auf den primären Lageplan

7. Durch einen Rechtsklick auf den Hotspot wird das Kontextmenü angezeigt.
 - a. Um die Größe des Feldes zu verändern, sodass es einen größeren Bereich abdeckt, wählen Sie **Größe ändern** und bewegen Sie dann Ihre Maus.
 - Die Größe des Feldes wird reduziert, wenn Sie Ihren Mauszeiger näher an das Feld bringen.
 - Die Größe des Feldes wird erhöht, wenn Sie Ihren Mauszeiger weiter von dem Feld entfernen.
 - Durch Linksklick auf Ihrer Maus bestätigen Sie die Größe.
 - b. Um die Farbe des Feldes Ihres Hotspots zu verändern, wählen Sie **Farbe ändern**. Das Dialogfeld **Farbe** wird geöffnet und zeigt die Farbpalette an.

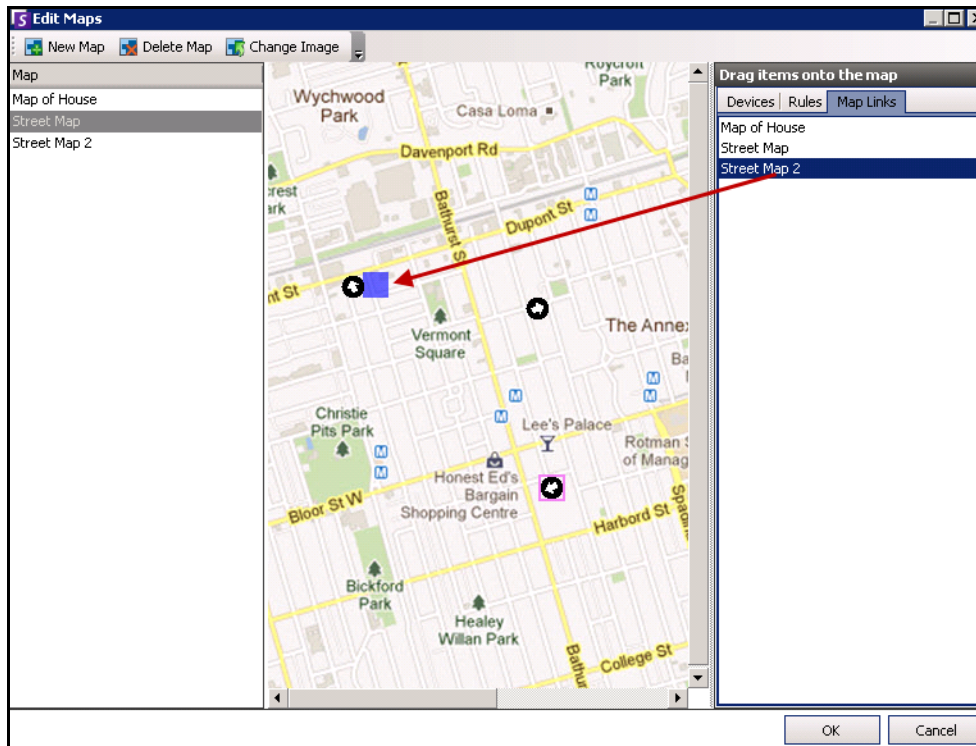

Abbildung 27. Dialogfeld „Farbe“

- c. Um die Durchsichtigkeit des Feldes zu ändern, wählen Sie **Durchsichtigkeit ändern** und verwenden Sie die Gleitskala, um die Transparenz des Feldes zu verringern oder zu erhöhen ([Abbildung 28 auf Seite 25](#)).

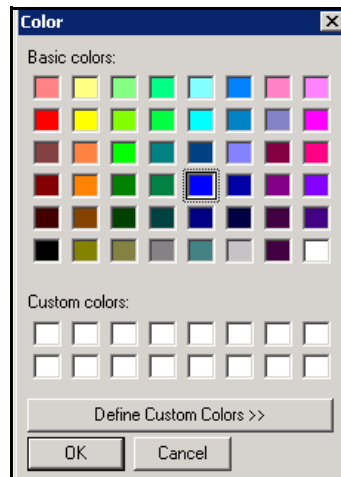

Abbildung 28. Option zum Ändern der Durchsichtigkeit des Hotspots

8. Wenn das Feld die richtige Größe, Farbe und Durchsichtigkeit hat, klicken Sie auf **OK**.
9. Testen Sie den Link. Klicken Sie auf den Hotspot in dem primären Lageplan. Der damit verbundene Lageplan sollte sich öffnen.

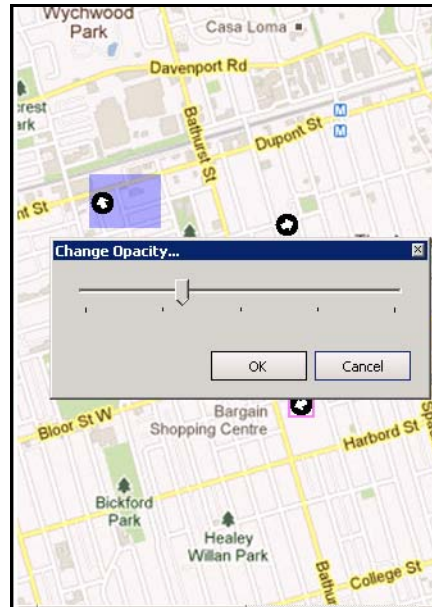

Abbildung 29. Bereich des Hotspot auf dem Lageplan

Lageplan löschen, Kamerasymbol oder Hotspot entfernen

Vorgehensweise

So löschen Sie einen Lageplan:

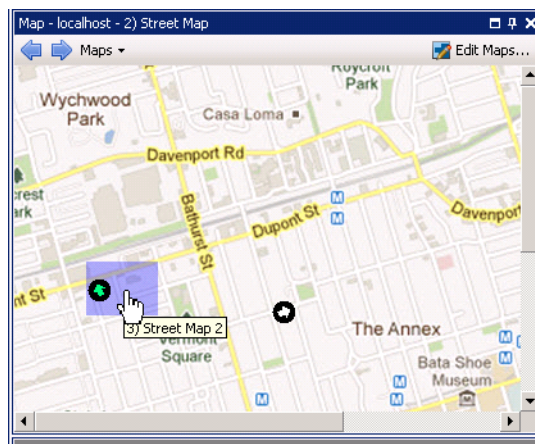
1. Wählen Sie im Menü **Anzeigen** die Option **Lageplan Navigation**.
2. Klicken Sie in der rechten oberen Ecke des Dialogfelds **Lageplan** auf **Lagepläne bearbeiten**. Das Dialogfeld **Lagepläne bearbeiten** wird geöffnet.
3. Wählen Sie unter der Spaltenüberschrift **Lageplan** den Lageplan aus, den Sie löschen möchten.
4. Klicken Sie auf **Lageplan löschen**.
5. Klicken Sie auf **OK**.

Vorgehensweise

So entfernen Sie ein Kamerasymbol aus einem Lageplan:

1. Wählen Sie im Menü **Anzeigen** die Option **Lageplan Navigation**.
2. Klicken Sie in der rechten oberen Ecke des Dialogfelds **Lageplan** auf **Lagepläne bearbeiten**. Das Dialogfeld **Lagepläne bearbeiten** wird geöffnet.
3. Wählen Sie unter der Spaltenüberschrift **Lageplan** den Lageplan aus, der das Kamerasymbol enthält, das Sie entfernen möchten.
4. Klicken Sie mit der rechten Maustaste auf das Kamerasymbol. Wählen Sie **Aus Lageplan entfernen**.
5. Klicken Sie auf **OK**.

Vorgehensweise



So entfernen Sie einen Hotspot aus einem Lageplan:

1. Wählen Sie im Menü **Anzeigen** die Option **Lageplan Navigation**.
2. Klicken Sie in der rechten oberen Ecke des Dialogfelds **Lageplan** auf **Lagepläne bearbeiten**. Das Dialogfeld **Lagepläne bearbeiten** wird geöffnet.
3. Wählen Sie unter der Spaltenüberschrift **Lageplan** den Lageplan aus, der den Hotspot enthält, den Sie entfernen möchten.
4. Klicken Sie mit der rechten Maustaste auf den Hotspot. Wählen Sie **Aus Lageplan entfernen**.
5. Klicken Sie auf **OK**.

Symbole auf dem Lageplan

Verwenden Sie die folgende Legende, um die Symbole auf den Lageplänen zu verstehen.

Tabelle 1. Legende der Lageplansymbole

Symbol	Symbolbeschreibung	Repräsentiert	Bedeutung der Farben
	Ausgefüllter Kreis	Regel an einer Kamera	Sie können, falls nötig, Farben einstellen, um zahlreiche Konditionen anzuzeigen
	Nach oben zeigendes Dreieck im Kreis	Digitaler Eingang (z.B. eine Person betätigt eine Schaltfläche und verursacht die entsprechende Aktion im System)	Grüner Pfeil, weißer Hintergrund – nicht aktiviert Grüner Pfeil, gelber Hintergrund – aktiviert
	Nach unten zeigendes Dreieck im Kreis	Digitaler Ausgang (z.B. Bewegungsmelder erkennt eine Bewegung und schließt ein Tor)	Grüner Pfeil, weißer Hintergrund – nicht aktiviert Grüner Pfeil, gelber Hintergrund – aktiviert
	Kreis mit einem Pfeil	Kamera	Grüner Pfeil – zeichnet auf Oranger Pfeil – Aktivität Roter Pfeil – Alarm Oranger Kreis – aktuell ausgewählte Kamera
	Kasten um einen Kreis mit Pfeil	PTZ Kamera	Grüner Pfeil – zeichnet auf Oranger Pfeil – Aktivität Roter Pfeil – Alarm Oranger Kreis – aktuell ausgewählte Kamera
	Tür	Zugangskontrollgerät (z.B. Schlüsselkarte oder Ring)	Grün – Zugang gewährt Rot – Zugang verweigert



Abbildung 30. Beispiel eines typischen Lageplans mit Kamera, PTZ-Kamera, digitalem E/A, sowie Zugangskontroll-Gerätesymbolen und Regeln

Positionieren von Regeln auf Lageplänen

Vorgehensweise

So positionieren Sie Regeln auf dem Lageplan:

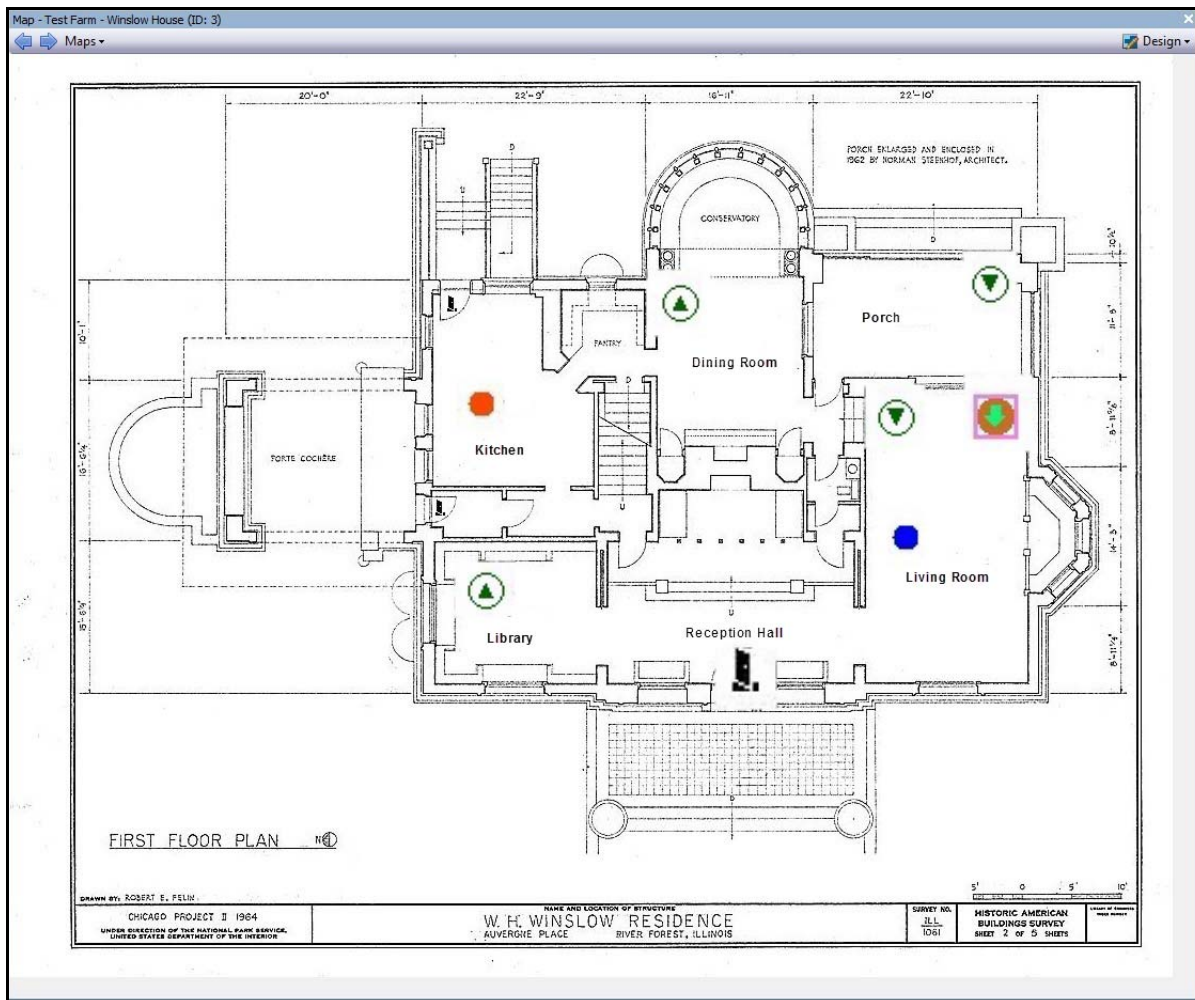
1. Wählen Sie im Menü **Anzeigen** die Option **Lageplan Navigation**.
2. Blättern Sie durch die Lagepläne, um denjenigen auszuwählen, der mit Regeln versehen werden soll.
3. Klicken Sie in der rechten oberen Ecke des Dialogfelds **Lageplan** auf **Lagepläne bearbeiten**. Das Dialogfeld **Lagepläne bearbeiten** wird geöffnet.
4. Klicken Sie auf die Registerkarte **Regeln**. Ziehen Sie die Regeln mit der Maus aus der Regelliste im rechten Fenster in den Lageplan.
5. Klicken Sie auf **OK**, um die Einstellungen zu speichern.

Annehmen von Regeln auf Lageplänen





Vorgehensweise

So nehmen Sie einen Alarm (Regel auf Lageplan) an:

1. Wählen Sie im Menü **Ansicht** die Option **Alarmprotokoll** ODER klicken Sie auf das **Alarmprotokoll**-Symbol in der Menü-Symboleiste.
2. Machen Sie einen Rechtsklick auf den Alarm, den Sie annehmen wollen.
3. Wählen Sie die gewünschte Aktion:
 - **Als Alarm markieren** – markiert den Alarm als realen Alarm.
 - **Als Fehlalarm markieren** – markiert den Alarm als Fehlalarm.
 - **Als verfolgbar markieren** – markiert den Alarm als realen Alarm, der Maßnahmen erfordert, z. B. dass Sicherheitskräfte den Alarm untersuchen.

Hinzufügen von digitalen Eingängen und Ausgängen auf Lageplänen (nur ADAM, Phoenix und Axis Kamera E/A-Geräte)

Das Dialogfeld **Konfiguration des Lageplans** enthält eine Registerkarte **Geräte**, in der alle Kameras und digitalen Eingabe- und Ausgabegeräte aufgelistet sind. Die können die Namen dieser digitalen Eingänge und Ausgänge verändern, um deren Identifizierung zu vereinfachen. Anweisungen hierzu finden Sie im Verwaltungs- und Analysehandbuch.

Symbol	Symbolbeschreibung	Repräsentiert	Bedeutung der Farben
	Nach oben zeigendes Dreieck im Kreis	Digitaler Eingang (z.B. eine Person betätigt eine Schaltfläche und verursacht die entsprechende Aktion im System)	Grüner Pfeil nach oben, weißer Hintergrund=nicht aktiviert
			Grüner Pfeil nach oben, gelber Hintergrund=aktiviert
	Nach unten zeigendes Dreieck im Kreis	Digitaler Ausgang (z.B. Bewegungsmelder erkennt eine Bewegung und schließt ein Tor)	Grüner Pfeil nach unten, weißer Hintergrund=nicht aktiviert
			Grüner Pfeil nach unten, gelber Hintergrund=aktiviert



Wichtig: Die Option **Digitale E/A anzeigen** muss im Dialogfeld **Konfiguration Gerätebaum** für den digitalen E/A auf anzeigen gestellt sein, unabhängig davon, welche speziellen Eingänge/Ausgänge ausgewählt sind. Siehe „[Gerätebaum anpassen](#)“ auf Seite 16.

Vorgehensweise

So positionieren Sie digitale Eingänge/Ausgänge auf dem Lageplan:

1. Wählen Sie im Menü **Anzeigen** die Option **Lageplan Navigation**.
2. Blättern Sie durch die Lagepläne, um denjenigen auszuwählen, der mit Regeln versehen werden soll.
3. Klicken Sie in der rechten oberen Ecke des Dialogfelds **Lageplan** auf **Lagepläne bearbeiten**. Das Dialogfeld **Lagepläne bearbeiten** wird geöffnet.
4. Klicken Sie auf die Registerkarte **Geräte**. Ziehen Sie die digitalen Geräte mit der Maus aus der Geräteliste im rechten Fenster in den Lageplan.

5. Klicken Sie auf **OK**, um die Einstellungen zu speichern.



Abbildung 31. Digitale E/A, angezeigt durch Pfeilsymbole

Aktivieren eines Ausgabegerätes mithilfe des Kontextmenüs des Lageplans

Vorgehensweise

So aktivieren Sie ein Ausgabegerät mithilfe des Kontextmenüs:

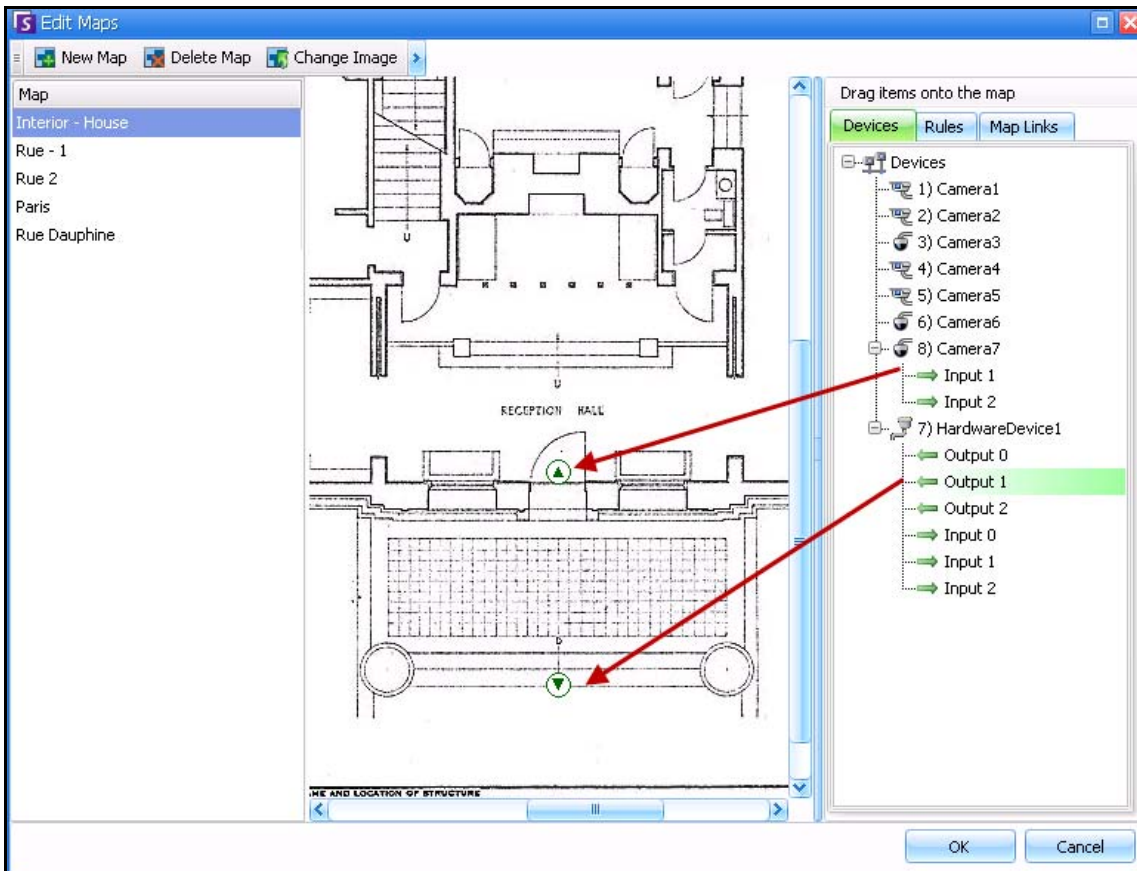
1. Rechtsklick auf das Gerät. Das Kontextmenü wird geöffnet.
2. Klicken Sie auf **Aktivieren**. Das Symbol wird gelb.



Abbildung 32. Aktivieren eines Ausgabegerätes auf einem Lageplan
Nur das Ausgabegerät hat das Kontextmenü zum Aktivieren

Video-Fenster

Videofenster dienen der Wiedergabe von Live-Videos und aufgezeichneten Videos sowie dem Analysieren von Standbildern. In allen Videofenstern (auch im Hauptvideofenster) können optional eine **Zeitleiste** und eine Navigationsleiste eingeblendet werden. Diese und andere Optionen sind in einem Kontextmenü verfügbar, das Sie durch Klicken mit der rechten Maustaste auf das Videofenster aufrufen können.

Live-Ansicht

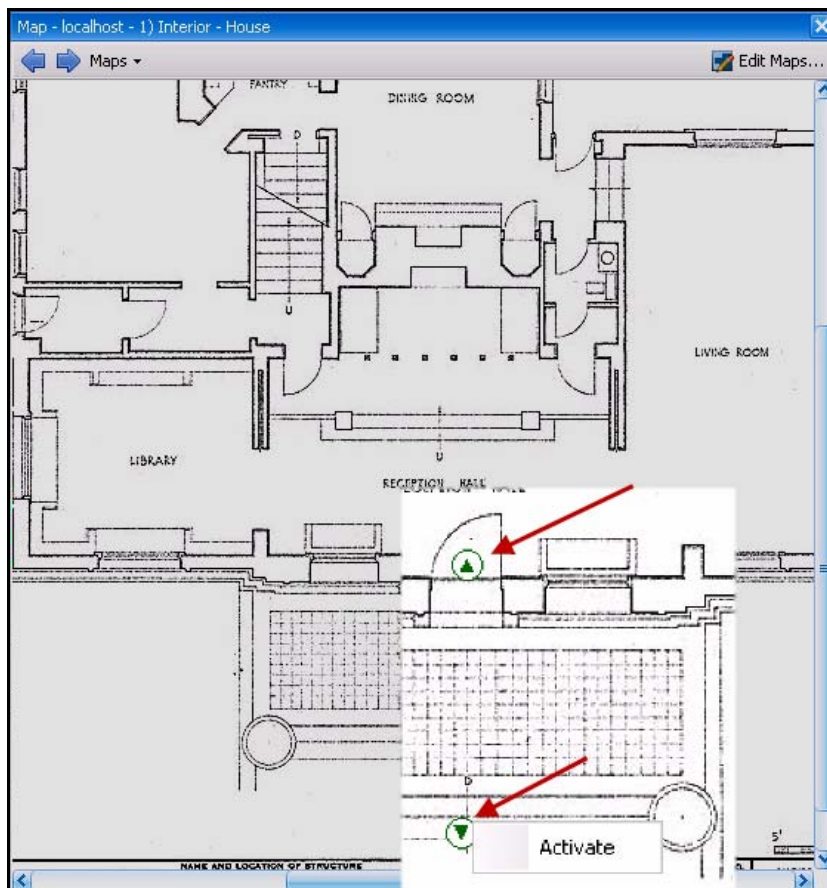
Standardmäßig werden die Kamerabilder live in der Hauptkonsole wiedergegeben.



Abbildung 33. Live-Modus

Vorgehensweise

So wechseln Sie zu einer anderen Kamera:

- Klicken Sie auf eine Kamera im Fenster **Gerätebaum** oder im **Lageplan**, um zu einer anderen Kamera zu wechseln.

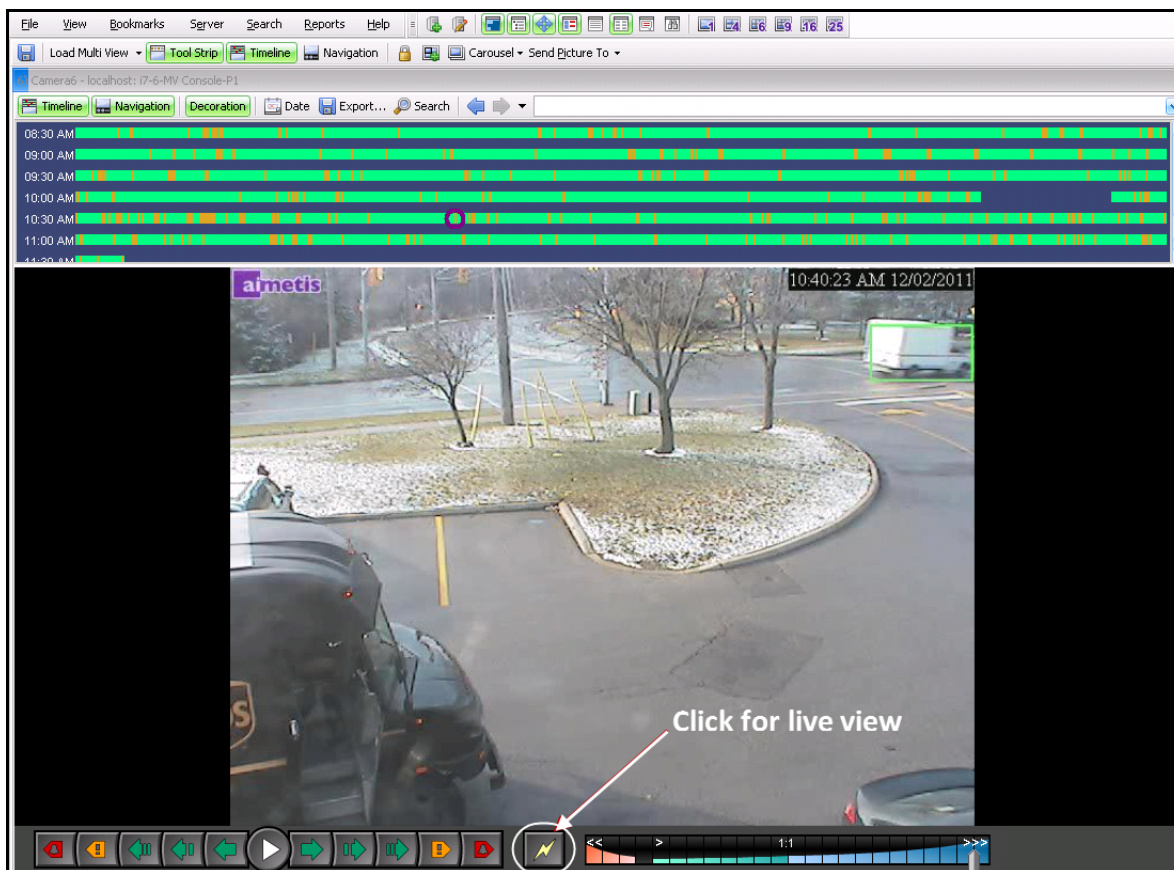
So beenden Sie den Live-Modus:

- Klicken Sie auf **Zeitleiste**, um automatisch in den Wiedergabemodus zu wechseln.

Video-Wiedergabemodus

Wenn Sie auf **Zeitleiste** oder **Alarmprotokoll** klicken, startet der Video-Wiedergabemodus.



Abbildung 34. Wiedergabemodus mit angezeigten Kontextmenübefehlen

Vorgehensweise

So wählen Sie Optionen für den Wiedergabemodus aus:

Klicken Sie mit der rechten Maustaste im Wiedergabemodus auf das Video-Fenster, um die weiteren Kontextmenübefehle anzuzeigen:

- **Vollbild** – Öffnet die Hauptkonsole im Vollbildmodus. Klicken Sie mit der rechten Maustaste, um den Vollbildmodus zu beenden.
- **View Blank Camera** (Leere Kamera anzeigen) – Es wird kein Video angezeigt. Der Bildschirm bleibt schwarz.
- **In Echtzeit abspielen** – Setzt den Geschwindigkeits-Schieberegler auf Echtzeit.
- **Gehe zu Home-Position** – Fährt Dome-Kamera zurück in die Home-Position.
- **PTZ Lock Properties** (Eigenschaften von PTZ-Sperre) – Das Dialogfeld **PTZ Lock** (PTZ-Sperre) wird geöffnet. Zeigt an, wer die PTZ gesperrt hat und wann die Sperre abläuft. Optionen für **Entsperren**, **Unbefristet sperren**, **5 Minuten sperren**, **Sperren** für eine benutzerdefinierte Zeit in Minuten.
- **Bild senden an** – Bilder können automatisch an einen Drucker, als Link an einen E-Mail-Empfänger, an eine Datei, in die Zwischenablage oder als Link in die Zwischenablage gesendet werden.

- **Kameratour** – Ermöglicht das Bearbeiten (oder Erstellen) einer Kameratour sowie das Aktivieren und Deaktivieren einer Tour. Wenn die Kameratour während der Wiedergabe eines aufgezeichneten Videos aktiviert oder deaktiviert wird, wechselt das Videofenster zum Live-Modus.
- **Werkzeuggestreife anzeigen, Zeitleiste anzeigen, Navigationsleiste anzeigen** – Ein Häkchen neben den einzelnen Funktionen zeigt, dass sie mit dem Videofenster angezeigt werden.
- **Einstellungen** – Öffnet das Dialogfeld **Kameraansicht-Einstellungen** mit verschiedenen Einstellungen, u. a. Einstellungen zum Aussehen, zum Verhalten bei Aktivität und zum digitalen Tracking. Siehe „[Video-Fenster-Eigenschaften anpassen](#)“ auf Seite 41.

Mithilfe der **Zeitleiste** können Sie Zeiten für den Videoexport festlegen – Klicken Sie dafür mit der rechten Maustaste auf die **Zeitleiste** eines Fensters und wählen Sie für ein Video, das Sie exportieren möchten, **Mark Export Start** (Exportstart markieren) und **Mark Export End** (Exportende markieren). Die Darstellung erfolgt durch einen Rechts- und einen Linkspfeil.



Abbildung 35. Weiße Pfeile auf der Zeitleiste zeigen Start- und Endzeit für den Videoexport an

Navigationsmenü verwenden (im Video-Wiedergabemodus)

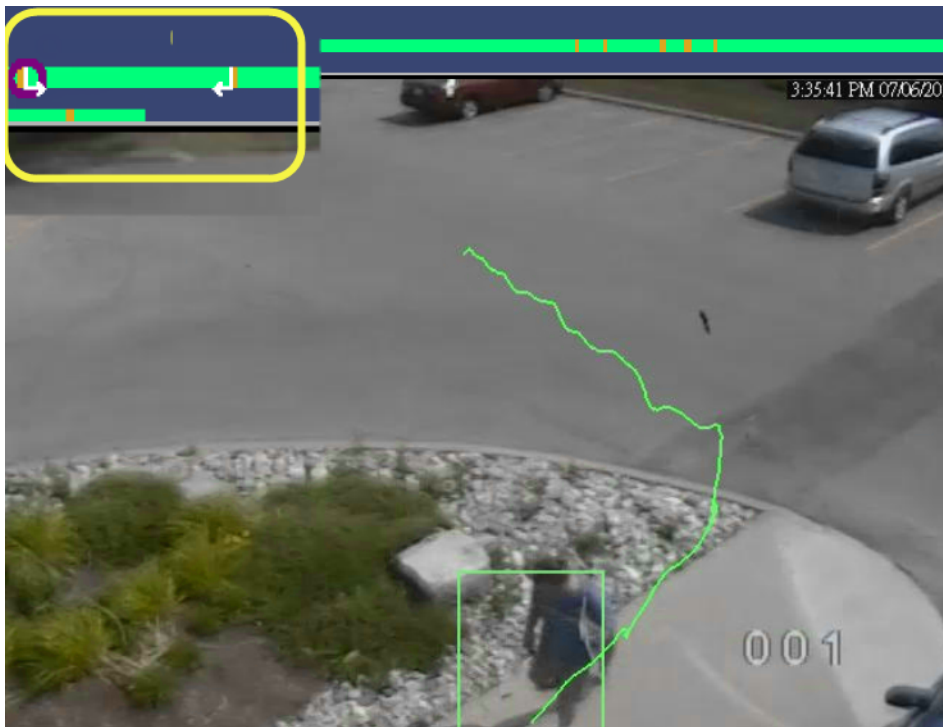

Abbildung 36. Navigationsschaltflächen

- Sie können zu einem Alarm, zu einer Aktivität (Bewegung) oder auch 10 Sekunden, 1 Sekunde oder 1 Bild vor- bzw. zurückgehen.
- Steuert die Geschwindigkeit der Video- und Reverse-Wiedergabe.
- Schaltet vom Wiedergabemodus zurück in den Live-Modus.



Abbildung 37. Vorwärtsnavigation

Kameraansichtslayout

Im Kameraansichtslayout können Sie gleichzeitig mehrere Kameraansichten anzeigen. Sie können Symphony so konfigurieren, dass gleichzeitig bis zu 25 Kameras angezeigt werden. Es können mehrere Dialogfelder mit Mehrfachansichten gleichzeitig geöffnet sein.

Das Kameraansichtslayout setzt sich aus einzelnen Videofenstern zusammen, deren Darstellung einzeln angepasst werden kann. So können Sie beispielsweise festlegen, welche Aktivitäten bei Alarmereignissen auszuführen sind, welche Zeit- oder Navigationsleisten angezeigt werden usw. Das Verhalten jedes Videofensters kann individuell angepasst werden („[Video-Fenster-Eigenschaften anpassen](#)“ auf Seite 41).

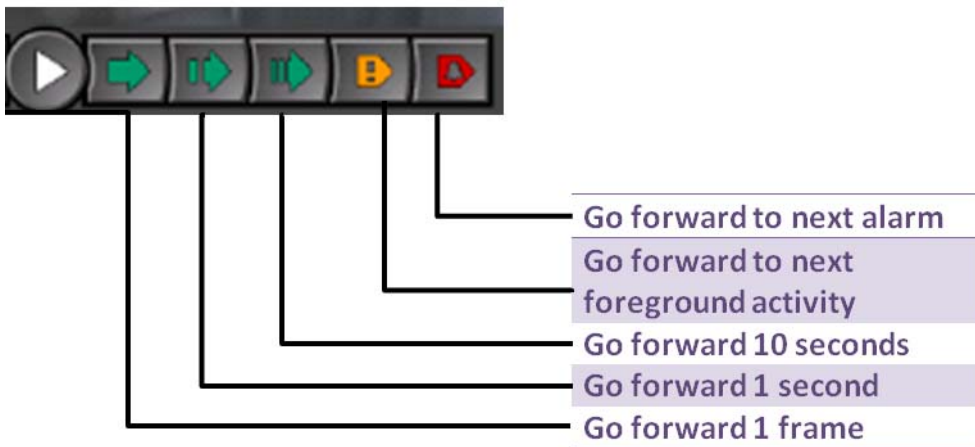
Bis Symphony Version 6.9 wurde das Kameraansichtslayout als Mehrfachansicht bezeichnet.



Abbildung 38. Kameraansicht – Beispiel mit 4 Fenstern

Je nach der jeweiligen Standardeinstellung in Ihren **Client-Einstellungen** können Kameraansichten als freie oder verankerte Ansicht geöffnet werden. Die Standardeinstellungen finden Sie in „[Symphony Client-Einstellungen](#)“, insbesondere unter der Registerkarte für „[Kameraansicht](#)“ auf Seite 55.

Vorgehensweise

So laden Sie eine Kameraansichtsanzeige:

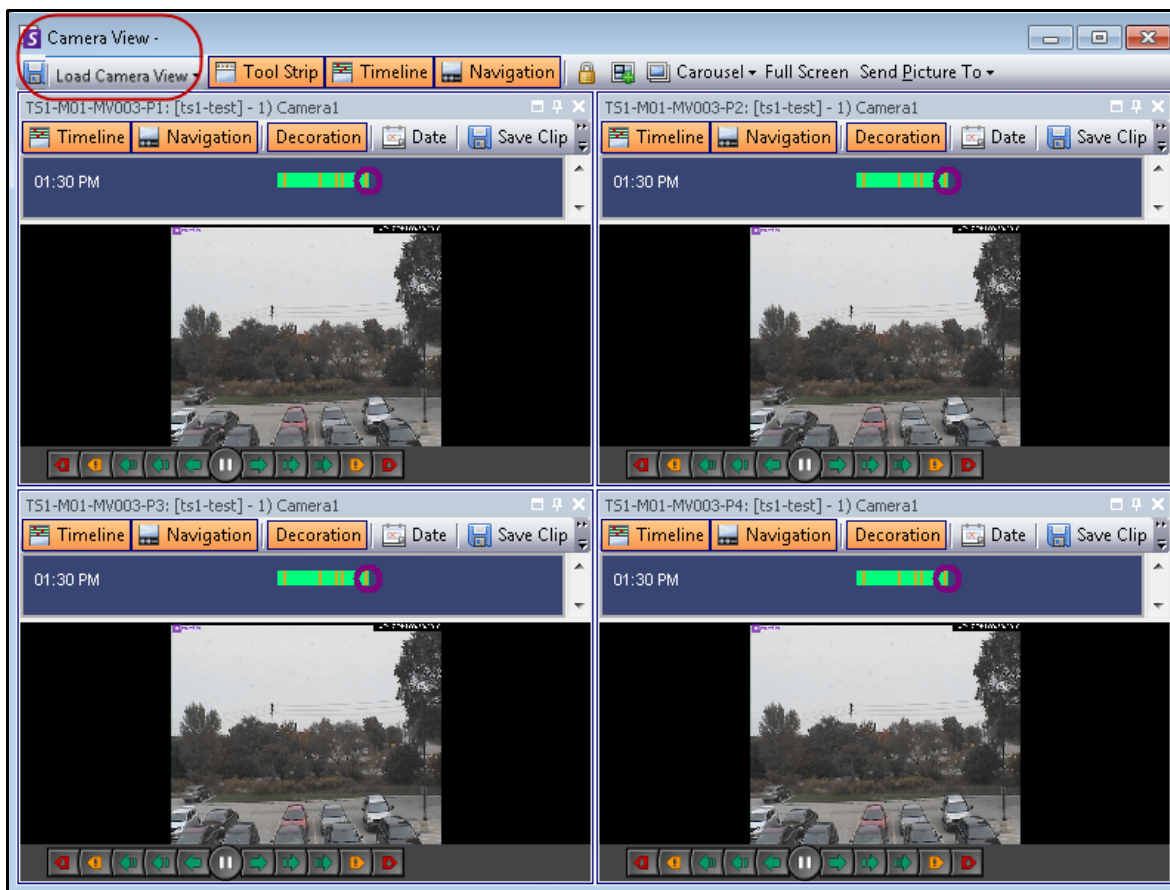
1. Klicken Sie in der Menü-Symbolleiste auf eines der Kameraansicht-Symbole (1, 4, 6, 9, 16, 25). Je nach der jeweiligen Standardeinstellung in Ihren **Client-Einstellungen** können Kameraansichten als freie oder verankerte Ansicht geöffnet werden.
2. (Optional) Um zwischen Standardansichten (freie oder verankerte Ansicht) zu wechseln, drücken Sie die **Strg-Taste** auf Ihrer Tastatur und klicken mit der Maus auf das Symbol der gewünschten Kameraansicht (1, 4, 6, 9, 16, 25).
3. Ziehen Sie Kameras aus dem **Lageplan**-Fenster oder dem **Gerätebaum**-Fenster in das Fenster der Kameraansicht.



Abbildung 39. Symbole der Kameraansicht

Vorgehensweise

So speichern Sie Ihre aktuell konfigurierte Kameraansicht für die spätere Verwendung:

1. Klicken Sie in der Symbolleiste auf das Symbol **Speichern**. Das Dialogfeld **Speichern als** wird geöffnet.

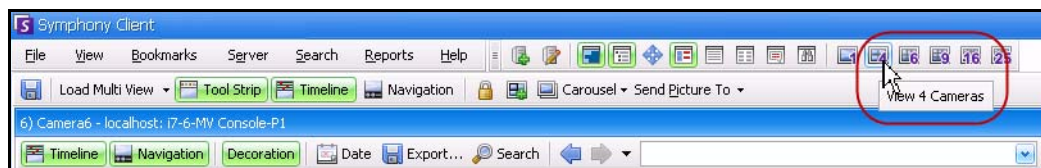

Abbildung 40. Symbol „Speichern als“ für Kameraansichten

2. Wählen Sie die Option **Neue Ansicht** und geben Sie in das benachbarte Feld einen Namen für die Ansicht ein.

3. Klicken Sie auf **OK**, um die Kameraansicht zu speichern.

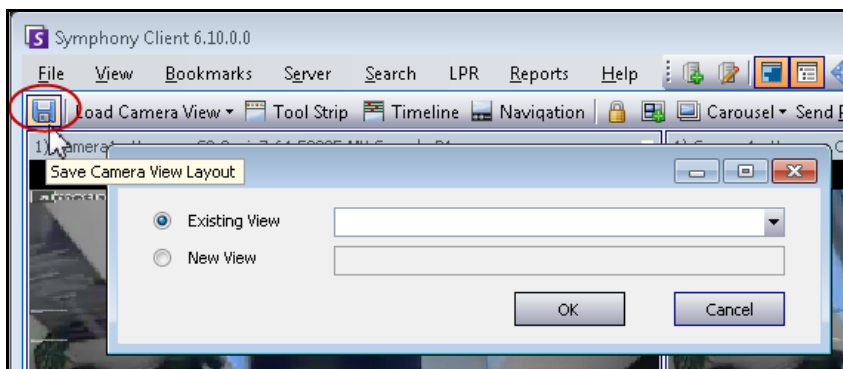

Abbildung 41. Kameraansicht gespeichert

So laden Sie eine gespeicherte Kameraansicht (Mehrfachansicht):

- Wählen Sie im Menü **Anzeigen Load Camera View Layout** (Kameraansichtslayout laden) und wählen Sie eine Ansichtsbezeichnung aus.

Oder

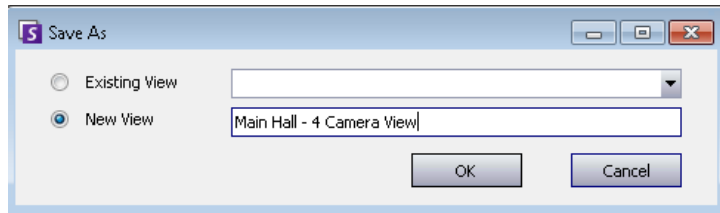
- Klicken Sie auf die Bezeichnung einer Kameraansicht im **Gerätebaum**.



Abbildung 42. Auflistung einer Kameraansicht im Gerätebaum

Freie Kameraansicht

Die **freie oder unverankerte Kameraansicht** wird in der Regel verwendet, wenn der Benutzer über mehrere Monitore verfügt. Das Fenster der freien Kameraansicht kann dabei auf den zweiten Monitor verschoben werden.

- Wählen Sie im Menü **Anzeigen** die Option **Freie Kameraansicht**.

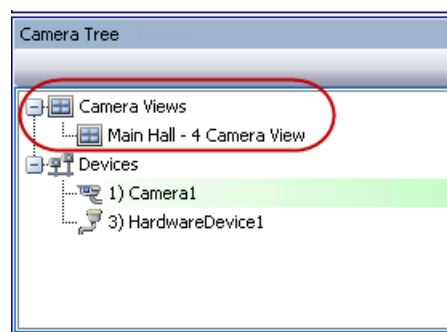
Verankerte Kameraansicht

- Wählen Sie im Menü **Anzeigen** die Option **Verankerte Kameraansicht**.

Vier aufgenommene Video-Streams gleichzeitig im Schnellvorlauf anzeigen

Unter Verwendung der Funktion **Zeiten in der Navigation sperren** können Sie 4 aufgenommene synchronisierte Video-Streams im Schnellvorlauf oder -rücklauf mit 16-facher Echtzeitgeschwindigkeit ansehen.



Abbildung 43. Vier Fenster – Sperren der Zeitnavigation aktiviert



Abbildung 44. Alle 4 Videos im Schnellvorlauf Die Meldung „Keine Aufnahmen gefunden“ wird im Fenster der Kamera angezeigt, für die kein Video für die jeweilige Zeit gefunden wurde

Wenn einige Kameras kein Video für die Startzeit haben, die der Benutzer angegeben hat, werden ein oder mehrere Fenster ein Video 1 Sekunde von einem zukünftigen Zeitpunkt anzeigen, während die Fenster synchronisieren.

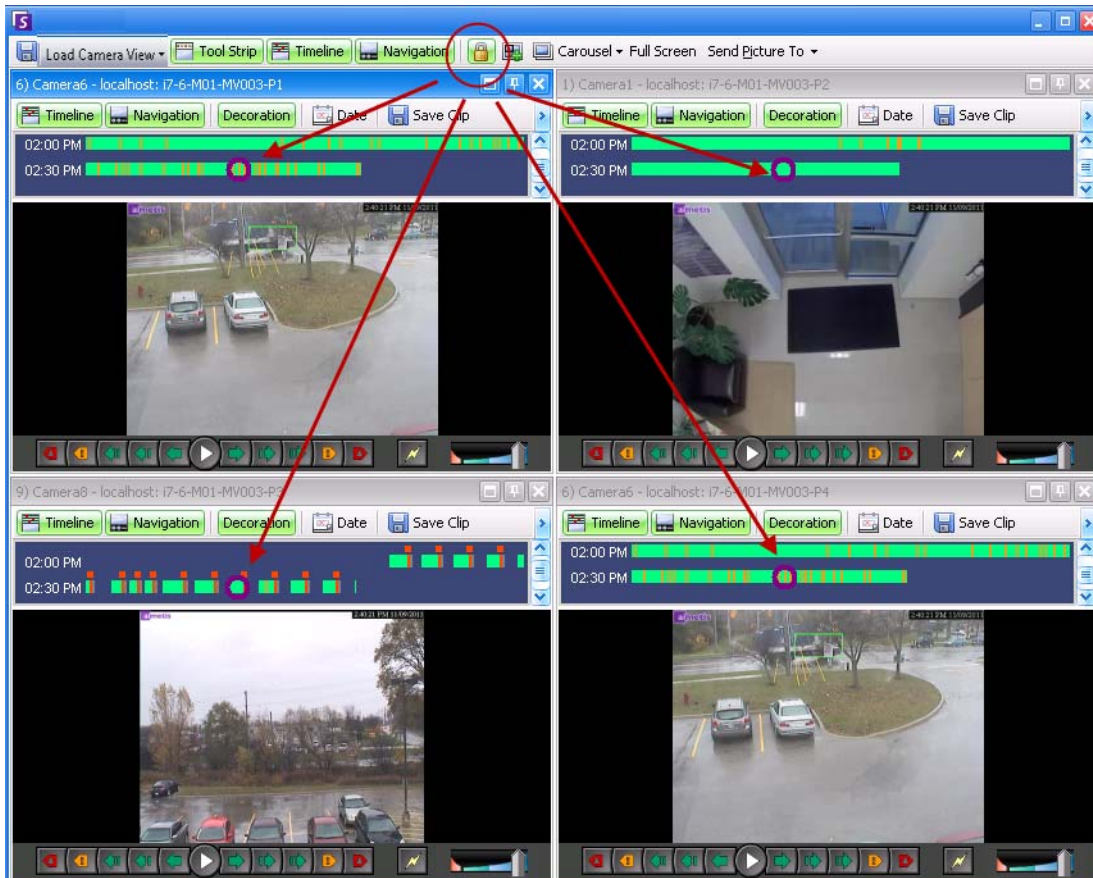
Video-Fenster-Eigenschaften anpassen

Die einzelnen Videofenster können erweitert konfiguriert werden. Videofenster können in der **Kameraansicht** (siehe „[Kameraansichtslayout](#)“ auf Seite 37) oder in der Hauptkonsole angezeigt werden.

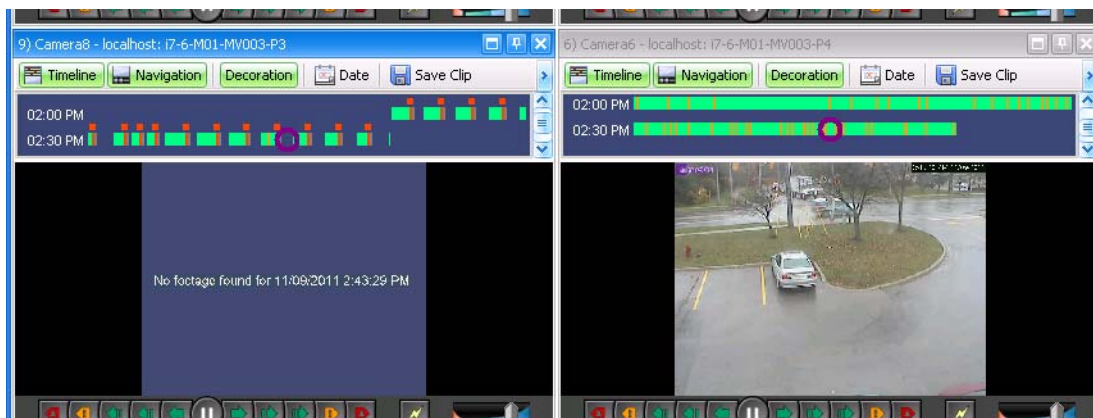
Vorgehensweise

So passen Sie Einstellungen für Kameraansichten an:

1. Machen Sie einen Rechtsklick auf das Bild im Video-Fenster und wählen Sie **Einstellungen**.
2. Das Dialogfeld **Kameraansicht Einstellungen** wird geöffnet. Es bietet verschiedene Einstellungen für:
 - Darstellung (z. B. Titel, Videodaten-Overlay)
 - Ansichten, die bei Auftreten einer Aktivität angezeigt werden können
 - Digitales Tracking (Heranzoomen einer Aktivität)
 - Globale Einstellungen (d. h. Anwenden von Änderungen auf alle Video-Fenster)

Registerkarte „Umgebung“



Abbildung 45. Dialogfeld „Kameraansicht Einstellungen“ mit aktiver Registerkarte „Umgebung“

- **Titel** – Zeigt die Kameranummer an.
- **Zeitleiste** – Legt fest, ob die Höhe der Zeitleiste automatisch angepasst werden soll.
- **Videodekoration Einblendung** – Aktiviert Videoanmerkungen.
- **Stream wählen** – Falls die Kamera mehrere Video-Streams sendet, können Sie auswählen, welcher Video-Stream angezeigt werden soll.
- **Anzeigemodus** – Gibt vor, wie Symphony Client Videodaten der Kamera im Fenster anzeigt. Wenn Videos nicht ordnungsgemäß wiedergegeben werden, ändern Sie den **Anzeigemodus**. Es gibt Videokarten, die nicht alle Videoanzeigemodi unterstützen. RGB-Anzeigemodi benötigen mehr Prozessorleistung als der Standardanzeigemodus.

Registerkarte „Aktivität“

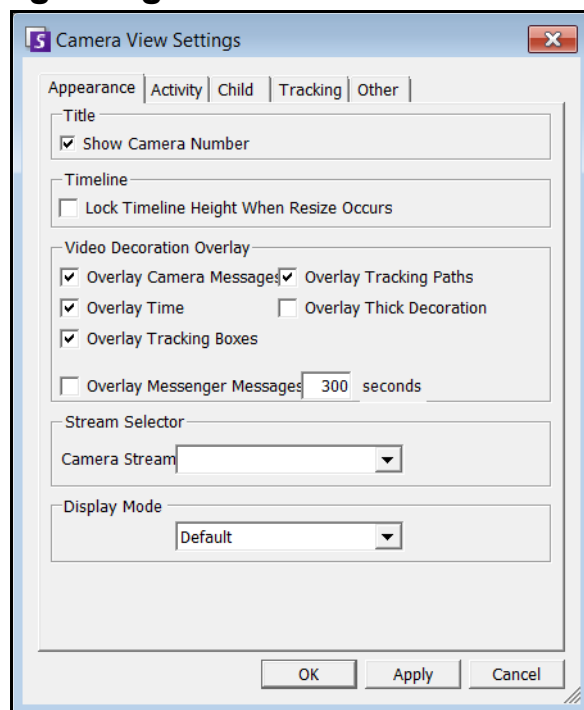

Abbildung 46. Dialogfeld „Kameraansicht Einstellungen“ mit aktiver Registerkarte „Aktivität“

- „Ereignis“
- „Anzeige“
- „Aktion“ auf Seite 43
- „Beispiel 1“ auf Seite 44

Ereignis

Sie können festlegen, dass Videofenster im Falle eines Ereignisses automatisch in eine bestimmte Ansicht umgeschaltet werden.

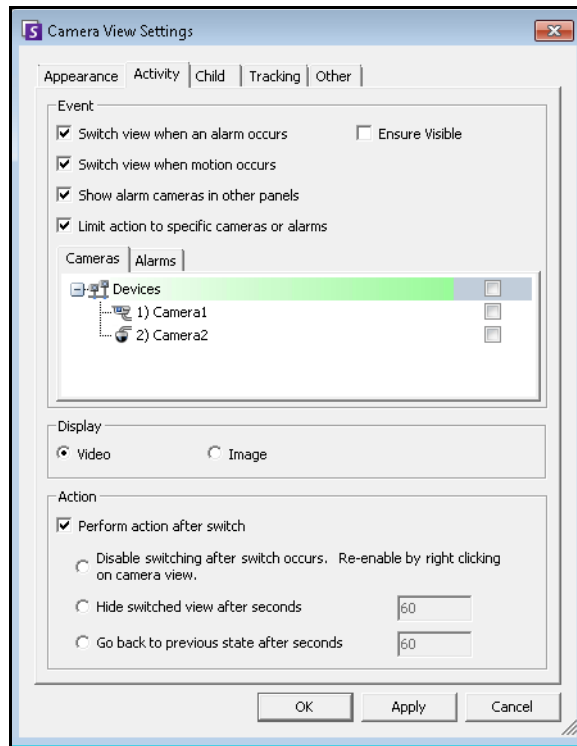
- Das Ereignis, welches den Wechsel bewirkt, kann ein Alarm sein (definiert in „Regeln“) oder eine Bewegung (festgestellt von Bewegungsanalyse-Engines wie VE150, VE160, VE250). Ein Alarm kann auch von einem E/A-Gerät stammen, das einer Kamera zugewiesen ist.
- **Aktion nur bei folgenden Kameras durchführen** – Wenn Sie mit mehreren Farmen/Servern/Kameras verbunden sind, können Sie hier festlegen, dass der automatische Wechsel der Ansicht nur für einen Teil der Kameras erfolgen soll. Sie können die entsprechenden Kameras auswählen. Dies empfiehlt sich, wenn Sie die 4-fach-Darstellung geöffnet haben und 1000 Kameras überwachen, bei denen es kaum Aktivität gibt. Sie können die 4-fach-Darstellung in einer Mehrfachansicht so konfigurieren, dass die Videos von den letzten vier Kameras angezeigt werden, bei denen eine Aktivität stattgefunden hat.

Anzeige

Hier wählen Sie aus, ob automatisch zum Live-Video oder auf das Standbild umgeschaltet werden soll.

Aktion

Nach dem Umschalten zu einer Ansicht kann eine Aktion ausgeführt werden:

- **Umschalten deaktivieren nach Umschalten** – Ein Beispiel: Ein Videofenster wird umgeschaltet, und der Bediener wendet sich dieser Kamera zu. Kurz darauf wird ein Alarm an einer anderen Kamera ausgelöst, woraufhin die Ansicht zu dieser Kamera wechselt. Der Bediener würde sich über das automatische Umschalten der Ansicht ärgern. In diesem Fall wäre es ggf. sinnvoll, **das erneute Umschalten unmittelbar nach einem Umschaltvorgang zu deaktivieren**. Wenn diese Option aktiviert ist, muss der Bediener jedoch mit der rechten Maustaste auf die Live-Ansicht klicken und die Menüoption **Auto-Umschaltung aktivieren** wählen, um das Umschalten zu reaktivieren.
- **Automatisch ausblenden nach Umschalten (s)** – Wenn die Anzeige nur im Falle eines relevanten Ereignisses aktiv sein soll, aktivieren Sie diese Option. Solange kein Ereignis vorliegt, ist das Fenster schwarz und es wird die Meldung „Warte auf Ereignis“ eingeblendet. Im Falle eines Ereignisses werden im Fenster das Video sowie ein Countdown-Zähler eingeblendet, der anzeigt, nach wie vielen Sekunden wieder in den Status „Warte auf Ereignis“ gewechselt wird. Nach wie vielen Sekunden von der Live-Ansicht zum schwarzen Bildschirm gewechselt wird, legen Sie im Textfeld fest.
- **Go back to previous state after seconds** (Rückkehr in früheren Zustand nach Sekunden) – Im Beispielszenario sehen Sie gerade ein Live-Video (oder eine Aufzeichnung) für Kamera 1 an. Das Fenster schaltet um und zeigt einen von Kamera 2 ausgelösten Alarm an. Sechzig Sekunden später kehrt Kamera 1 zurück in den vorherigen Zustand, d. h., sie spielt weiter das Live-Video (oder die Aufzeichnung) von Kamera 1 ab.

Hinweis: Symphony schaltet ein Videofenster nicht automatisch auf eine Kamera, die bereits in einem anderen Kamerafenster in dieser Mehrfachansicht angezeigt wird.

Nachdem ein Videofenster automatisch umgeschaltet worden ist, schaltet es acht Sekunden lang nicht zu einer anderen Kamera um.



Wenn aufgrund einer Aktivität mehrere Videofenster in einer Mehrfachansicht umschalten würden, wird nur eines umgeschaltet (das Fenster, für welches das letzte Umschalten am weitesten zurückliegt). Die Mehrfachansichten arbeiten unabhängig voneinander. Das bedeutet, dass in zwei verschiedenen Mehrfachansichten möglicherweise dieselbe Kamera angezeigt wird, wenn Sie für zwei Kameras in verschiedenen Mehrfachansichten das automatische Umschalten bei Aktivität eingerichtet haben.

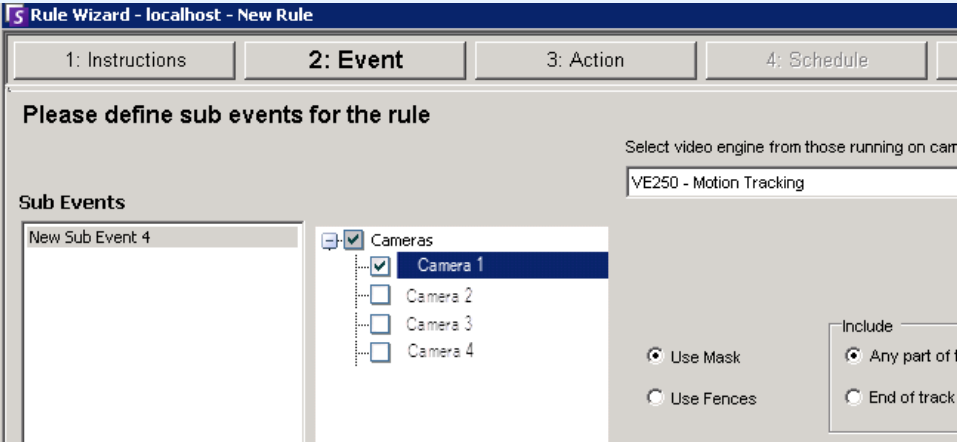

Wichtig: Klicken Sie zum *einmaligen* Ausblenden der Ansicht bis zum nächsten Ereignis mit der rechten Maustaste auf das Video-Fenster und wählen Sie **Anzeige aus bis nächstes Ereignis**.

Beispiel 1	Alarm zum Starten mehrerer Kameras
	<p>Ein Einbrecher kommt durch die Tür und betritt den Raum.</p> <ul style="list-style-type: none"> • Kamera 1 ist auf die Tür ausgerichtet. • Kameras 2, 3 und 4 zeigen den Innenraum im Bereich der Tür. • In Symphony Client werden aktuell 2 x 2 Mehrfachansichten ohne Kameras angezeigt <p>Aufgabe:</p> <ul style="list-style-type: none"> • Stellen Sie Symphony so ein, dass das Bild von Kamera 1 sofort als Mehrfachansicht gezeigt wird, wenn ein Alarm ausgelöst wird, und dass die Kameras neben der Tür ebenfalls sofort angezeigt werden, wenn ein Alarm bei Kamera 1 ausgelöst wird. <p>Regeln im Reglassistenten festlegen</p> <ol style="list-style-type: none"> 1. Im Reglassistenten ist Kamera 1, die auf die Tür ausgerichtet ist, ausgewählt. Bei Bedarf können der entsprechende Algorithmus und die Maske eingestellt werden.  <p>Abbildung 47. Reglassistent – Event</p> <ol style="list-style-type: none"> 2. Klicken Sie auf Weiter. 3. In der Registerkarte Alarm wählen Sie alle Kameras aus, deren Bilder angezeigt werden sollen, wenn ein Alarm bei Kamera 1 ausgelöst wird. In diesem Beispiel wollen Sie die Bilder der Kameras 2, 3 und 4 sehen, wenn ein Alarm an Kamera 1 ausgelöst wird.

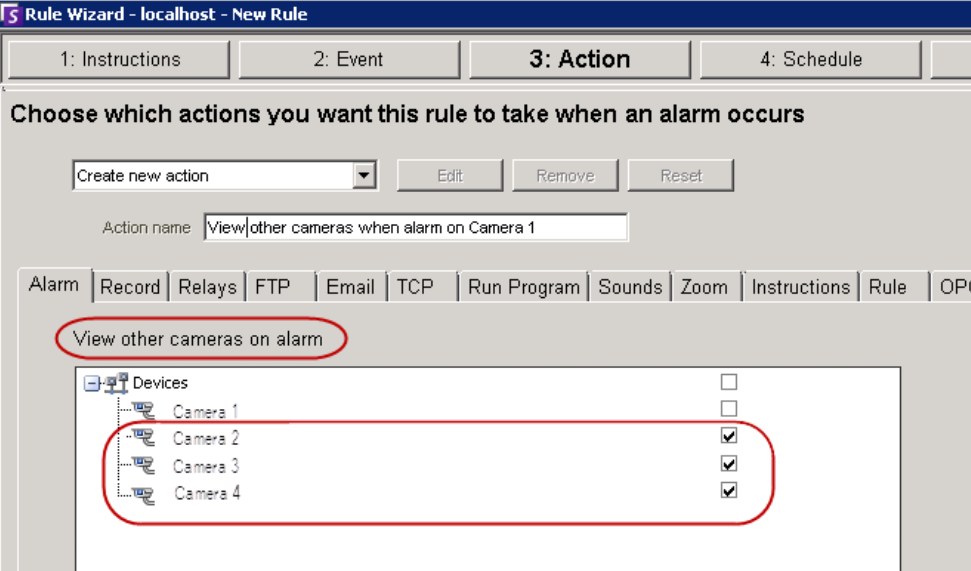
Beispiel 1	Alarm zum Starten mehrerer Kameras (Fortsetzung)							
								
	<p style="text-align: center;">Abbildung 48. Regelassistent – Registerkarte „Alarm“ (andere Kameras bei Alarm anzeigen)</p> <ol style="list-style-type: none"> 4. Klicken Sie auf Weiter und stellen Sie den Zeitplan ein. 5. Klicken Sie auf Speichern, um den Namen der Regel für dieses Szenario zu speichern. 6. Klicken Sie auf OK, um das Dialogfeld „Serverkonfiguration“ zu schließen. <p>Kameraansichtsfenster einrichten:</p> <ol style="list-style-type: none"> 1. Klicken Sie in einer Kameraansicht (zum Beispiel 2x2) NUR mit der rechten Maustaste auf das erste Fenster (Fenster 1). <table border="1" data-bbox="625 1369 927 1556" style="margin-left: auto; margin-right: auto;"> <tr> <td>Panel 1</td> <td>Panel 2</td> </tr> <tr> <td> </td> <td> </td> </tr> <tr> <td>Panel 3</td> <td>Panel 4</td> </tr> <tr> <td> </td> <td> </td> </tr> </table> <ol style="list-style-type: none"> 2. Wählen Sie im Kontextmenü die Option Einstellungen. Das Dialogfeld Kameraansicht-Einstellungen wird angezeigt. 3. Klicken Sie auf die Registerkarte Aktivität. 4. Markieren Sie das Kontrollkästchen Ansicht bei ausgelöstem Alarm wechseln. 5. Markieren Sie das Kontrollkästchen Alarmkameras in anderen Fenstern anzeigen. (Mit dieser Option werden alle anderen Fenster in der Mehrfachansicht dazu gezwungen, die Bilder der Kameras in Verbindung mit Kamera 1 anzuzeigen. Bedenken Sie, dass im Regelassistenten die Kameras 2, 3 und 4 zum Anzeigen ausgewählt wurden, sollte ein Alarm an Kamera 1 ausgelöst werden.) 	Panel 1	Panel 2			Panel 3	Panel 4	
Panel 1	Panel 2							
Panel 3	Panel 4							

Beispiel 1

Alarm zum Starten mehrerer Kameras (Fortsetzung)



Abbildung 49. Dialogfeld „Kundenansicht-Einstellungen“ – Registerkarte „Aktivität“

Wenn an Kamera 1 ein Alarm ausgelöst wird, wird Fenster 1 das Bild von Kamera 1 anzeigen UND die anderen Fenster werden die Bilder der Kameras 2, 3 und 4 anzeigen.

Panel 1	Panel 2
Image from Camera 1	Image from Camera 2
Panel 3	Panel 4
Image from Camera 3	Image from Camera 4

Registerkarte „Slave“

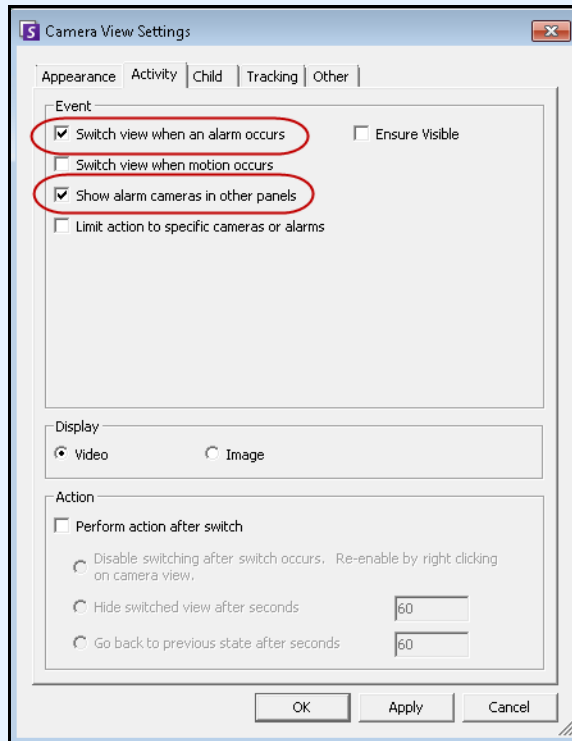

Abbildung 50. Registerkarte „Slave“

Sie können festlegen, dass in einem Videofenster immer das aktuelle Alarmbild für die Kamera erscheint, welche in einem anderen Videofenster (Master-Videofenster) angezeigt wird. Wenn Sie die im Master-Videofenster angezeigte Kamera ändern (automatisch oder manuell), schaltet das untergeordnete Videofenster auf den letzten Alarm um.

Vorgehensweise

So zeigen Sie eine Liste der aktuellsten Alarm-/Bewegungsbilder an:

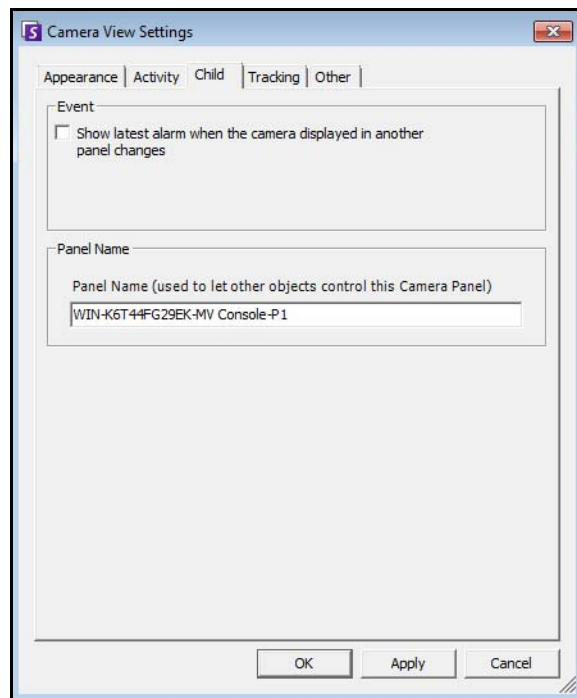
- Wählen Sie im Menü **Anzeigen** in der Hauptkonsole die Option **Letzte Alarme/Bewegungs-JPEGs**. Das Dialogfeld **Letzte Alarme/Bewegungs-JPEGs** wird geöffnet.

Registerkarte „Tracking“



Abbildung 51. Registerkarte „Tracking“

- Hier können Sie das digitale Tracking aktivieren. Das bedeutet, dass die Client-Software das Bild bei Aktivität automatisch heranzoomt.

Registerkarte „Andere“

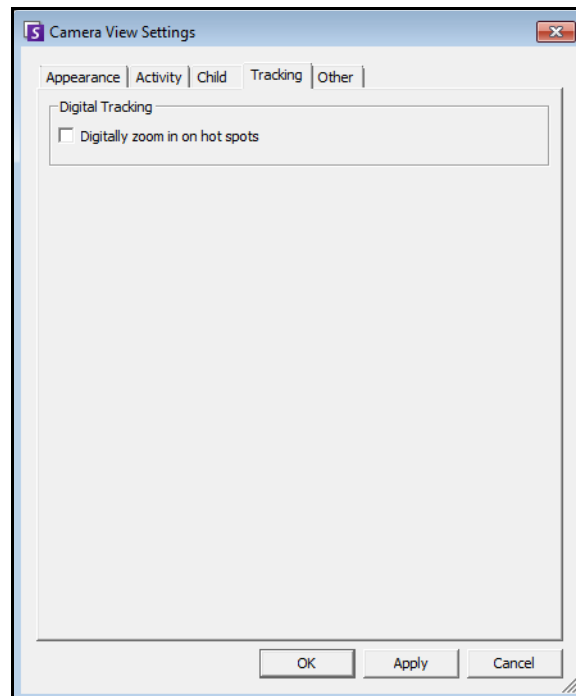

Abbildung 52. Registerkarte „Andere“

- Wendet in anderen Registerkarten ausgewählte Änderungen auf alle Video-Fenster an.

Symphony Client-Einstellungen

Sie können zahlreiche clientseitige Einstellungen für einzelne Benutzer vornehmen. Diese Einstellungen wirken sich nicht auf den Symphony-Server direkt, sondern nur auf die Darstellung der Symphony-Server-Informationen aus. Sie können festlegen, wie die Informationen in Symphony dargestellt werden und wie das Programm auf bestimmte Situationen reagiert.

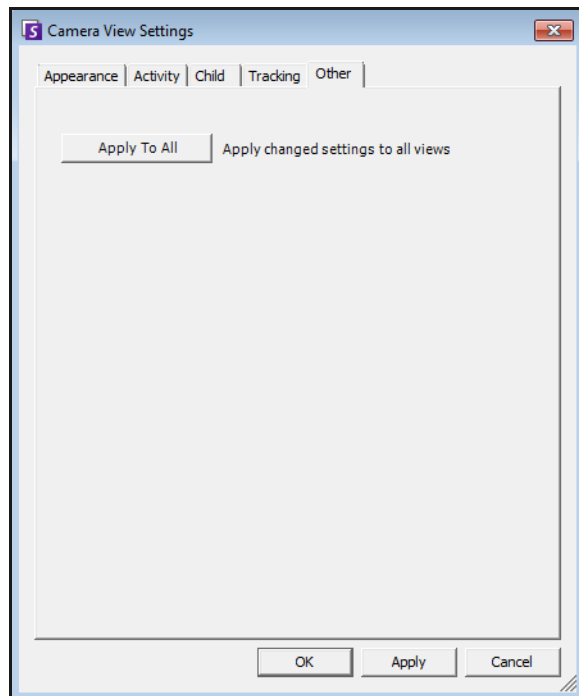
Vorgehensweise

So greifen Sie auf das Dialogfeld „Symphony-Client-Einstellungen“ zu:

- Wählen Sie im Menü **Ansicht** die Option **Einstellungen**. Das Dialogfeld **Symphony-Client-Einstellungen** wird geöffnet und die Registerkarte **Start** ist aktiv.

Inbetriebnahme

Hier können Sie für den aktuellen Benutzer das Standardlayout, das beim Starten geladen wird, definieren.

- Sie können festlegen, dass ein Benutzer Identifikationsdaten beim Start von Symphony Client eingeben muss. Aktivieren Sie dazu das Kontrollkästchen **Anmeldeinformationen beim Start von Symphony Client abfragen**.
- Beim klassischen Layout werden die Hauptkonsole sowie die Fenster **Lageplan**, **Gerätebaum**, **Alarmprotokoll** und **Anwendungsprotokoll** angezeigt.



Abbildung 53. Registerkarte „Start“ zum Auswählen eines Layouts

Anzeige

- Im Bereich **Symphony Client** können Sie einstellen, dass Symphony Client im Alarmfall in Standardbildschirmgröße angezeigt wird.
- Im Bereich **Anwendungsprotokoll** können Sie konfigurieren, wie Meldungen im Fenster **Anwendungsprotokoll** angezeigt werden. **Ausführlich** gibt an, dass eine große Menge an Informationen angezeigt wird.
- Im Bereich **Dialogpräferenzen** können Sie alle Dialogfelder in ihren werkseitigen Zustand zurücksetzen, sodass sie die Hilfeinformationen mit der Option **Meldung nicht erneut anzeigen** anzeigen.

Vorgehensweise

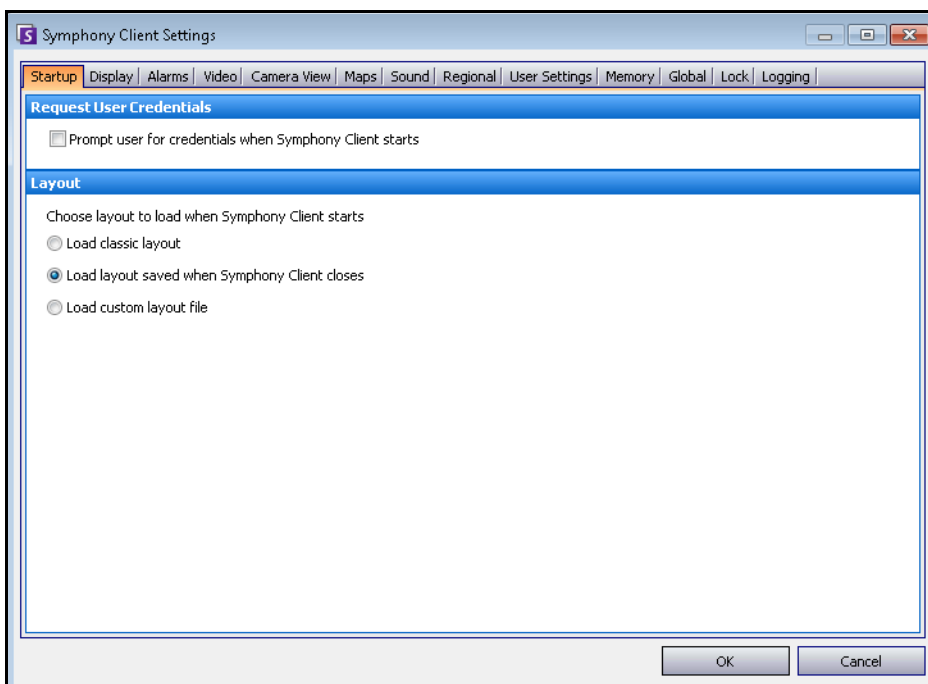
So greifen Sie auf das Dialogfeld „Symphony-Client-Einstellungen“ zu:

1. Wählen Sie im Menü **Ansicht** die Option **Einstellungen**. Das Dialogfeld **Symphony Client Einstellungen** wird geöffnet.
2. Klicken Sie auf die Registerkarte **Anzeige**.



Abbildung 54. Registerkarte „Anzeige“ mit Einstellungen für Dialogfelder

Alarmer

- Im Bereich **Alarmerbenachrichtigung** legen Sie fest, ob nach einem Alarm (Regelverletzung) ein Dialogfeld geöffnet oder ob ein Alarmsymbol im Infobereich der Taskleiste angezeigt werden soll.
- Im **Alarmerbereich** können Sie anpassen, in welcher Farbe Alarmer in der Zeitleiste dargestellt und welche Alarmer im Alarmprotokoll nach **Regeln** angezeigt werden sollen. Standardmäßig werden Alarmer in der Zeitleiste durch einen roten Punkt gekennzeichnet und alle Regelverletzungen im Alarmprotokoll angezeigt. In einer angepassten Zeitleiste lassen sich Ereignisse leichter wiederfinden. Sie können den einzelnen Regeln Farben für die Darstellung in der Zeitleiste zuweisen.

Vorgehensweise

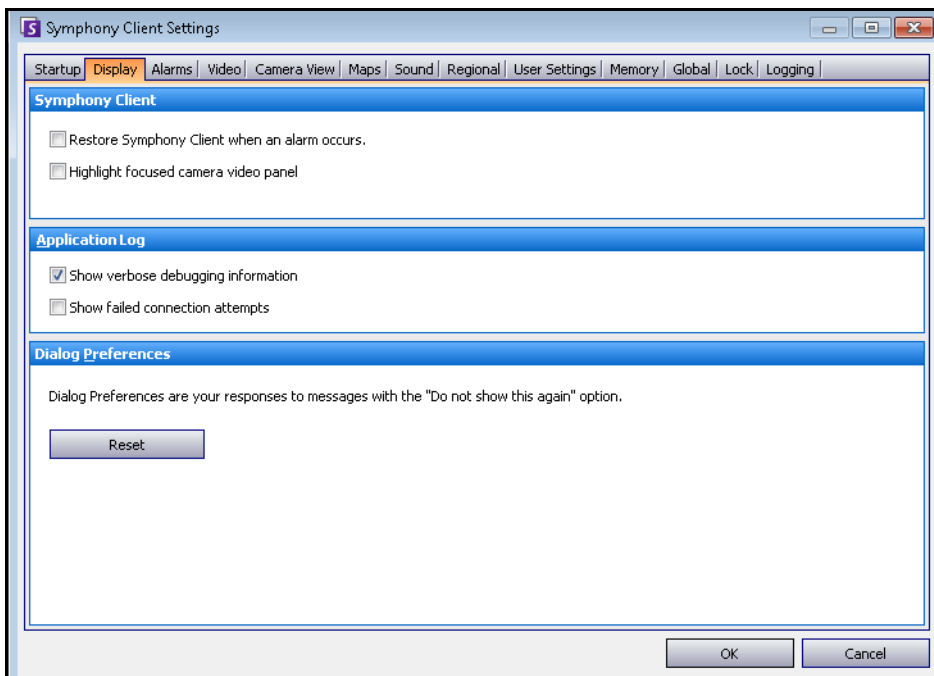
So greifen Sie auf das Dialogfeld „Symphony-Client-Einstellungen“ zu:

1. Wählen Sie im Menü **Ansicht** die Option **Einstellungen**. Das Dialogfeld **Symphony Client Einstellungen** wird geöffnet.
2. Klicken Sie auf die Registerkarte **Alarmer**.



Abbildung 55. Registerkarte „Alarmer“

Video

- Im Bereich **PTZ Bewegung** können Sie das Bewegungsverhalten von Dome-Kameras in der Live-Ansicht definieren.
- Im Bereich **Standard-Videodekorationen** können Sie festlegen, wie Bilder mit Videoanmerkungen, beispielsweise Zeitangaben oder Meldungen, angezeigt werden. Standardmäßig legt Symphony Felder und Pfade über das Live-Video. Sie können die Videodekorationen in Symphony ein- und ausschalten. Dies wirkt sich nur auf die Anzeige von Live-Videos aus. Die Aufzeichnung von Videos in Symphony wird dadurch nicht verändert.
 - Dekorationsinformationen werden immer separat gespeichert und nicht direkt auf die Videobilder geschrieben.
 - Diese Client-Einstellung gilt nicht für andere Benutzer. Ein und dasselbe Video kann von einem Symphony Client-Benutzer mit Dekorationen und von einem anderen Benutzer ohne Dekorationen angesehen werden.
 - Diese Einstellung gilt auch für die Videowiedergabe. Sie können auch festlegen, ob Dekorationen bei der Wiedergabe von aufgezeichneten Videos eingeblendet werden.
- Unter **Rendermodus** legen Sie fest, wie Videos von Symphony Client gerendert werden sollen. Wenn Videos nicht ordnungsgemäß wiedergegeben werden, ändern Sie den Rendermodus. Es gibt Videokarten, die nicht alle Videorendermodi unterstützen. RGB-Rendermodi benötigen mehr Prozessorleistung als der standardmäßige Rendermodus.
- **Direct connect to camera** (Direktverbindung mit Kamera) – Gestattet in Abhängigkeit von der Kamera das Herstellen einer direkten Verbindung mit der Kamera anstatt mit dem Server, wenn in der Kamerakonfiguration das Kontrollkästchen **Support Direct Connect** (Direktverbindung unterstützen) aktiviert wurde. Siehe **Aimetis-Symphony-Verwaltungshandbuch**.

Wichtig: In Versionen vor 6.8 lag die Standardeinstellung bei **Standard-Video-Rendermodus**. Wenn Ihr Video nicht mit dem **kundenspezifischen Video Mischen-Rendermodus 9** abgespielt wird, wählen Sie **Standard-Video-Rendermodus** aus der Dropdown-Liste **Rendermodus** aus.

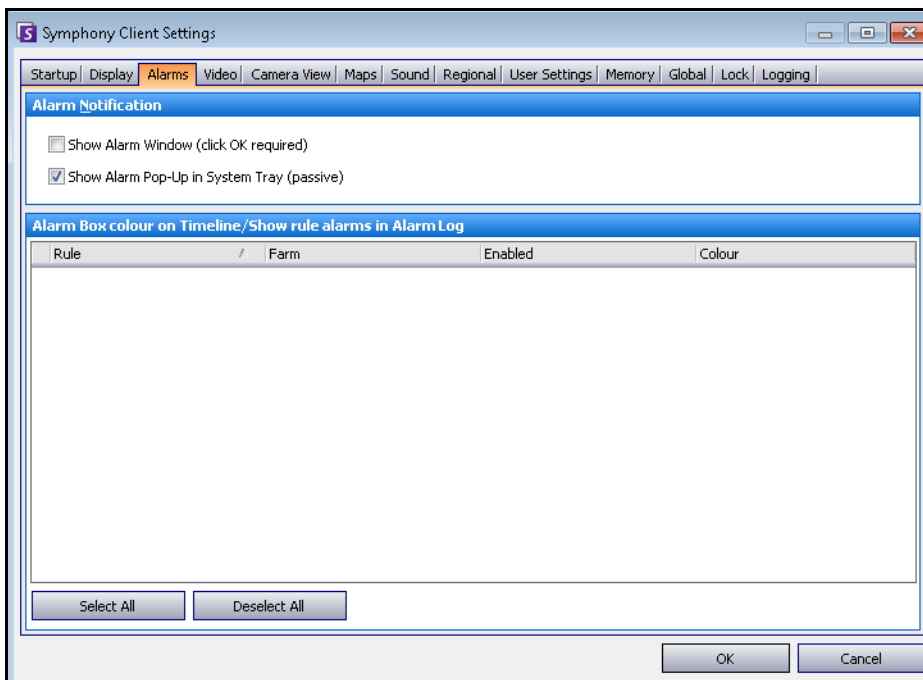
Vorgehensweise

So greifen Sie auf das Dialogfeld „Symphony-Client-Einstellungen“ zu:

1. Wählen Sie im Menü **Ansicht** die Option **Einstellungen**. Das Dialogfeld **Symphony Client Einstellungen** wird geöffnet.
2. Klicken Sie auf die Registerkarte **Video**.



Abbildung 56. Registerkarte „Video“

Kameraansicht

- In Symphony können Sie einen geteilten Bildschirm oder eine virtuelle Videomatrix öffnen, die bis zu 25 Kameras gleichzeitig anzeigen kann. Dafür benötigt der Client-PC umfangreiche CPU-Ressourcen.
- **Im Abschnitt „Bildrate“** können Sie konfigurieren, ob für die **Kameraansicht** eine verminderte Bildrate verwendet werden soll, um die CPU-Auslastung auf dem Client-PC zu verringern.
- **Im Abschnitt „Camera view tool button default behaviour“** (Standardverhalten der Schaltfläche Kameraansicht) können Sie das Standardlayout der Kameraansicht beim Start von Symphony Client festlegen (frei oder verankert).

Vorgehensweise

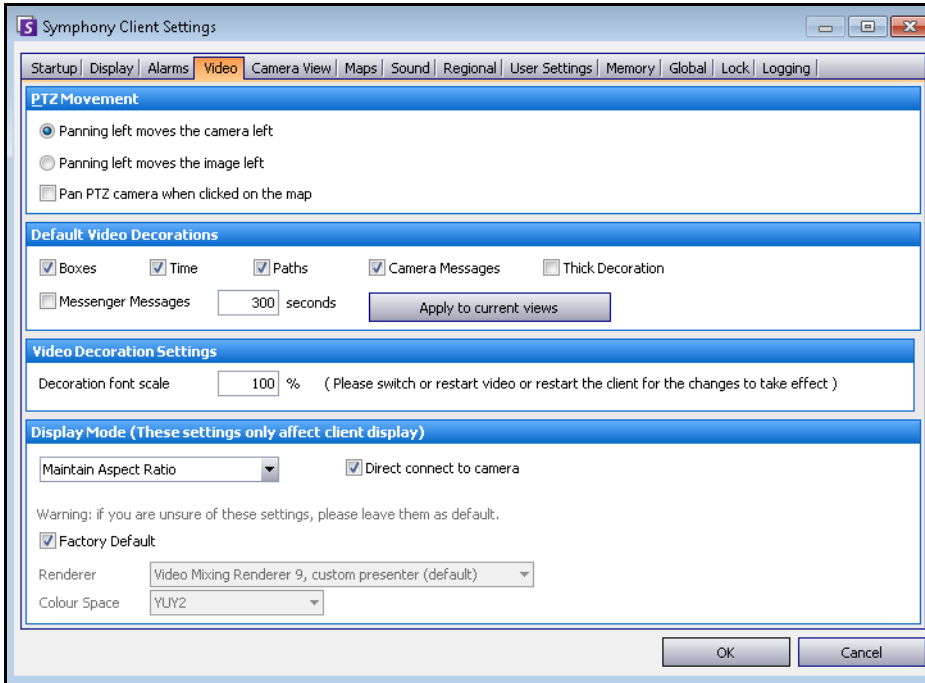
So greifen Sie auf das Dialogfeld „Symphony-Client-Einstellungen“ zu:

1. Wählen Sie im Menü **Ansicht** die Option **Einstellungen**. Das Dialogfeld **Symphony Client Einstellungen** wird geöffnet.
2. Klicken Sie auf die Registerkarte **Kameraansicht**.



Abbildung 57. Registerkarte „Kameraansicht“

- Bis Symphony Version 6.9 wurde die Registerkarte **Kameraansicht** als Registerkarte **Mehrfachansicht** bezeichnet.

Lagepläne

Sie legen fest, wie Alarme auf **Lageplänen** angezeigt werden. Zum Beispiel das Blinken für eine vorgegebene Anzahl an Sekunden, wenn ein Alarm ausgelöst wird, oder permanentes Aufleuchten, bis ein Alarm angenommen wurde.

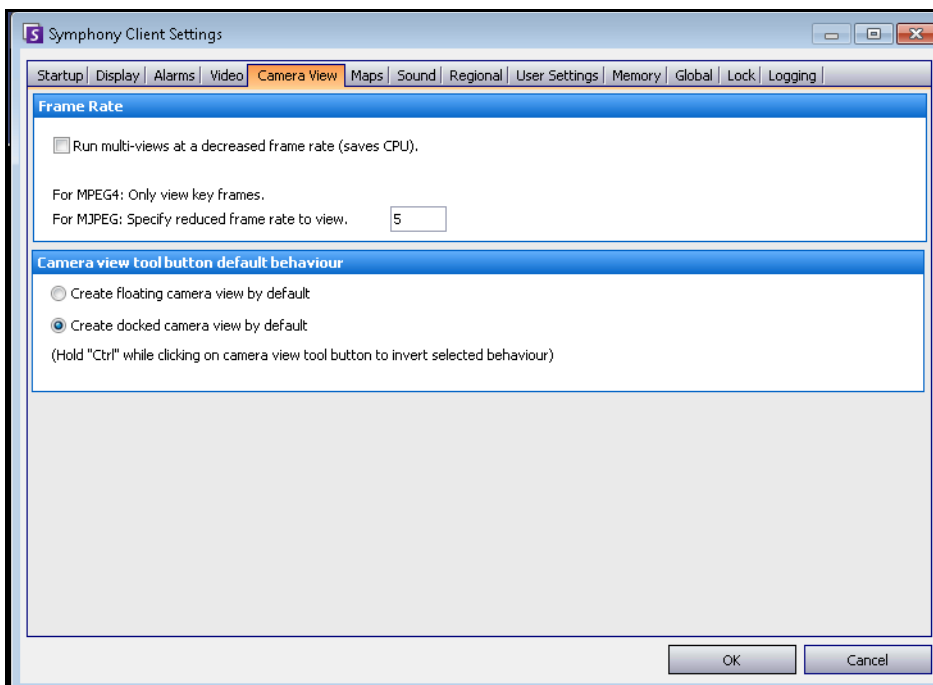
Vorgehensweise

So greifen Sie auf das Dialogfeld „Symphony-Client-Einstellungen“ zu:

1. Wählen Sie im Menü **Ansicht** die Option **Einstellungen**. Das Dialogfeld **Symphony Client Einstellungen** wird geöffnet.
2. Klicken Sie auf die Registerkarte **Lagepläne**.



Abbildung 58. Registerkarte „Lagepläne“

Sound

Sie können die Sound-Konfiguration in Symphony Client anpassen.

- Im Abschnitt **Streaming-Ton** definieren Sie die Audiowiedergabe für Live-Videos und aufgezeichnete Videos in Symphony Client.
- Unter **Ereignistone** können Sie festlegen, welche Sounddatei bei Alarmen standardmäßig abgespielt wird.
- **Anhaltender Sound bei Alarmen** – Jede Regel kann (zusätzlich zu dem vorhandenen Sound) einen anhaltenden Sound haben, der erzeugt wird, bis der entsprechende Alarm basierend auf der anwendbaren Regel angenommen wurde. Die Sounddatei (WAV) wird kontinuierlich abgespielt. Das Kontrollkästchen **Bei ausgelöstem Alarm Sound abspielen** muss ausgewählt werden, damit ein Sound abgespielt wird. Wenn vorhandene Sounds abgespielt werden, wird die Wiedergabe dieser Sounds durch das Aufheben der Markierung bei dem Kontrollkästchen **Bei ausgelöstem Alarm Sound abspielen** eingestellt.

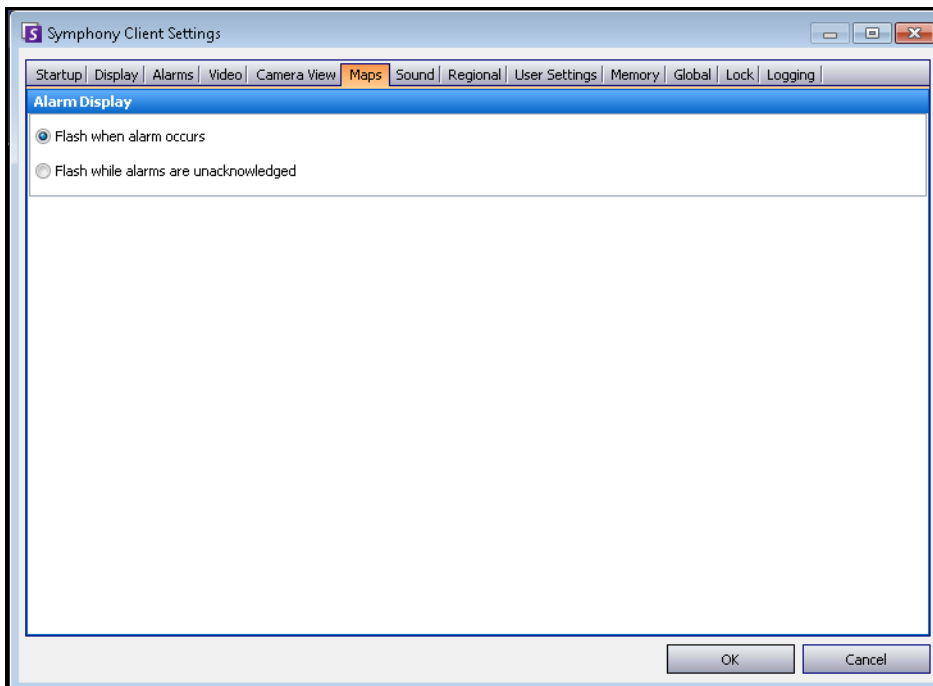
Vorgehensweise

So greifen Sie auf das Dialogfeld „Symphony-Client-Einstellungen“ zu:

1. Wählen Sie im Menü **Ansicht** die Option **Einstellungen**. Das Dialogfeld **Symphony Client Einstellungen** wird geöffnet.
2. Klicken Sie auf die Registerkarte **Sound**.



Abbildung 59. Registerkarte „Sound“

Regionales

- Sie können die Sprache von Symphony Client festlegen. Standardmäßig verwendet Symphony Client Ihre Windows-Systemsprache. Sollte Ihr Windows-System eine Sprache verwenden, die Symphony Client nicht unterstützt, wird automatisch Englisch ausgewählt.
- Sie können auch die Datums- und Zeitanzeige in Symphony Client anpassen, indem Sie ein Format im Dropdown-Feld **Datumsformat** wählen und ggf. das Kontrollkästchen **24-Stunden-Anzeige nutzen** aktivieren.

Vorgehensweise

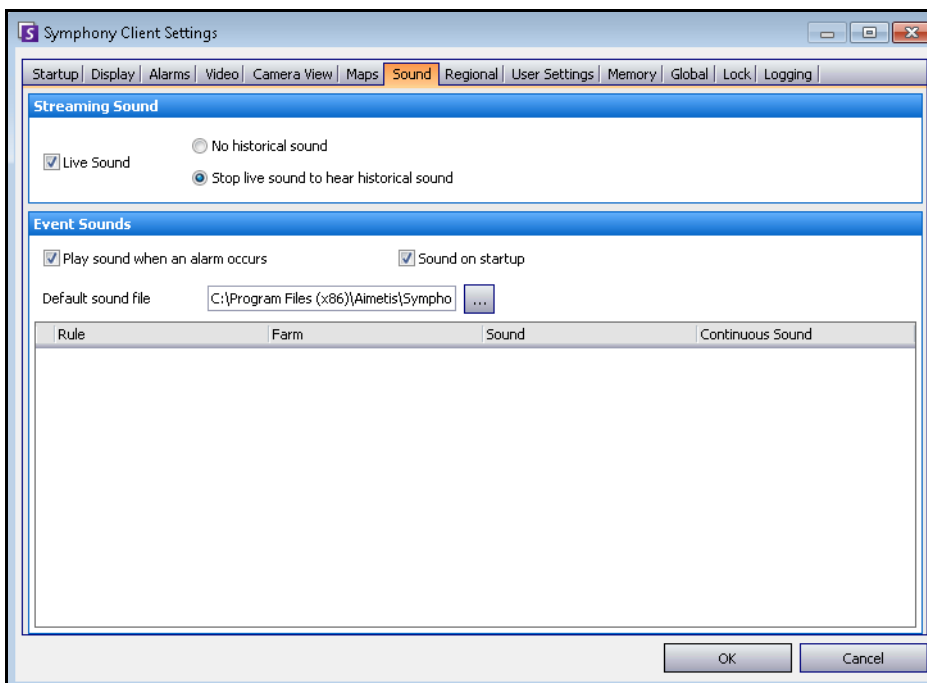
So greifen Sie auf das Dialogfeld „Symphony-Client-Einstellungen“ zu:

1. Wählen Sie im Menü **Ansicht** die Option **Einstellungen**. Das Dialogfeld **Symphony Client Einstellungen** wird geöffnet.
2. Klicken Sie auf die Registerkarte **Regionales**.



Abbildung 60. Registerkarte „Regionales“

Benutzereinstellungen

Sie können direkt die Initialisierungsdatei (.ini) ändern, in der alle benutzerspezifischen Einstellungen von Symphony Client gespeichert sind. Es wird nicht empfohlen, diese erweiterten Einstellungen zu ändern.

Vorgehensweise

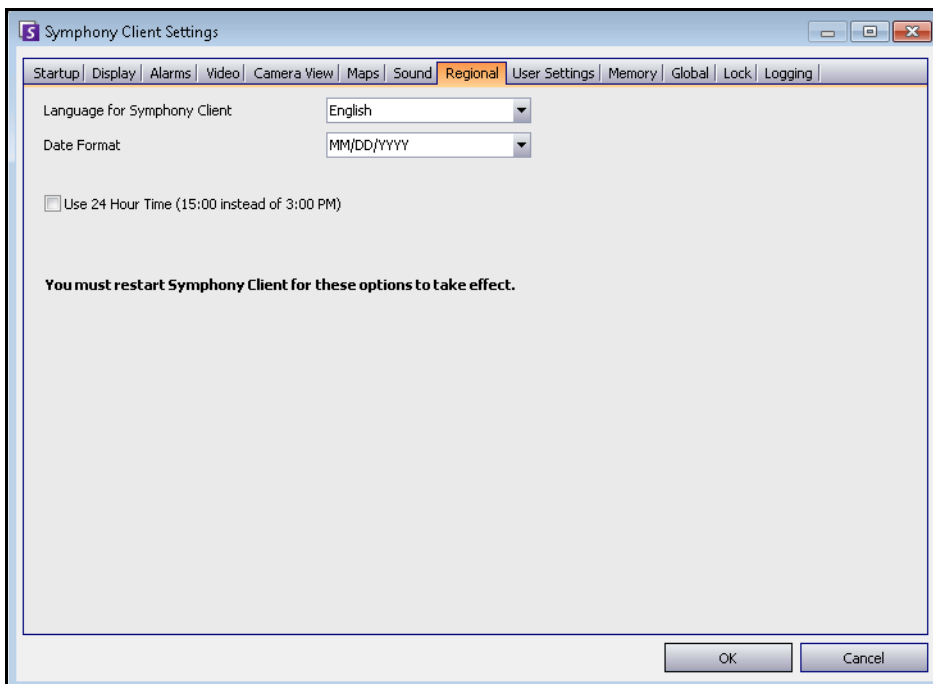
So greifen Sie auf das Dialogfeld „Symphony-Client-Einstellungen“ zu:

1. Wählen Sie im Menü **Ansicht** die Option **Einstellungen**. Das Dialogfeld **Symphony Client Einstellungen** wird geöffnet.
2. Klicken Sie auf die Registerkarte **Benutzereinstellungen**.



Abbildung 61. Benutzereinstellungen

Speicher

Sie können Speichernutzungsbedingungen konfigurieren, unter denen Symphony Client neu gestartet werden soll.

Vorgehensweise

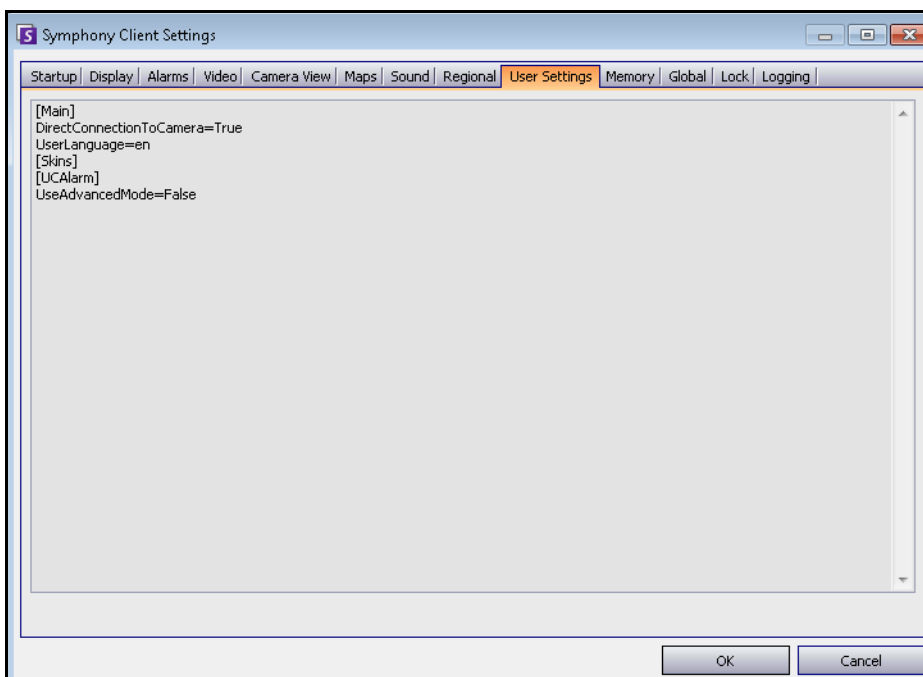
So greifen Sie auf das Dialogfeld „Symphony-Client-Einstellungen“ zu:

1. Wählen Sie im Menü **Ansicht** die Option **Einstellungen**. Das Dialogfeld **Symphony Client Einstellungen** wird geöffnet.
2. Klicken Sie auf die Registerkarte **Speicher**.



Abbildung 62. Registerkarte „Speicher“

Global

Pfade legen fest, wo die Client-Konfiguration und die Farm-Registrierung gespeichert werden.

Vorgehensweise

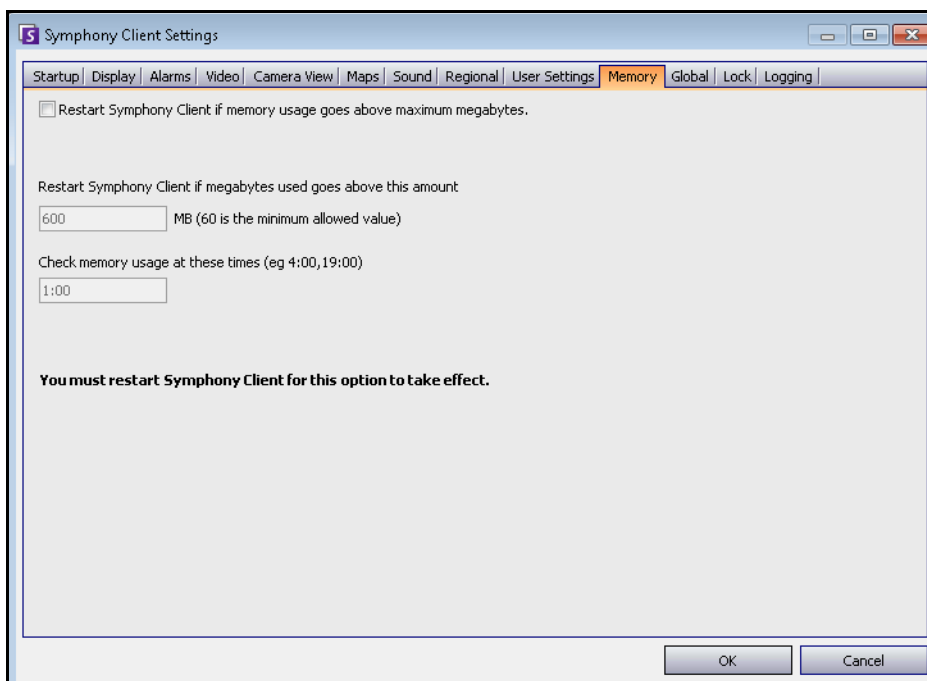
So greifen Sie auf das Dialogfeld „Symphony-Client-Einstellungen“ zu:

1. Wählen Sie im Menü **Ansicht** die Option **Einstellungen**. Das Dialogfeld **Symphony Client Einstellungen** wird geöffnet.
2. Klicken Sie auf die Registerkarte **Global**.



Abbildung 63. Registerkarte „Global“

Sperren

Manchmal kann es sinnvoll sein, die Benutzeroberfläche zu sperren, um Benutzer daran zu hindern, die Konfiguration zu ändern.

- **Videofenster skalieren/verschieben** – Hindert den Benutzer daran, die Größe und die Position von Fenstern zu ändern oder Fenster zu verankern.
- **Videofenster hinzufügen/schließen** – Hindert den Benutzer daran, Fenster zur Benutzeroberfläche hinzuzufügen oder sie im aktuellen Layout zu schließen.
- **Kameraauswahl** – Hindert den Benutzer daran, die angezeigte Kamera über den Gerätebaum oder den Lageplan zu ändern.
- **Symphony beenden** – Hindert den Benutzer daran, Symphony zu beenden.
- **Passwort festlegen** – Erstellt ein Passwort zum Sperren/Entsperren der Benutzeroberfläche. Der Benutzer wird zur Eingabe eines Passworts aufgefordert.

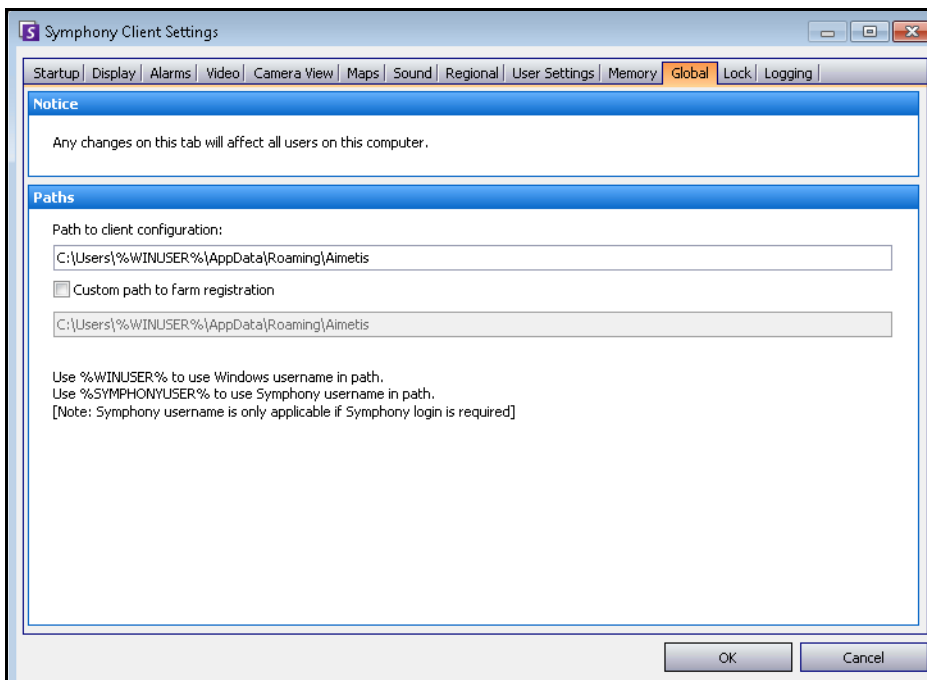
Vorgehensweise

So greifen Sie auf das Dialogfeld „Symphony-Client-Einstellungen“ zu:

1. Wählen Sie im Menü **Ansicht** die Option **Einstellungen**. Das Dialogfeld **Symphony Client Einstellungen** wird geöffnet.
2. Klicken Sie auf die Registerkarte **Sperrern**.



Abbildung 64. Registerkarte „Sperrern“

Vorgehensweise

So sperren Sie die Benutzeroberfläche:

1. Wählen Sie auf der Registerkarte **Sperrern** des Dialogfelds **Symphony Client Einstellungen** die Funktionen der Benutzeroberfläche aus, die Sie sperren möchten.
2. Klicken Sie auf **Passwort festlegen**. Geben Sie ein Passwort ein, das der Benutzer später bei Bedarf eingeben muss, um die Benutzeroberfläche zu entsperren, und klicken Sie auf **OK**.
3. Wählen Sie im Menü **Anzeigen** der Hauptkonsole die Option **Sperrern**.

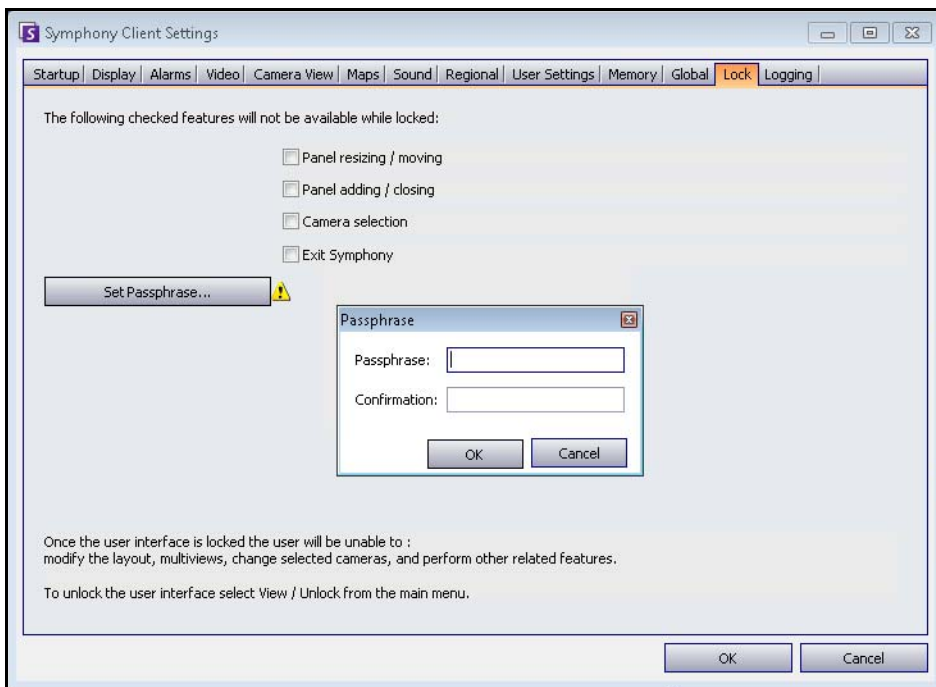
So entsperren Sie Symphony Client:

1. Wählen Sie im Menü **Anzeigen** in der Hauptkonsole die Option **Entsperren**. Das Dialogfeld **Symphony entsperren** wird geöffnet.
2. Geben Sie das Passwort ein, das beim Sperren der Benutzeroberfläche festgelegt wurde, und klicken Sie auf **OK**. Die Benutzeroberfläche ist nun entsperrt.

Protokollierung

Sie können festlegen, wie viele Informationen („Niedrig“, „Mittel“, „Hoch“) von Symphony Client für Systemfunktionen protokolliert werden sollen. Wenn Sie **Niedrig** wählen, enthalten die Protokolle von Symphony Client weniger Details, die Systemleistung ist jedoch höher. Bei einer Erhöhung der Protokollierungsstufe werden detailliertere Daten gespeichert, wenn Probleme erkannt werden. Dies kann jedoch die Systemleistung beeinträchtigen. Falls Sie sich nicht sicher sind, behalten Sie die Standardeinstellung bei.

Vorgehensweise

So greifen Sie auf das Dialogfeld „Symphony-Client-Einstellungen“ zu:

1. Wählen Sie im Menü **Ansicht** die Option **Einstellungen**. Das Dialogfeld **Symphony Client Einstellungen** wird geöffnet.
2. Klicken Sie auf die Registerkarte **Protokollierung**.



Abbildung 65. Registerkarte „Protokollierung“

Serverliste

Das Fenster **Serverliste** befindet sich auf der rechten Seite der Hauptkonsole. In diesem Fenster sind die Server und deren Verbindungsstatus aufgelistet.

Vorgehensweise

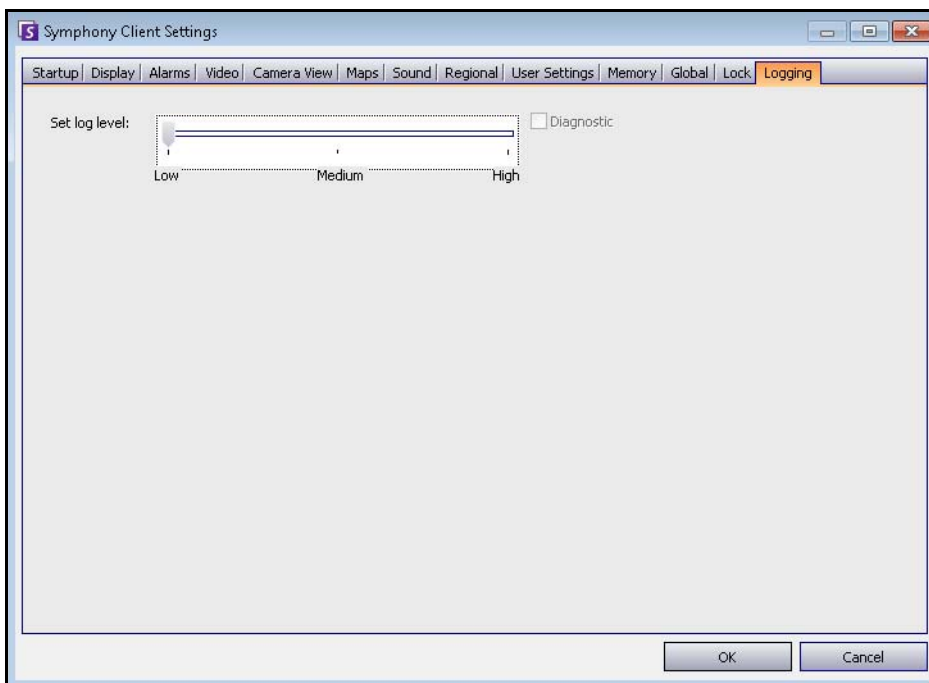
So zeigen Sie das Fenster „Serverliste“ an und konfigurieren es:

1. Wählen Sie im Menü **Anzeigen** die Option **Serverliste**. Der aktuell ausgewählte Server ist farblich hervorgehoben. Sämtliche Serveroperationen, die über das Menü „Server“ ausgeführt werden, laufen über diesen ausgewählten Server.
2. Klicken Sie mit der rechten Maustaste auf die oberste Titelleiste. Daraufhin wird das Kontextmenü angezeigt, in dem Sie mithilfe der **Spaltenauswahl** entscheiden können, welche Felder angezeigt werden sollen.



Abbildung 66. Klicken Sie mit der rechten Maustaste auf die Titelleiste des Fensters „Serverliste“

3. Klicken Sie mit der rechten Maustaste auf einen Server im Fenster **Serverliste**. Daraufhin öffnet sich ein Kontextmenü, in dem Sie die **Eigenschaften** der ausgewählten Server **hinzufügen, bearbeiten, löschen, aktivieren, deaktivieren** und anzeigen können.

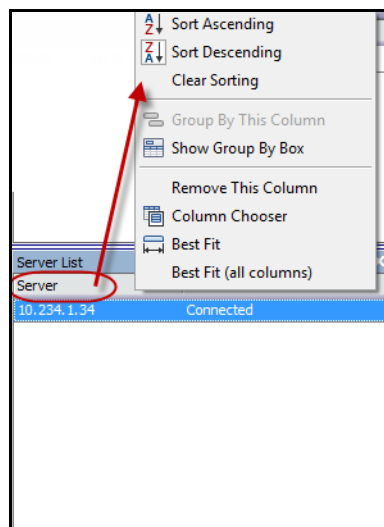

Abbildung 67. Klicken Sie mit der rechten Maustaste auf einen Server

Das Fenster **Serverliste** kann in der Hauptkonsole angedockt oder auf einen anderen Bildschirm verschoben werden.

Neuen Server registrieren

Mithilfe der Symphony Funktion zur Serverregistrierung kann sich ein Symphony Client über ein Netzwerk mit einem Symphony Server verbinden. Es muss mindestens ein Server registriert sein, da sich auf dem Server die Datenbank und alle Konfigurationseinstellungen befinden.

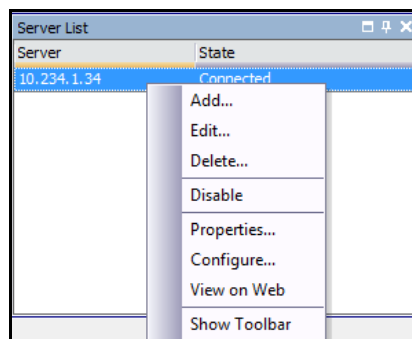
Vorgehensweise

So registrieren Sie den Symphony Server:

1. Wählen Sie im Menü **Datei** die Option **Neuen Symphony-Server registrieren**. Das Dialogfeld **Add Symphony Server Connection** (Symphony-Serververbindung hinzufügen) wird geöffnet.

The dialog box 'Add Symphony Server Connection' is shown. It has two main sections: 'Symphony Server Information' and 'Symphony Server Login Information'. In the first section, there is an 'Address' dropdown menu, a 'Server search is done' text box, and a 'Name' text box. In the second section, there is a 'Windows Authentication' checkbox, a 'User' text box, and a 'Password' text box. The 'Address' dropdown is currently open, showing a list of servers with columns for Server name, IP Address, Host name, Version, and Farm ID.

Abbildung 68. Symphony-Serververbindung hinzufügen

2. Klicken Sie auf den Dropdown-Pfeil im Feld **Adresse**. Eine Liste möglicher Server wird angezeigt.

The dialog box 'Add Symphony Server Connection' is shown with the 'Address' dropdown menu open. The dropdown menu displays a list of servers with the following columns: Server name, IP Address, Host name, Version, and Farm ID. The list is currently empty.

Abbildung 69.

3. Wählen Sie einen der Server aus.
 - Falls für den Symphony Server ein vom Standard abweichender TCP-Port definiert ist, können Sie eine Adresse angeben, der, getrennt durch einen Doppelpunkt, die TCP-Portnummer folgt. Falls Sie keinen spezifischen Port angeben, wird der Standard-Port 50000 verwendet.
 - Geben Sie einen aussagekräftigen **Namen** ein, der in Symphony Client für diese Adresse angezeigt werden soll. Diese Information spielt für die Verbindungsherstellung keine Rolle.
 - Geben Sie im Feld **Benutzer** den Benutzernamen für einen Benutzer ein, der Zugriff auf den Server erhalten soll.
 - Geben Sie das für den Benutzer festgelegte Passwort ein.

Vorgehensweise

So bearbeiten Sie die Daten für die Verbindung mit dem Symphony-Server:

1. Klicken Sie im Dialogfeld **Serverliste** mit der rechten Maustaste auf den zu bearbeitenden Servernamen und wählen Sie **Bearbeiten**.



Abbildung 70. Rechtsklick auf den Servernamen in der Serverliste

2. Das Dialogfeld **Edit Symphony Server Connection** (Symphony-Serververbindung bearbeiten) wird geöffnet. Sie können die Einträge unter **Name** des Servers, **Benutzer** name und **Passwort** bearbeiten.

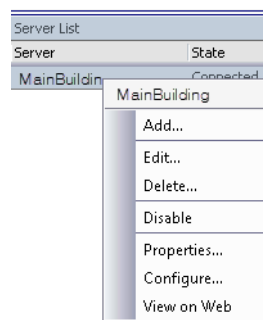

Abbildung 71. Symphony-Serververbindung bearbeiten

Anmelden, Benutzer wechseln und Supervisor-Anmeldung

Sie haben die Möglichkeit, sich an- oder abzumelden, den Benutzer zu wechseln oder auch zwei Benutzer gleichzeitig auf demselben Computer anzumelden und ihnen dabei umfangreichere Benutzerberechtigungen zu verleihen, als sie normalerweise bei der Einzelanmeldung hätten.

Vorgehensweise

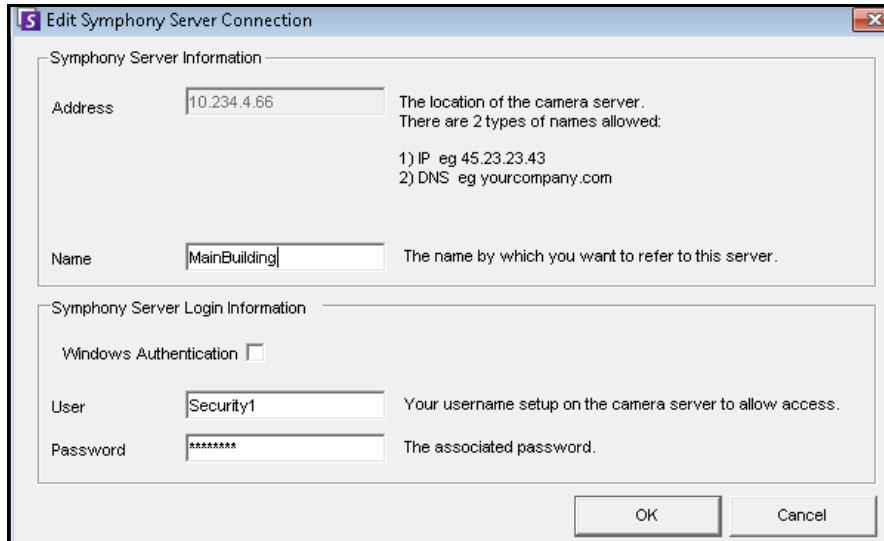
So melden Sie sich im Symphony Client an/ab:

1. Wählen Sie im Symphony Client aus dem Menü **Datei** die Option **Log Off All Servers** (Alle Server abmelden).
2. Das Dialogfeld **Log Off All Servers** (Alle Server abmelden) wird zur Bestätigung angezeigt. Klicken Sie auf **OK**.



Abbildung 72.

3. Symphony Client zeigt die Meldung **Zugriff verweigert** an.

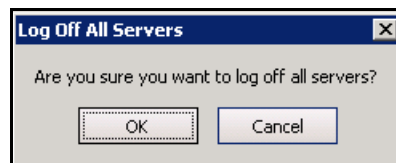

Abbildung 73. Anmeldebildschirm nach der Abmeldung des Benutzers vom Symphony Client

4. Um sich in Symphony wieder anzumelden, wählen Sie den gewünschten **Server** aus. (Sie können sich an allen Servern mit den gleichen Anmeldedaten anmelden.)
5. Geben Sie **Benutzer** und **Passwort** ein und klicken Sie auf **OK**. Der Name des Benutzers wird in der Titelleiste von Symphony Client angezeigt.

Vorgehensweise

So wechseln Sie zwischen im Symphony Client angemeldeten Benutzern:

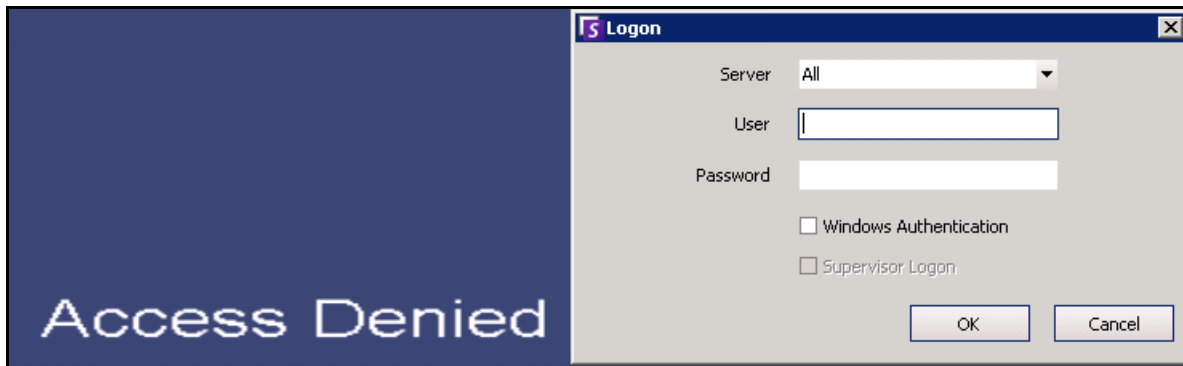
1. Wählen Sie im Symphony Client aus dem Menü **Datei** die Option **Log On/Switch User** (Benutzer anmelden/wechseln). Das Dialogfeld **Logon** (Anmelden) wird geöffnet.
2. Wählen Sie den **Server**, an dem Sie sich anmelden möchten.



Abbildung 74. Anmelden

3. Geben Sie **Benutzer** und **Passwort** des neuen Benutzers ein und klicken Sie auf **OK**. Der Name des Benutzers wird in der Titelleiste von Symphony Client angezeigt.

Mit Supervisor-Benutzerrechten anmelden

Vorgehensweise

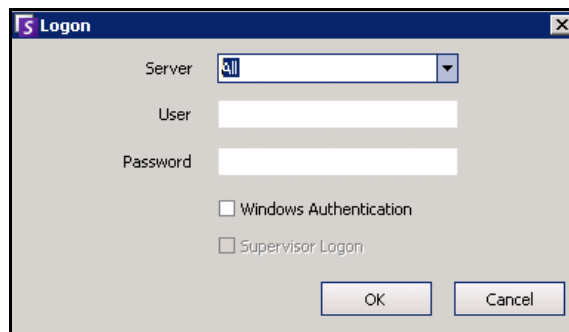
So melden Sie sich mit Supervisor-Benutzerrechten an:

1. Wählen Sie im Symphony Client aus dem Menü **Datei** die Option **Log On/Switch User** (Benutzer anmelden/wechseln). Das Dialogfeld **Logon** (Anmelden) wird geöffnet.
2. Wählen Sie den **Server**, an dem Sie sich mit Supervisor-Berechtigungen anmelden möchten. Das Kontrollkästchen **Supervisor Logon** (Supervisor-Anmeldung) wird aktiviert.



Abbildung 75. Anmelden

3. Geben Sie den **Benutzer** und das **Passwort** für einen der zwei Benutzer ein.
4. Aktivieren Sie das Kontrollkästchen **Supervisor Logon** (Supervisor-Anmeldung). Es werden weitere Felder angezeigt.
5. Geben Sie den **Benutzer** und das **Passwort** für den zweiten Benutzer ein, der sich gleichzeitig anmelden möchte.
6. Geben Sie den Namen für den **Supervisor User** (Supervisor-Benutzer) ein. Das ist der Name des virtuellen Benutzers, den Sie im Dialogfeld **Benutzerverwaltung** angelegt haben.

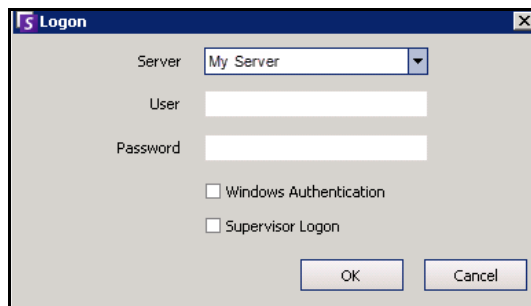

Abbildung 76. Anzeige der Felder für die Supervisor-Anmeldung

7. Geben Sie in das Feld **Reason** (Grund) ein, warum Sie sich mit Supervisor-Berechtigungen anmelden.
8. Klicken Sie auf **OK**. Sie können das System nun benutzen.

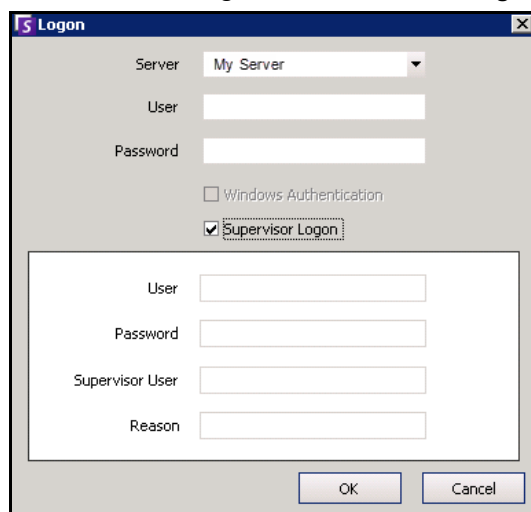
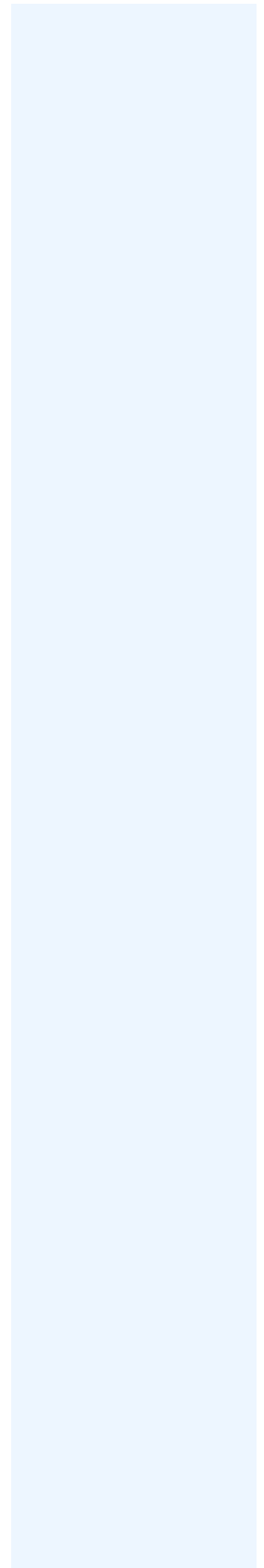

Kapitel 2

Videos mit dem Suchwerkzeug suchen

Videos können in Symphony entweder mithilfe der **Zeitleiste** oder mithilfe des **Suchwerkzeugs** gesucht werden.

- Die **Zeitleiste** ist in die Hauptoberfläche von Symphony Client integriert. In ihr werden sämtliche Aktivitäten eines Tages zusammengefasst. Damit können Sie sich bequem einen Überblick über sämtliche Tagesvorkommnisse an der jeweiligen Kamera verschaffen. Siehe „**Zeitleiste**“ auf Seite 3.
- Das **Suchwerkzeug** ermöglicht Ihnen, Videos nach bestimmten Ereignissen in bestimmten Teilen des Videos abzufragen.

Suchwerkzeug

Mit dem Suchwerkzeug können Sie aufgezeichnete Videos nach Bewegungen oder Alarmen in spezifischen Bereichen durchsuchen. Die Suche erfolgt anhand der eingegebenen Kriterien, wobei Symphony ein Minivideo sowie Miniaturbilder der Ergebnisse erstellt. Beispiel: Sie suchen nach sämtlichen Aktivitäten in der Umgebung eines Autos in den zurückliegenden 24 Stunden. Symphony erstellt daraufhin ein Video, das nur Aktivitäten enthält, die in einem von Ihnen angegebenen Bildbereich auftraten. Das Ergebnis könnte – je nach Menge der vorgefundenen Aktivitäten – beispielsweise ein fünfminütiger Film sein.



Abbildung 1. Dialogfeld „Suche“

Vorgehensweise

So führen Sie eine Suche aus:

1. Klicken Sie in der Symbolleiste auf die Schaltfläche **Suchen** (Abbildung 2). Das Dialogfeld **Suche** wird geöffnet (Abbildung 1 auf Seite 72).

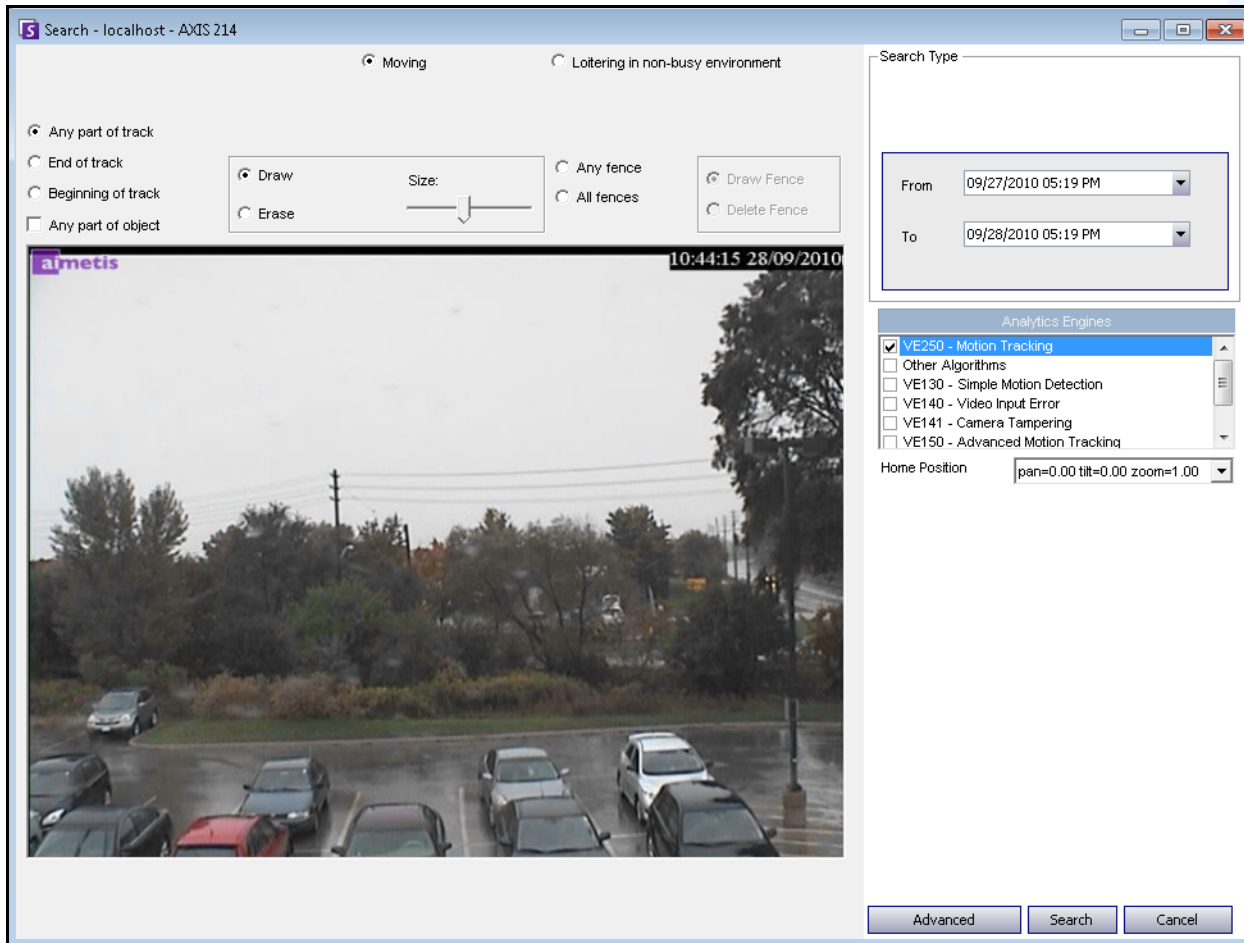

Abbildung 2. Schaltfläche „Suche“

2. Wählen Sie in der Liste **Algorithmen** den gewünschten Algorithmus aus. Abhängig vom gewählten Algorithmus, können Sie den relevanten Bereich für die Suche oder eine Objektkategorie auswählen, nach der gesucht werden soll (z. B. Personen oder Fahrzeuge). Jeder Algorithmus stellt unterschiedliche Suchoptionen zur Verfügung.

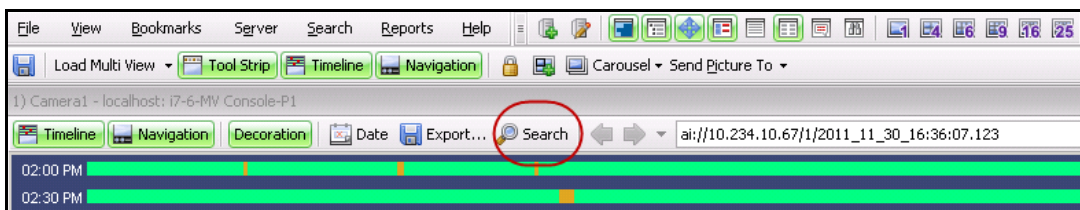

Abbildung 3. Algorithmus-Auswahlliste

Es können beispielsweise folgende Optionen verfügbar sein:

- Sie können im angezeigten Videobild einen Bereich blau maskieren, in dem sich bewegende Objekte erkannt werden sollen. [Abbildung 4 auf Seite 74](#)
 - Wählen Sie die Option **Löschen**, um die blaue Maske zu löschen.
 - Wählen Sie die Option **Zeichnen**, um die blaue Maske zu zeichnen.
 - Mit dem Regler **Größe** können Sie die Strichstärke anpassen.
- Alternativ können als Suchkriterien auch digitale Grenzen verwendet werden. Wählen Sie **beliebiger Zaun** aus, um eine digitale Grenze zu ziehen. Wenn Sie **alle Grenzen** auswählen, muss das Objekt alle Grenzlinien überquert haben, damit ein Suchvideo davon erstellt wird. [Abbildung 5 auf Seite 74](#)
- Wählen Sie die zu suchende **Objektart**, beispielsweise **Personen**, **Fahrzeuge** oder **unbekannte** Objekte (unbekannte Objekte sind Objekte, die verfolgt wurden, jedoch nicht als Personen oder Fahrzeuge identifiziert wurden). [Abbildung 5 auf Seite 74](#)
- Wählen Sie **Verhalten** aus, um danach zu filtern (z. B. nach herumlungernenden Personen). [Abbildung 5 auf Seite 74](#)

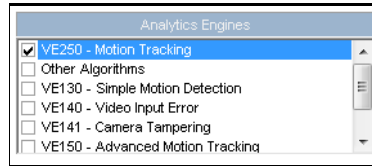

Abbildung 4. Dialogfeld „Suche“



Abbildung 5. Suchoptionen

3. Geben Sie das gewünschte **Start-** und **Enddatum** für die Suche ein. Über die Schaltfläche **Erweitert** (Abbildung 6) können Sie auf erweiterte Einstellungen zugreifen.

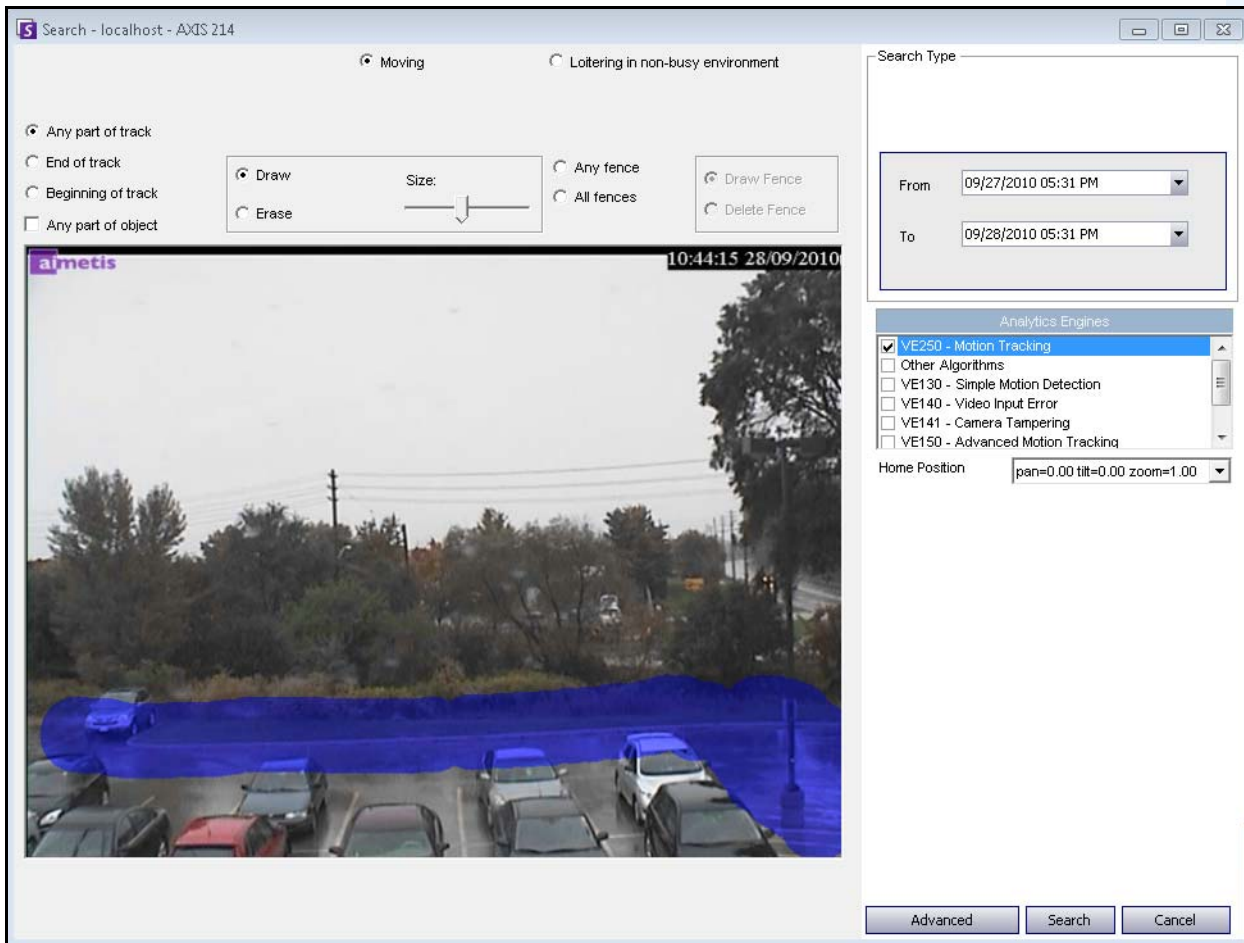

Abbildung 6. Basis- und erweiterte Einstellungen im Dialogfeld „Suche“

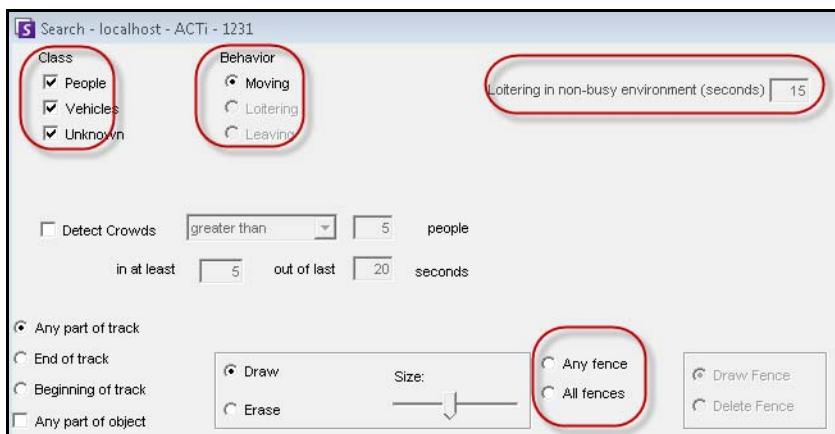
- **Einmalige Suche** – Die Suche wird nur einmal unter Verwendung des von Ihnen ausgewählten Datumsbereichs ausgeführt.
- **Spezifizierte Intervallsuche** – Sie können einen bestimmten Datums- und Zeitbereich für die Suche angeben. Beispielsweise vom 26. bis 30. Juli zwischen 18:38 Uhr und 19:38 Uhr.
- **Wiederkehrende Suche** – Mit dieser Option können Sie eine Suche definieren, die von Symphony fortlaufend durchgeführt wird, bis Sie sie beenden. Beispielsweise jeden Tag zwischen 18:00 Uhr und 8:00 Uhr. Diese Option empfiehlt sich, wenn Sie zu Überprüfungszwecken automatische Suchen für bestimmte Zeiträume durchführen möchten.
- **Titel** – Es kann ein benutzerdefinierter Titel für die Suche vergeben werden.
- **E-Mail-Adresse** – Mit dieser Option kann ein Benutzer benachrichtigt werden, wenn die Suche abgeschlossen ist.
- **Sekunden vor Videoclip** und **Sekunden nach Videoclip** – Hier können Sie einen Zahlenwert eingeben, der die Anzahl der Sekunden vor und nach dem Ereignis angibt, die Symphony in die Wiedergabe des Ergebnisvideos einbeziehen soll.
- **Alle** – Die Videodaten werden nicht gefiltert. Das Ergebnisvideo enthält alle Bilder zwischen dem **Start-** und dem **End-**Zeitpunkt für die Suche.

- **Jede Bewegung** – Symphony sucht nach allen Aktivitäten innerhalb des angegebenen Datums- und Uhrzeitbereichs.
 - **Nur Alarme** – Ermöglicht Ihnen, die spezifischen Ereignisse auszuwählen, nach denen entsprechend den Regeln gesucht werden soll.
 - **Ereignisse (Gruppenbereich)** – Ermöglicht Ihnen, unterschiedliche Suchereignisse zu kombinieren, um die Ergebnisse noch weiter zu filtern. So können Sie z. B. innerhalb von 60 Sekunden nach herumlungernenden Personen UND nach parkenden Autos suchen. Im Suchergebnis würden nur beide Ereignisse in Kombination ausgegeben werden.
4. Falls die Suche für eine PTZ-Kamera durchgeführt wird, wählen Sie die Home-Position für die Suche. Home-Positionen werden im Rahmen der Kameratour konfiguriert. Siehe „[PTZ-Kameras](#)“ auf Seite 93.
 5. Klicken Sie auf **Suche**, um die Suche zu starten. Das Dialogfeld **Suchergebnisse anzeigen** wird geöffnet. Siehe „[Suchergebnisse anzeigen](#)“ auf Seite 76.

Suchergebnisse anzeigen

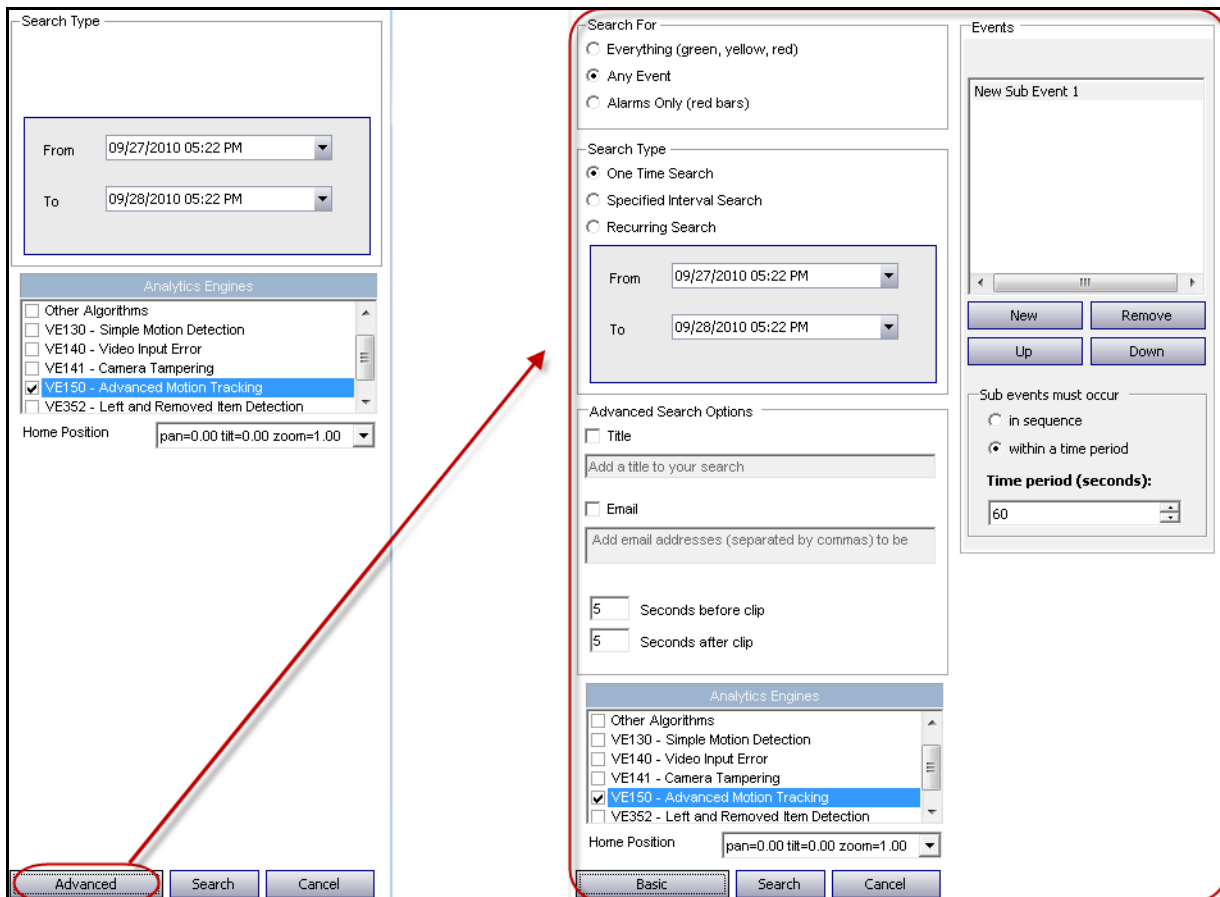
Nachdem Sie die **Suche** durchgeführt haben, wird das Dialogfeld **Suchergebnisse anzeigen** automatisch geöffnet.



Abbildung 7. Dialogfeld „Suchergebnisse anzeigen“

Vorgehensweise

So öffnen Sie das Dialogfeld „Suchergebnisse anzeigen“:

1. Wählen Sie im Menü **Suche** die Option **Suchergebnisse anzeigen**, oder wenn das Dialogfeld **Suche** geöffnet ist, klicken Sie auf die Schaltfläche **Suche**. Im Dialogfeld **Suchergebnisse anzeigen** werden alle Ihre vorherigen Suchvorgänge angezeigt.
2. Wenn Sie ein Suchergebnis in der Liste auswählen, haben Sie mehrere Optionen:
 - Im rechten Teilfenster des Dialogfelds **Suchergebnisse anzeigen** werden Schnappschüsse aller Ereignisse für die ausgewählte Suche angezeigt.
 - Klicken Sie für eine detaillierte Ansicht des Bildes auf den Schnappschuss im rechten Teilfenster, um das Bild im Haupt-Video-Fenster anzuzeigen. (Beachten Sie, dass es sich bei dem ausgewählten Schnappschuss um ein im System vorhandenes archiviertes Bild handeln muss, damit es angezeigt werden kann.)
 - **Um ein Suchergebnis wiederzugeben** – Klicken Sie auf die Schaltfläche **Wiedergabe** in der Symbolleiste. Damit öffnen Sie automatisch Symphony Player, in dem das Video für das ausgewählte Ergebnis abgespielt wird.
 - **Zum Verfeinern eines Suchergebnisses** klicken Sie in der Symbolleiste auf die Schaltfläche **Suche bearbeiten**. Das Dialogfeld **Suche** wird geöffnet. Siehe [„Suchwerkzeug“ auf Seite 71](#).
 - **Um ein Suchergebnis zu löschen** – Klicken Sie auf die Schaltfläche **Löschen (X)** in der Symbolleiste. Damit löschen Sie die entsprechenden AIRA- und MPEG-Dateien vom Server.
 - **Um eine Suche auf Ihrem Computer zu speichern** – Klicken Sie auf die Schaltfläche **Exportieren** und wählen Sie **Download .AIRA**. Das Video wird im AIRA-Format auf Ihrem PC gespeichert. Zur Wiedergabe von AIRA-Dateien benötigen Sie Symphony Player.
 - **Um die Datei im MPEG-Format zu speichern** – Klicken Sie auf die Schaltfläche **Exportieren** und wählen Sie **Download .MPEG**. Damit speichern Sie die Datei im MPEG4v2-Format, das in verschiedenen Medienplayern, u. a. dem Microsoft Media Player, abspielbar ist.

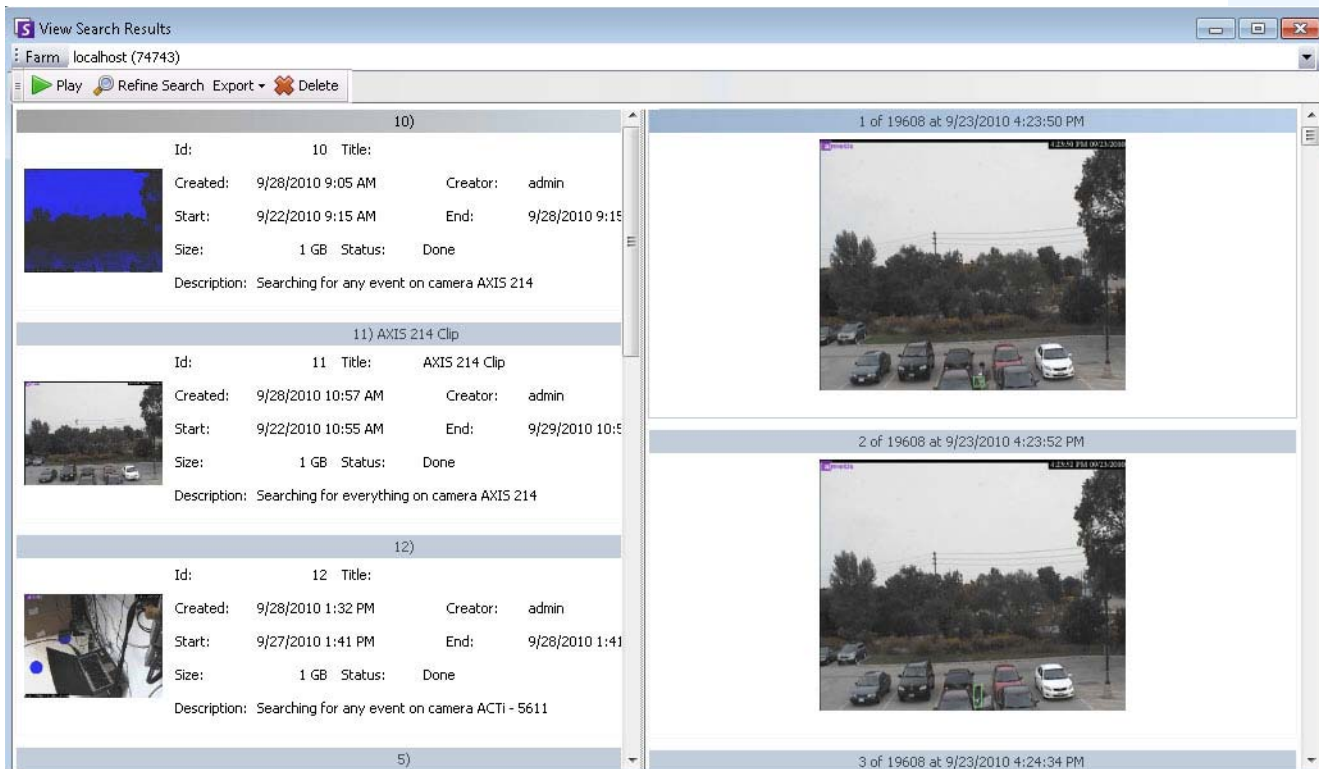
- **Um ein Suchergebnis-Video per E-Mail zu versenden** – Klicken Sie auf die Schaltfläche **Exportieren** und wählen Sie **E-Mail Link**.



Abbildung 8. Menübefehle im Dialogfeld „Suchergebnisse anzeigen“

Wiederkehrende Suche

Wiederkehrende Suchvorgänge lassen sich in den **erweiterten** Suchoptionen einrichten. Weitere Informationen hierzu finden Sie unter [„Suchwerkzeug“ auf Seite 71](#).

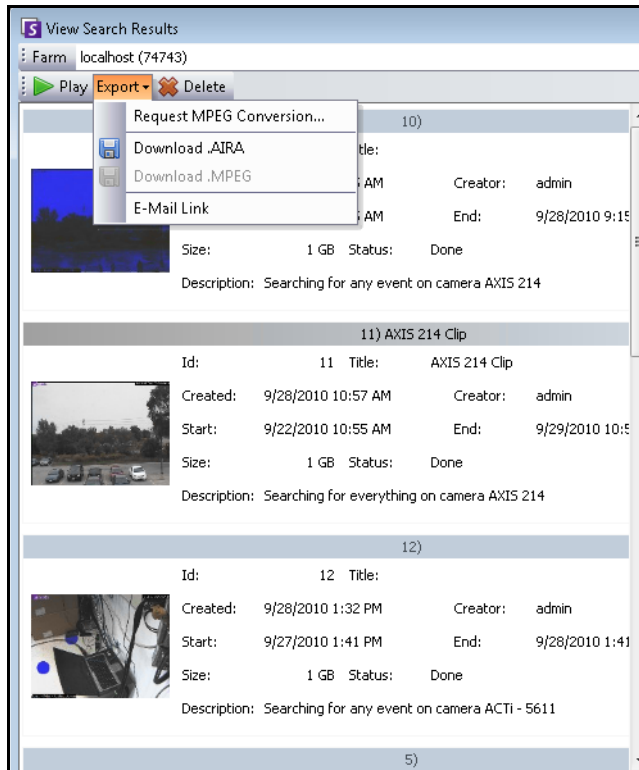

Abbildung 9. Wiederkehrende Suche

Sie können definierte wiederkehrende Suchvorgänge im Dialogfeld **Wiederkehrende Suchen** verwalten.

Vorgehensweise

So verwalten Sie wiederkehrende Suchvorgänge:

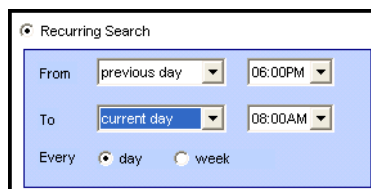
1. Wählen Sie im Menü **Suche** die Option **Wiederkehrende Suchen verwalten**. Das Dialogfeld **Wiederkehrende Suchen** wird geöffnet. Es enthält eine Liste der von Ihnen benannten wiederkehrenden Suchvorgänge. Serverfarmen sind in einer Dropdown-Liste aufgeführt.
2. Klicken Sie auf die benannte Suche. Die Schaltflächen **Suche bearbeiten** und **Löschen** sind nun verfügbar.
3. Wenn Sie auf **Suche bearbeiten** klicken, öffnet sich das Dialogfeld **Suche**, in dem Sie Einstellungen vornehmen können. Siehe „Suchwerkzeug“ auf Seite 71.



Abbildung 10. Wiederkehrende Suchen

LPR

Diese Menüauswahl ist nur verfügbar, wenn Sie die **Kennzeichenerfassung (LPR)** erworben und die Installation abgeschlossen haben.

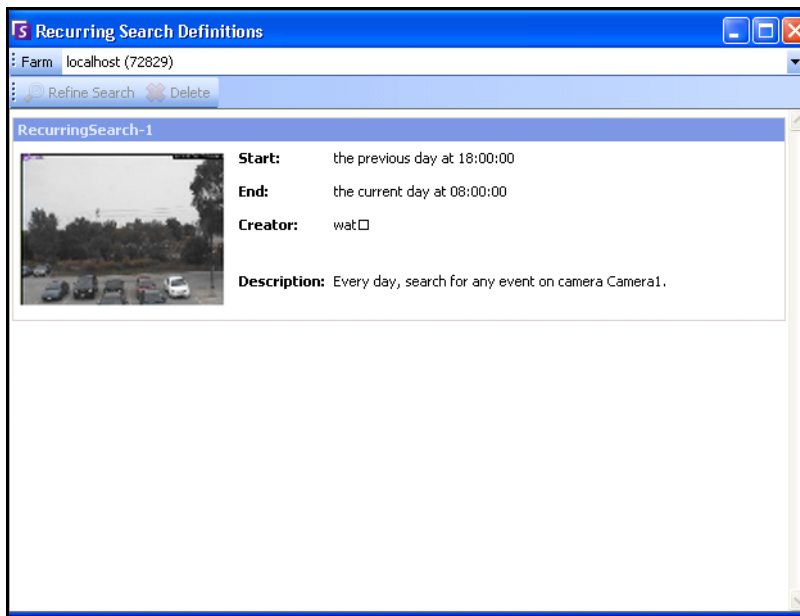

Abbildung 11. LPR-Zugriff aus dem Hauptmenü von Symphony Client

Eine automatische Kennzeichenerfassung ist als Algorithmus im Inneren von Aimetis Symphony verfügbar. Der VE410 erlaubt Ihnen das Erfassen und Indizieren von Kennzeichen. Er wurde für Anwendungen für die Zugangskontrolle von Fahrzeugen, aber auch für Verkehrskontrollen und Verfolgungsanwendungen entwickelt.

Komplette Anweisungen für die Installation und Planung am Einsatzort, die Software-Installation und die Analyse-Konfiguration finden Sie im Handbuch **Automatische Kennzeichenerfassung von Aimetis (ALPR)**.
<https://www.aimetis.com/xnet/Support/documentation.asp>

Aktivität aller Kameras

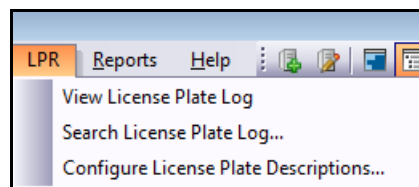
In der Ansicht **Aktivität aller Kameras** lassen sich die Zeitleisten für alle Kameras (oder eine Kameragruppe) auf allen Servern für den angegebenen Datumsbereich bequem miteinander vergleichen. Sie ist außerdem praktisch, wenn Sie für einen bestimmten Tag einen Schnappschuss aller Aktivitäten an allen Kameras benötigen.

Vorgehensweise

So zeigen Sie die Aktivitäten bei allen Kameras an:

1. Wählen Sie im Menü **Anzeigen** in der Hauptkonsole die Option **Aktivität aller Kameras**.
2. (Optional) Klicken Sie auf die **Zeitleiste**, um das entsprechende Bild in die Hauptansicht zu laden.



Abbildung 12. Dialogfeld „Aktivität aller Kameras“

- Wenn Sie den Datumsbereich ändern und anschließend auf **Neu laden** klicken, werden die Zeitleisteninformationen aller Kameras für den neuen Datumsbereich geladen.
- Mithilfe der Optionen **vergrößern** und **verkleinern** können Sie bequem die in den Zeitleisten dargestellten Zeiträume vergrößern oder verkleinern.
- Wenn Sie auf die Schaltfläche **Einfachansicht** klicken, wird für die Anzeige der Navigation auf der Zeitleiste ein einzelnes Videofenster verwendet. Ist die Schaltfläche nicht ausgewählt, wird bei jedem Klick auf eine Zeitleiste ein neues Videofenster geöffnet.

Letzte Alarme/Bewegungs JPEGs

Die Funktion **Letzte Alarme/Bewegungs JPEGs** eignet sich ideal für folgende Szenarios:

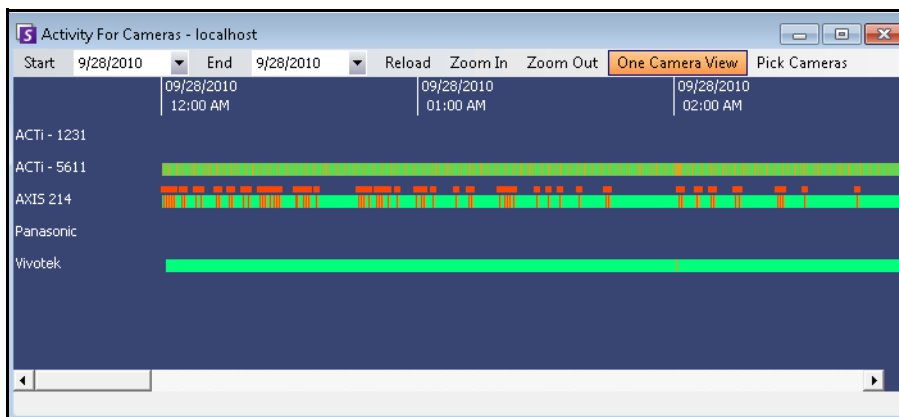
- Sie möchten sehen, welche Alarme im Bereich einer bestimmten Uhrzeit ausgelöst wurden, um festzustellen, was geschieht
- Sie möchten Alarme priorisieren, um zu ermitteln, um welchen der letzten Alarme Sie sich kümmern sollten
- Sie möchten sehen, wo Bewegung erkannt wurde, um zu ermitteln, ob eine Alarmeinstellung für bestimmte Bereiche erforderlich ist
- Sie möchten zwischen einem echten Alarm und einer nicht relevanten Aktivität im überwachten Bereich differenzieren
- Sie möchten die letzten Aktivitäten/Alarme anzeigen, wenn Sie vorübergehend Ihren Bildschirm nicht im Blick hatten

Vorgehensweise

So zeigen Sie die Funktion „Letzte Alarme/Bewegungs JPEGs“ an:

- Wählen Sie im Menü **Anzeigen** in der Hauptkonsole die Option **Letzte Alarme/Bewegungs-JPEGs**. Das Dialogfeld **Letzte Alarme/Bewegungs-JPEGs** wird geöffnet.



Abbildung 13. Fenster „Letzte Alarme/Bewegungs JPEGs“

Mit dieser Funktion können Sie Bilder (JPEG-Dateien) von Alarm- oder Bewegungsinstanzen für die ausgewählten Kameras anzeigen.

Tabelle 1. Verwendung der Funktionen

Schaltfläche/Feld	Beschreibung
Alarme	Anzeige von JPEG-Dateien zu einzelnen Alarmen der ausgewählten Kameras in umgekehrt chronologischer Reihenfolge (beginnend mit dem aktuellsten) als Abfolge von Instanzen mit dem unter Minimum-Intervall in Sekunden definierten Abstand zwischen dem Auftreten der Alarmereignisse.
Bewegungen	Anzeige einzelner Bewegungs-JPEGs der ausgewählten Kameras in umgekehrt chronologischer Reihenfolge (beginnend mit dem aktuellsten) als Abfolge von Instanzen mit dem unter Minimum-Intervall in Sekunden definierten Abstand zwischen dem Auftreten der Bewegungsereignisse. Dies gilt für die redundanten Alarme, die vom Alarmprotokoll und der Zeitleiste nicht berücksichtigt werden, weil sie kurz nach einem eindeutigen Alarm aufgetreten sind. Diese Alarme sind daran zu erkennen, dass Symphony sie als „Zu viele Alarme, Alarm wird ignoriert“ im Fenster Live-Ansicht kennzeichnet. Die Optionen „Alarme“ und „Bewegungen“ können gleichzeitig ausgewählt werden, wodurch sowohl einmalige als auch sich wiederholende Alarme angezeigt werden können. Zwischen den einzelnen Bildern wird der unter Minimum Intervall in Sek. (1-60) angegebene Abstand eingefügt.
JPEGs (1-200)	Begrenzt die Anzahl der angezeigten JPEGs auf einen Wert zwischen 1 und 200 und ordnet die Bilder in verschiedenen Layouts an, die alle eine umgekehrt chronologische Reihenfolge aufweisen.
Minimum Intervall in Sek. (1-60)	Minimum-Intervall in Sekunden legt den Abstand in Sekunden zwischen Bildsequenzen für einmalige Alarme (oder Bewegungen) fest. Wenn Sie für diese Einstellung einen niedrigeren Wert wählen, erhalten Sie mehr JPEGs mit detaillierteren Informationen, da der Abstand zwischen den angezeigten Alarminstanzen kürzer ist. Wenn Sie einen höheren Wert wählen, erhalten Sie weniger JPEGs. Hinweis: Wenn Sie beispielsweise den Wert für Minimum-Intervall in Sekunden von 60 auf 3 verringern, ändern sich zwar nicht die Schnappschüsse in der angezeigten Sequenz, jedoch gilt der Wert für neu angezeigte Schnappschüsse. Für neue Schnappschüsse gilt der neue Wert von Minimum-Intervall in Sekunden .
Ereignisprotokoll	Sie können die aufgeführten Änderungen an den ausgewählten Kameras anzeigen, indem Sie auf Alarme oder Bewegungen klicken.
Kameras auswählen	Auswahl der Kameras, von denen Bilder (JPEGs) angezeigt werden sollen.
Zeilen-/Spaltensymbole, die für das Anzeigelayout stehen	2 mittelgroße Bilder nebeneinander 2 mittelgroße Bilder übereinander kleine Bilder nebeneinander – verwenden Sie die horizontale Bildlaufleiste, um alle anzuzeigen kleine Bilder übereinander – verwenden Sie die vertikale Bildlaufleiste, um alle anzuzeigen

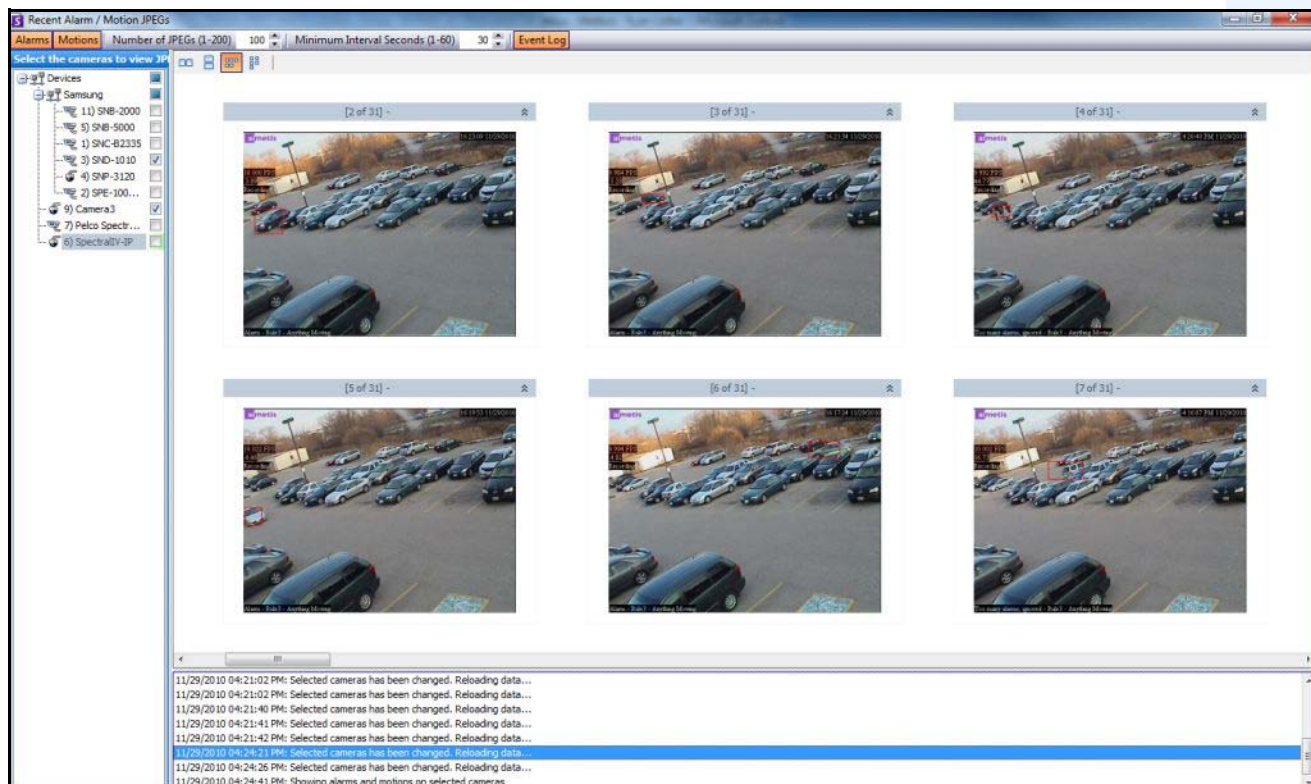
Verfolgungsfarbe

Gegebenenfalls läuft auf Ihrem System ein Symphony-Algorithmus für Videoanalysen. Wenn die Kamera ein Objekt durch einen Bereich verfolgt, werden möglicherweise Verfolgungslinien angezeigt. Die Farbe dieser Verfolgungslinien variiert je nach verfolgtem Objekt und verwendetem Video-Algorithmus.

VE130	Motion	green
VE150	Person	blue
	Vehicle	yellow
	Unknown	green
VE180	Person	blue
VE250	Unknown	green



Abbildung 14. Gleicher Parkplatz: blaue Verfolgungslinie für Person, gelbe Verfolgungslinie für Fahrzeug

Lesezeichen

Sie können ein Lesezeichen für den aktuell im Hauptvideofenster gezeigten Inhalt erstellen. Dabei kann es sich um ein Live-Video, um die Wiedergabe eines aufgezeichneten Videos oder um ein Standbild handeln. Nachdem Sie ein Lesezeichen hinzugefügt haben, wird dieses im **Lesezeichen**-Menü angezeigt (entspricht dem Favoriten-Menü von Microsoft Internet Explorer).

Vorgehensweise

So fügen Sie ein Lesezeichen hinzu:

1. Wählen Sie im Menü **Lesezeichen** die Option **Lesezeichen hinzufügen**.
2. Geben Sie einen Namen für das Lesezeichen ein.
3. (Optional) Wenn Sie ein Lesezeichen für alle verbundenen Benutzer sichtbar machen möchten, wählen Sie die Option **Freigegeben**.
4. Klicken Sie auf **OK**.



Abbildung 15. Dialogfeld „Lesezeichen hinzufügen“

Vorgehensweise

So verwalten Sie Lesezeichen:

1. Wählen Sie im Menü **Lesezeichen** die Option **Lesezeichen verwalten**.
2. Wählen Sie ein Lesezeichen aus, das Sie löschen oder freigeben möchten. Freigegebene Lesezeichen sind für alle Benutzer, die mit Symphony verbunden sind, sichtbar.
3. Klicken Sie auf **OK**, um den Vorgang abzuschließen und das Dialogfeld zu schließen.

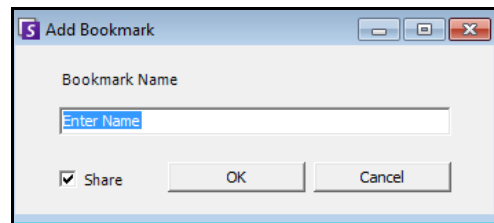

Abbildung 16. Dialogfeld „Lesezeichen verwalten“

Sequenzen

Mithilfe von Sequenzen können verschiedene Kameras auf verschiedenen Servern derselben Serverfarm durchlaufen werden, wobei bei jeder Kamera für einen festgelegten Zeitraum angehalten wird.

Vorgehensweise

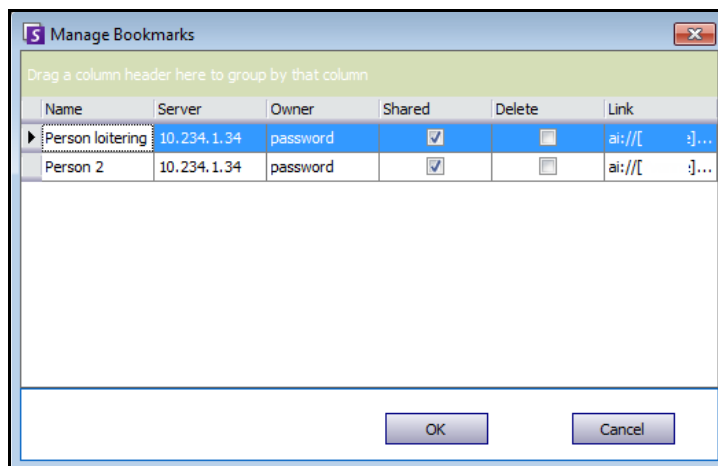
Sie zeigen Sie Sequenzen an:

1. Wählen Sie unter **Server** die Option **Konfiguration**. Das Dialogfeld **Serverkonfiguration** wird geöffnet.
2. Klicken Sie im linken Fenster auf **Sequenzen**. Das Dialogfeld **Sequenzen Übersicht** wird geöffnet.

Sequenzen erstellen und verändern



Abbildung 17. Konfiguration – Sequenz

Vorgehensweise

So erstellen Sie eine neue Sequenz:

1. Klicken Sie im Dialogfeld **Sequenzen Übersicht** auf **Neu**.
2. Geben Sie im Feld **Sequenzname** einen aussagekräftigen Namen für die Sequenz ein.
3. Erweitern Sie im Gruppenbereich **Verfügbare Kameras** die Baumstruktur **Geräte**.
4. Wählen Sie das jeweilige Kontrollkästchen für die Kameras, die Sie in die Sequenz aufnehmen möchten, und klicken Sie anschließend auf den Pfeil, um die Kameras in den Gruppenbereich **Kameras in derzeitiger Sequenz** zu verschieben.

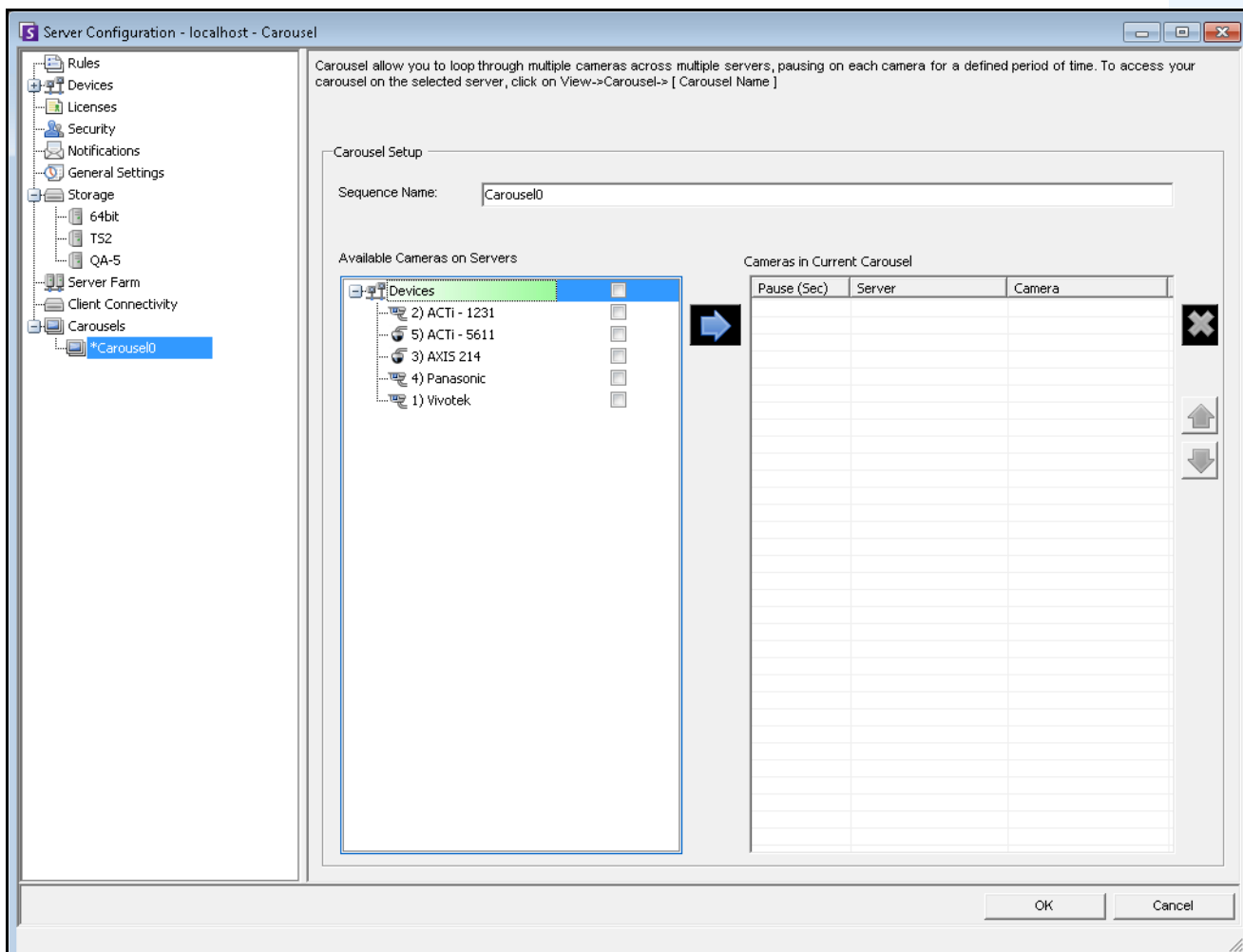

Hinweis: Jede Kamera kann mehrfach hinzugefügt werden.

5. Definieren Sie eine Pause in Sekunden. Klicken Sie auf das Feld unter Spalte **Anzeigedauer (Sek)**, um das Feld zu aktivieren.
6. Klicken Sie auf **OK**, um die Einstellungen zu speichern.

Sequenzen verwenden

Vorgehensweise

So greifen Sie von Symphony Client aus auf Sequenzen zu:

- Klicken Sie auf das **Sequenzen**-Symbol in der Werkzeugleiste.



So verankern Sie eine Sequenz direkt in einer Mehrfachansicht:

- Wählen Sie in der Navigationsleiste **Mehrfachansicht** die Option **Sequenz**.

Videos exportieren

Sie haben zwei Möglichkeiten, um Videos vom Symphony-Server zu exportieren:

- Sie können eine **Suche** ausführen und die Ergebnisse im Dialogfeld **Suchergebnisse anzeigen** auf Festplatte speichern.
- Sie können Videos exportieren, indem Sie über die Schaltfläche der Symbolleiste **Exportieren** eine bestimmte Zeitspanne für den Export auswählen.

Suche verwenden

1. Führen Sie eine Suche durch. Weitere Informationen hierzu finden Sie unter „Videos mit dem Suchwerkzeug suchen“ auf Seite 71.
2. Klicken Sie mit der rechten Maustaste auf ein Suchergebnis in der Liste. Speichern Sie das Ergebnis in einem der folgenden Formate.
 - Klicken Sie auf die Schaltfläche **Exportieren** und wählen Sie **Download .AIRA**. Das Video wird im AIRA-Format auf Ihrem PC gespeichert. Zur Wiedergabe von AIRA-Dateien benötigen Sie Symphony Player.
 - Klicken Sie auf die Schaltfläche **Exportieren** und wählen Sie **Download .MPEG**. Damit speichern Sie die Datei im MPEG4v2-Format, das in verschiedenen Medienplayern, u. a. dem Microsoft Media Player, abspielbar ist.

Exportieren verwenden



Abbildung 18. Dialogfeld „Video exportieren“

1. Wählen Sie einen Punkt auf der Zeitleiste.
 - Option 1:
 - a. Klicken Sie in der **Zeitleiste** auf die Position, bei der Sie den Exportvorgang beginnen möchten.
 - b. Klicken Sie in der Symbolleiste auf die Schaltfläche **Exportieren**. Das Dialogfeld **Video exportieren** wird geöffnet.
 - c. Standardmäßig beträgt in Symphony die Startzeit für einen Clip 60 Sekunden vor und die Endzeit 60 Sekunden nach der auf der Zeitleiste ausgewählten Zeit. Diese Einstellungen können Sie bei Bedarf in den Feldern **Startzeit** und **Endzeit** verändern.

- Option 2:
 - a. Klicken Sie mit der rechten Maustaste auf den Startpunkt auf der Zeitleiste und wählen Sie aus dem Kontextmenü **Mark Export Start** (Exportstart markieren).

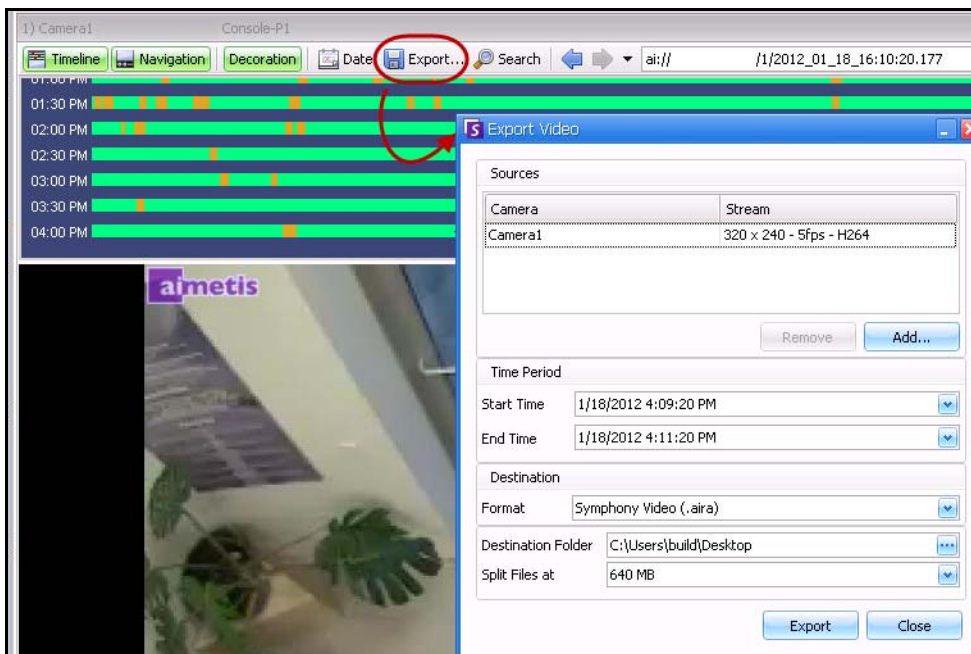

Abbildung 19. Kontextmenü auf der Zeitleiste

- b. Klicken Sie mit der rechten Maustaste auf den Endpunkt auf der Zeitleiste und wählen Sie aus dem Kontextmenü **Mark Export End** (Exportende markieren).
- c. Klicken Sie in der Symbolleiste auf die Schaltfläche **Exportieren**. Das Dialogfeld **Video exportieren** wird geöffnet. Die Punkte auf der Zeitleiste entsprechen den Angaben in den Feldern **Startzeit** und **Endzeit** im Dialogfeld **Video exportieren**.



Abbildung 20. Übernahme der Zeiten von Start- und Endpfeil in das Dialogfeld „Videoexport“

- Wenn Sie einen ENDPUNKT links vom STARTPUNKT anlegen, wird der START vor dem Anlegen des ENDES entfernt.
- Wenn die Kameras nach erfolgter Auswahl geändert werden, wird der ENDPUNKT entfernt.
- Wenn Sie zuerst einen Start- und einen Endpunkt auf der Zeitleiste auswählen, zeigt das Dialogfeld „Videoexport“ die entsprechenden Start- und Enddaten an.
- Wenn Sie NICHT erst Start- und Endpunkt auf der Zeitleiste auswählen, sondern das Dialogfeld „Videoexport“ sofort öffnen, werden die Pfeile für Start und Ende auf der Zeitleiste +/- 1 Minute nach der aktuellen Auswahl angelegt. Pfeile auf der Zeitleiste entsprechen den Start-/Enddaten im Dialogfeld „Videoexport“.
- In der Live-Ansicht starten Sie zuerst das Dialogfeld „Videoexport“. In der Zeitleiste wird nur der Pfeil für den Startpunkt angezeigt. Der Pfeil für den Endpunkt erscheint nach einer Minute in der Zeitleiste, d. h., wenn Zeit verstrichen ist und die Zeitleiste einen Moment aus der Vergangenheit zeigt.
- Wenn kein Endpunkt gewählt wurde, zeigt Symphony zwei Minuten hinter dem Startpfeil auf der Zeitleiste einen Endpfeil an.
- Wenn kein Startpunkt gewählt wurde, zeigt Symphony zwei Minuten vor dem Endpfeil auf der Zeitleiste einen Startpfeil an.

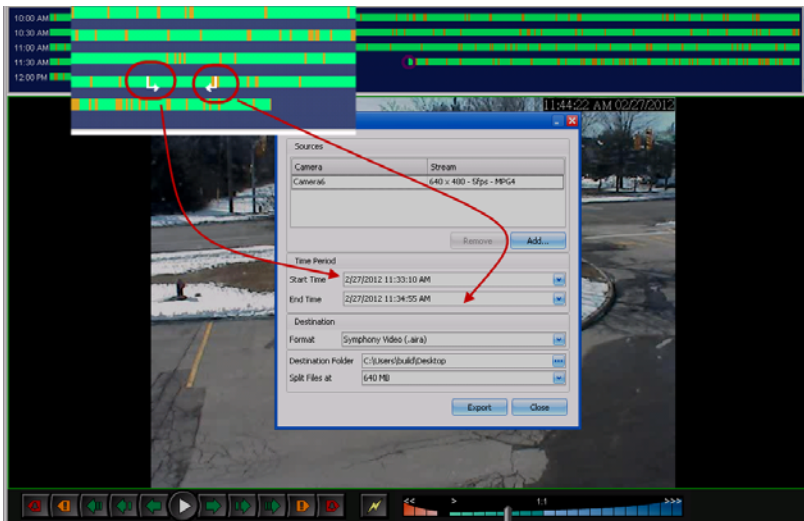

Hinweis: Wenn Sie bei geöffnetem Dialogfeld **Videoexport** eine **Startzeit** oder **Endzeit** im Dialogfeld **Videoexport** ändern, und dann außerhalb der Felder für die Datensteuerung klicken, verschieben sich die Pfeile auf der Zeitleiste entsprechend.
Die Felder **Startzeit** und **Endzeit** im Dialogfeld **Video exportieren** werden jedoch durch *Änderungen* der Start- und Endpunkte auf der Zeitleiste NICHT aktualisiert.

2. Wählen Sie die Kamera(s) aus, die Sie zum Exportieren der Zeitspanne verwenden wollen. Klicken Sie auf **Hinzufügen**. Das Dialogfeld **Kamera für den Export auswählen** wird geöffnet. Aktivieren Sie das Kontrollkästchen der entsprechenden Kamera(s).



Abbildung 21. Wählen Sie Kameras aus, von denen Sie das Video exportieren wollen

3. Wählen Sie **Symphony Video** oder **AVI** aus dem Feld **Format** aus.
 - a. Wenn Sie AVI ausgewählt haben, wird sich das Dialogfeld **Video exportieren** erweitern, um zusätzliche Funktionen anzuzeigen.

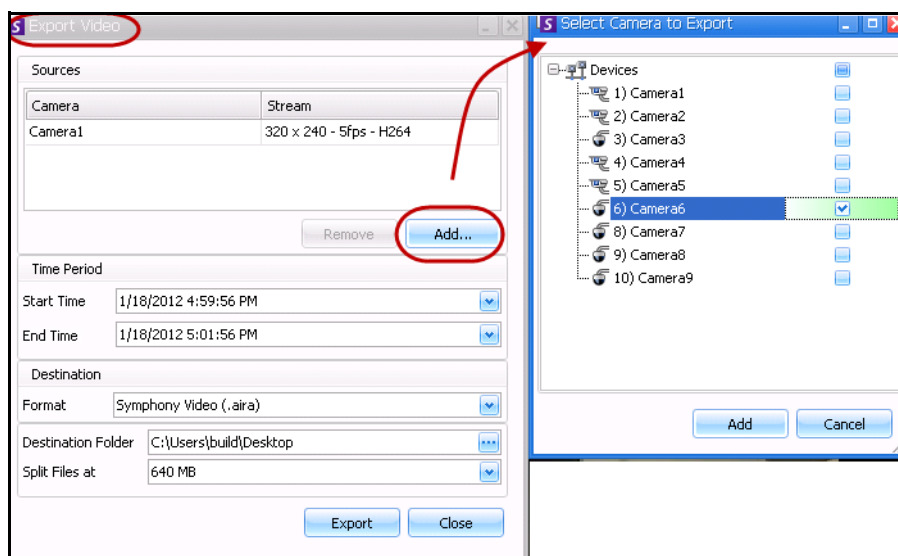

Abbildung 22. AVI-Dateityp ausgewählt

- b. (Optional) Standardmäßig werden Dekorationen in das exportierte Video integriert. Sie können die Markierungen der Kontrollkästchen aufheben, um die Dekorationen zu entfernen.
 - c. Standardmäßig werden **Video-** und **Audio-Codecs** ausgewählt. Verwenden Sie die Dropdown-Liste, um andere Codecs auszuwählen, die auf Ihrem Windows-System installiert sind.
 - d. Standardmäßig wird Audio exportiert. Damit Audio nicht exportiert wird, heben Sie die Markierung am Kontrollkästchen **Audio exportieren** auf.
4. Standardmäßig werden die Videodatei und die Protokolldatei auf Ihrem Desktop gespeichert. Ändern Sie bei Bedarf den Ablageort der gespeicherten Dateien, indem Sie den Pfad im Feld **Zielordner** ändern.
 - Der Dateiname des Videos wird als **<Kameraname> – <Aufnahmeauflösung> – <FPS aufnehmen> – <Aufnahmeformat>_JJJMMTT_HHMMSS** mit der Erweiterung **.AVI** oder **.AIRA** gespeichert. Das Datum und die Zeit geben den Beginn des aufgenommenen Clips an.

Symphony speichert das Format und das Ziel Ihres letzten Exports innerhalb einer Sitzung.

- Die Video-Protokolldatei hat den gleichen Namen wie die Video-Datei, jedoch mit der Erweiterung **.TXT**. Die exportierte Video-Datei enthält eine MD5-Prüfsumme (eine digitale Unterschrift). Damit wird verifiziert, dass die Videodatei nicht verändert wurde.

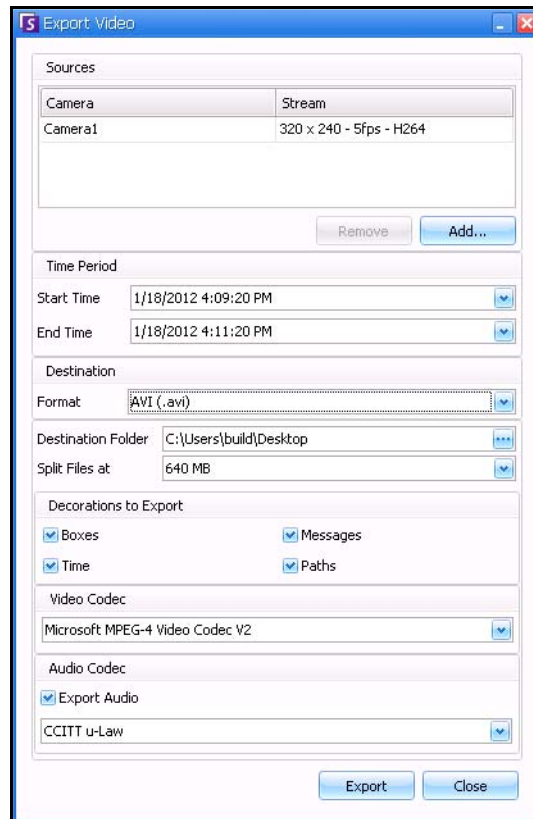
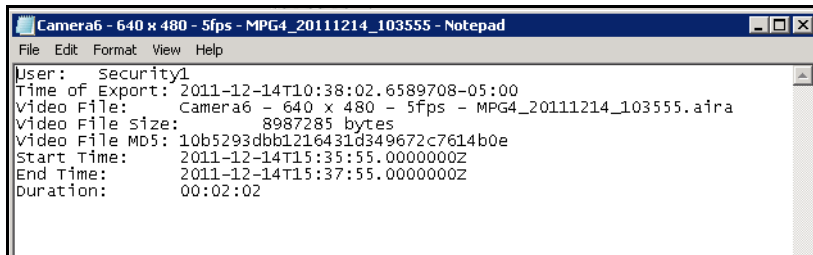

```

Camera6 - 640 x 480 - 5fps - MPG4_20111214_103555 - Notepad
File Edit Format View Help
User: Security1
Time of Export: 2011-12-14T10:38:02.6589708-05:00
Video File: Camera6 - 640 x 480 - 5fps - MPG4_20111214_103555.aira
Video File size: 8987285 bytes
Video File MD5: 10b5293dbb1216431d349672c7614b0e
Start Time: 2011-12-14T15:35:55.0000000Z
End Time: 2011-12-14T15:37:55.0000000Z
Duration: 00:02:02

```

Abbildung 23. Video-Export-Protokolldatei

- Um die Prüfsumme zu verifizieren, müssen Sie **md5sum** für die Videodatei ablaufen lassen und prüfen, dass die Nummer dem Wert in der Protokolldatei entspricht. Weitere Anweisungen finden Sie in der Aimetis-Wissensdatenbank: <http://www.aimetis.com/Support/kbarticle.aspx?ID=10086>
5. Unter **Dateien aufteilen** in der Dropdown-Liste im Dialogfeld **Video exportieren** können Sie das Segment der Dateigröße auswählen: 10, 100, 640, 700 oder 2000 MB. Sie können auch einen Wert zwischen 2 und 2000 MB in das Feld eintragen.
- Dateien können standardmäßig mit ungefähr 640-MB-Segmenten erstellt werden.
 - Aufeinanderfolgende Dateien haben einen Zeitstempel, der den Beginn dieser Datei angibt.



Abbildung 24. Zerlegen großer Dateien mit der Option „Dateien aufteilen“

- Klicken Sie auf **Exportieren**. Es erscheint eine Meldung, die anzeigt, dass Ihre Datei gespeichert wurde. Sie haben die Möglichkeit, das Verzeichnis dort zu öffnen, wo die Videodatei gespeichert wurde.

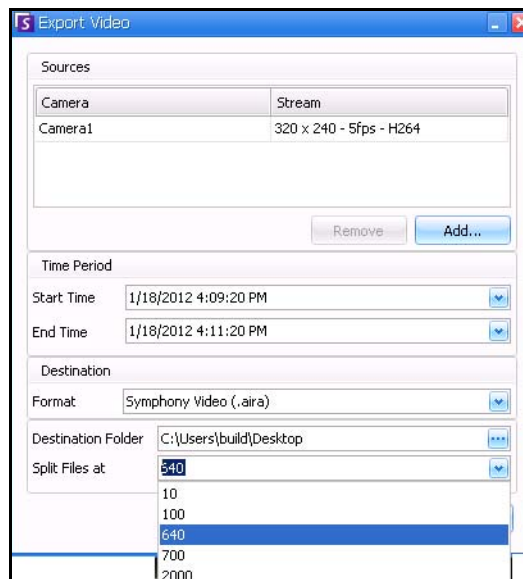

Abbildung 25. Video exportieren – Meldung zum erfolgreichen Export

Video-Wiedergabeliste für große AVI-Datei-Exporte

Wenn große Dateien in Segmenten im AVI-Format exportiert werden, wird eine Wiedergabeliste erzeugt.

Vorgehensweise

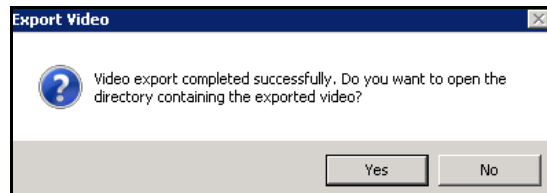
So starten Sie eine Wiedergabeliste:

- Öffnen Sie die M3U-Datei im Windows Media Player. Die Dateien werden geordnet nacheinander abgespielt.

Name	Size	Item type
Camera6 - 640 x 480 - 5fps	1 KB	M3U file
Camera6 - 640 x 480 - 5fps_20120116_150824	1 KB	Text Document
Camera6 - 640 x 480 - 5fps_20120116_150936	3,917 KB	Video Clip
Camera6 - 640 x 480 - 5fps_20120116_150936	1 KB	Text Document
Camera6 - 640 x 480 - 5fps_20120116_150824	5,619 KB	Video Clip

Abbildung 26. Video-Clips von großen Video-Exporten – M3U-Datei für Wiedergabeliste

- Im Bibliothek-Modus im Windows Media Player können Sie auf „Wiedergabe“ klicken, um die Liste der AVI-Dateien anzuzeigen.



Abbildung 27. Windows Media Player zeigt die Wiedergabeliste der Videos an

Alarm-ID, Kamera-ID und Navigation mit der Tastatur

Zum Wechseln zwischen verschiedenen Kameras können Sie in Symphony den Gerätebaum oder den Lageplan verwenden. Das Programm unterstützt aber auch die Navigation per Alarm-ID, Kamera-ID und die Navigation mit der Tastatur.

Vorgehensweise

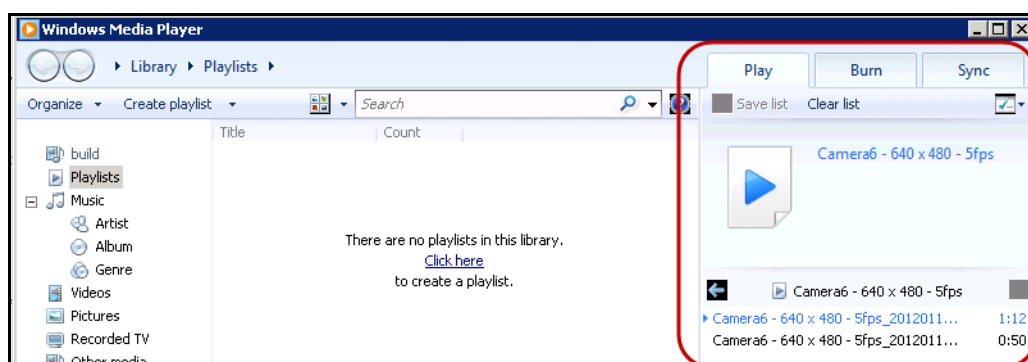
So navigieren Sie zu Kameras:

1. Wählen Sie im Menü **Anzeigen** in der Hauptkonsole die Option **Gehe zu**. Das Dialogfeld **Geben Sie eine Adresse ein** wird geöffnet. (Sie können dieses Fenster auch öffnen, indem Sie auf der Tastatur die Taste F5 drücken.)
2. Geben Sie die Kamera-ID oder die Alarm-ID ein und klicken Sie auf **OK**.



Abbildung 28. Per Alarm-ID oder Kamera-ID navigieren

PTZ-Kameras

Bei Verwendung von PTZ-Kameras haben Sie in Symphony Client die Möglichkeit, über eine Standardtastatur oder -maus mehrere Home-Positionen (für eine Kameratour) sowie Schwenk-, Neige- und Zoomeinstellungen festzulegen.

Sie haben mehrere Möglichkeiten, die Kamera zu bewegen:

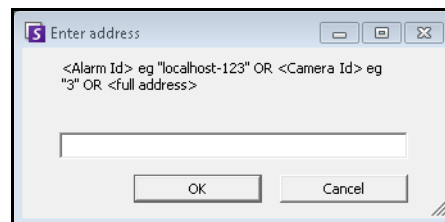
- Verwenden Sie die Steuerelemente für die PTZ-Navigation (PTZ-Schaltfläche in der Symbolleiste).
- Klicken Sie mit der linken Maustaste, um einen Bereich heranzuzoomen, und klicken Sie mit der rechten Maustaste, um die Kamera zu schwenken. Siehe [„PTZ-Kamerasteuerung mit der Maus“ auf Seite 95](#).
- Schließen Sie einen USB-Joystick an den Client-PC an, auf dem Symphony Client ausgeführt wird. Siehe [„USB-Joystick verwenden“ auf Seite 96](#).

PTZ-Steuerelemente verwenden

Vorgehensweise

So öffnen Sie das Steuerungsdiaologfeld für die Dome- oder PTZ-Kamera:

- Klicken Sie auf die Symbolleiste-Schaltfläche **PTZ** oder wählen Sie im Menü **Anzeigen** die Option **PTZ-Steuerung**. Nachfolgend wird die PTZ-Navigation kurz beschrieben.
 - Über die Pfeiltasten wird die Dome- oder PTZ-Kamera nach oben, unten, links oder rechts bewegt. Eine feststehende Kamera wird digital bewegt (sie muss dazu zunächst digital gezoomt werden).
 - Mithilfe von **+/-** können Sie digital (bei feststehenden Kameras) oder optisch (bei Dome- oder PTZ-Kameras) hinein- oder herauszoomen.
 - Durch Klicken auf das **Home**-Symbol fährt die Kamera automatisch wieder in die vom Benutzer vorgegebene Home-Position.
 - Die Zahlen geben Positionen in der Kameratour an und vereinfachen somit die Navigation.
 - Symbole **Sperrren/Entsperren**
 - Über den Schieberegler mit dem **Hasen-** und **Schildkrötensymbol** kann die Geschwindigkeit gesteuert werden.



Abbildung 29. Steuerelemente für PTZ-Kameras



Abbildung 30. PTZ-Steuerelemente für Blende, Helligkeit, Fokus und Kontrast

PTZ-Kamerasteuerung mit der Maus

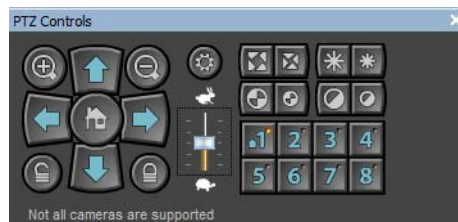
Vorgehensweise

So zoomen Sie einen Bereich mit der Maus heran:

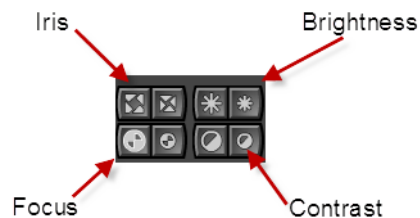
1. Klicken Sie mit der linken Maustaste auf die Live-Ansicht, um die Position wieder zu zentrieren.
2. Ziehen Sie die Maus um das Objekt, das Sie heranzoomen möchten. Während Sie die Maus ziehen, wird ein grüner Rahmen um den Bereich angezeigt.
3. Sobald Sie die Maustaste loslassen, zoomt die PTZ-Kamera den gewünschten Bereich heran.



Abbildung 31. Zoomen mit der Maus

Vorgehensweise

So schwenken Sie mit der Maus:

1. Klicken Sie mit der rechten Maustaste auf die Live-Ansicht, um eine Joystick-Steuerung zu simulieren.
2. Ziehen Sie die Maus in die Richtung, in die Sie die Kamera bewegen möchten. Ein roter Pfeil wird im Bild eingezeichnet.
3. Zum Steuern der Kamerageschwindigkeit passen Sie die Länge der Leiste an.
4. Sobald Sie die Maustaste loslassen, schwenkt die PTZ-Kamera auf den gewünschten Bereich.

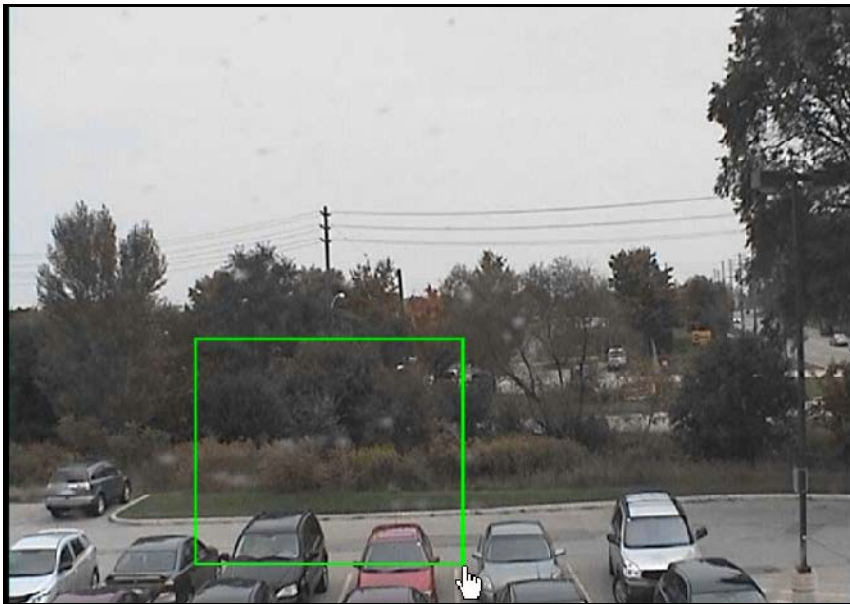

Abbildung 32. Schwenken mit der Maus

USB-Joystick verwenden

1. Schließen Sie einen USB-Joystick an den Client-PC an, auf dem Symphony Client ausgeführt wird.
2. Wählen Sie im Menü **Anzeigen** die Option **Joystick**.

Nur erweiterte Verwendung

1. Wenn die Empfindlichkeit des Joysticks nicht hoch genug ist, bearbeiten Sie **%appdata%\aimetis\acc.ini** und ändern Sie die folgenden Einstellungen mit den Standardwerten:

```
[Joystick]
maxpan=100
maxtilt=100
maxzoom=100
pollinterval=50
deadzone=20
```

- Wenn die Empfindlichkeit zu hoch ist, versuchen Sie, die Werte für **max** auf 80 oder 50 zu verringern.
 - Wenn die PTZ-Steuerung ruckartig/ungleichmäßig wirkt, senken Sie das **Pollinterval**.
 - Wenn sich der Joystick bei Nichtbenutzung bewegt, verringern Sie den Wert der **Totzone** (zwischen 1 und 100).
2. Speichern Sie die **acc.ini-Datei** und starten Sie Symphony Client neu, damit die Änderungen wirksam werden.

Kameratour

Vorgehensweise

So richten Sie eine Kameratour ein:

1. Führen Sie im **Gerätebaum** einen Rechtsklick auf eine PTZ-Kamera aus. Wählen Sie aus dem Kontextmenü **Kameratour** aus. Das Dialogfeld **Kameratour** wird geöffnet.



Abbildung 33. Auswahl der Menüoption PTZ-Kamera – Kameratour aus dem Kontextmenü



Abbildung 34. Dialogfeld „Kameratour“

2. Bewegen Sie die Kamera mithilfe der **PTZ-Steuerung** zur gewünschten Ausgangsposition und klicken Sie anschließend auf **Aktuelle PTZ-Position hinzufügen**. Dies wird Position 1 bzw. die Home-Position.

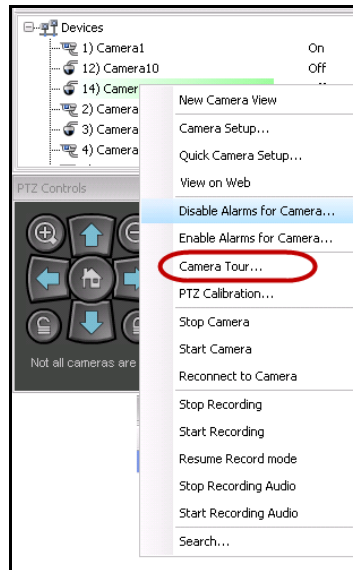

Abbildung 35. Ausgangsposition der Kameratour

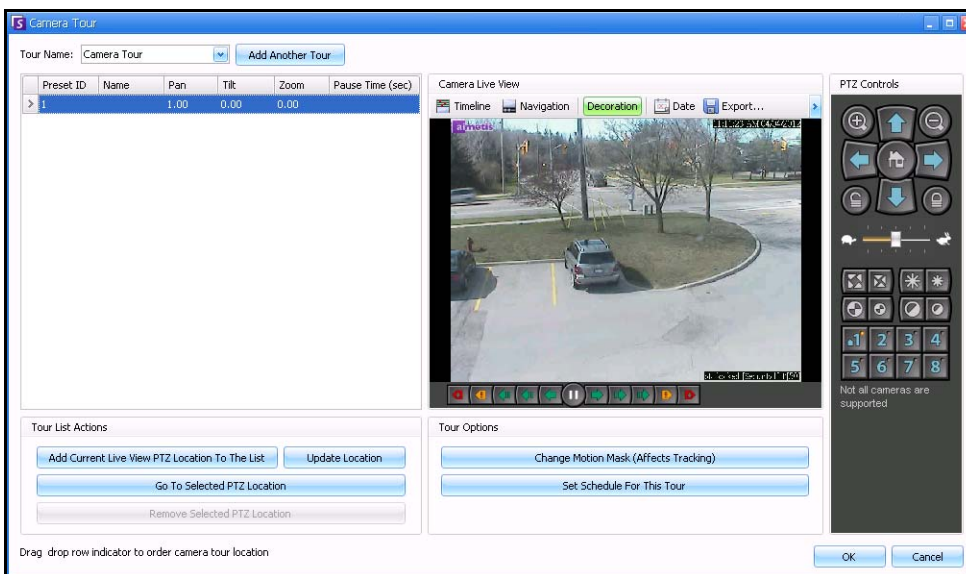
3. Bewegen Sie die Kamera mithilfe der **PTZ-Steuerung** zur gewünschten zweiten Position und klicken Sie anschließend auf **Aktuelle PTZ-Position hinzufügen**. Dies wird Position 2.

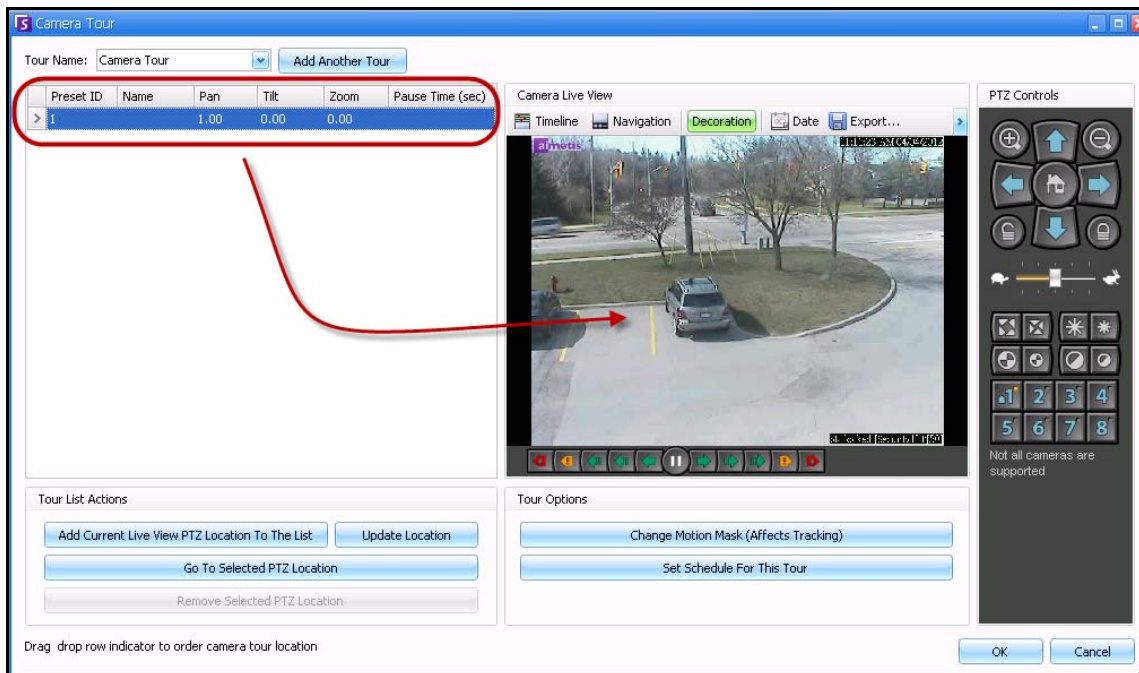

Abbildung 36. Zweite Position der Kameratour

4. Bewegen Sie die Kamera mithilfe der **PTZ-Steuerung** zu jeder Position, die Sie für eine Tour benötigen, und klicken Sie jedes Mal auf **Aktuelle PTZ-Position hinzufügen**. Sie können für die Kameratour 8 Positionen (Stops) festlegen.

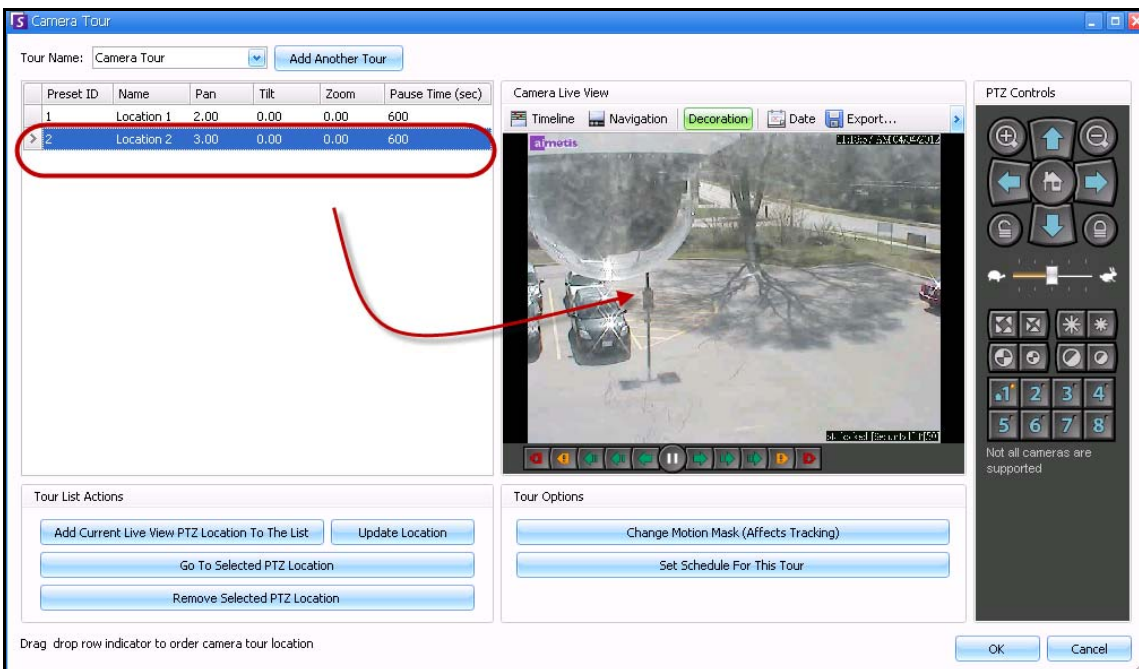

Abbildung 37. Dritte Position der Kameratour

5. Für jede Position können Sie die Aufenthaltsdauer der Kamera an der Position in Sekunden definieren. Geben Sie den Wert in Sekunden ein, z. B. tragen Sie für eine 10-minütige Pause in das Feld **Aufenthaltsdauer** 600 Sekunden ein.

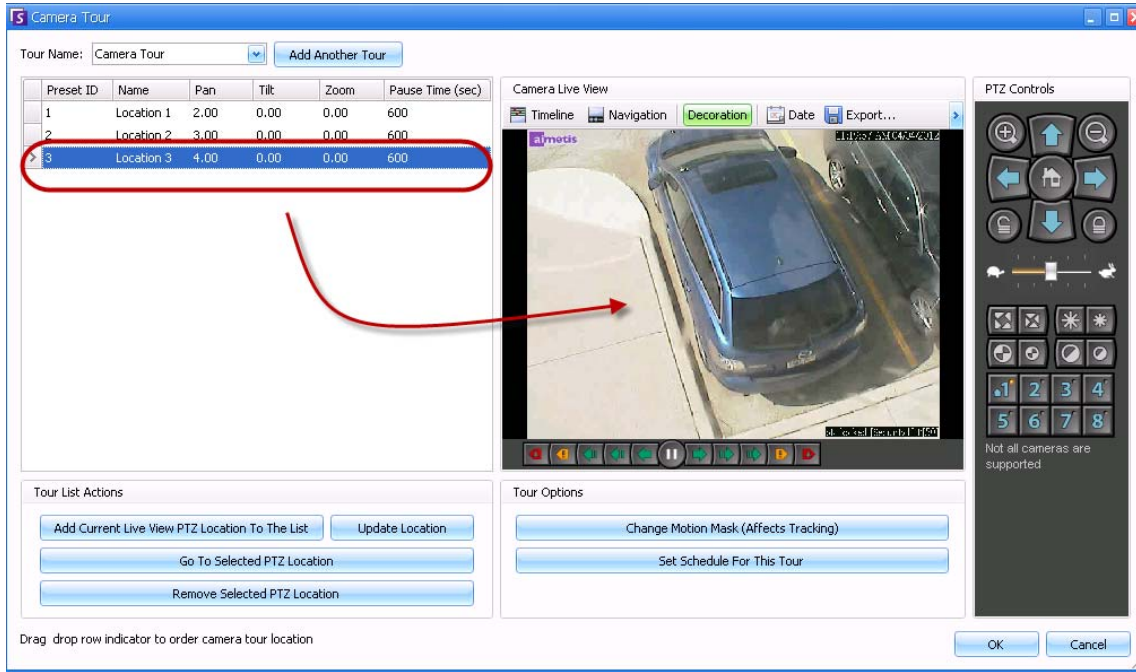

Abbildung 38. Das Feld für die Pausenzeiten kann für jede Tourposition bearbeitet werden

- Sie können einen Zeitplan definieren, nach dem die Kameratour aktiv sein soll. Klicken Sie dafür auf **Zeitplan für diese Kameratour erstellen**. Das Dialogfeld **Zeitplan** wird geöffnet. Standardmäßig ist das gesamte Datums-Zeit-Diagramm rot, also **Aktiv**.

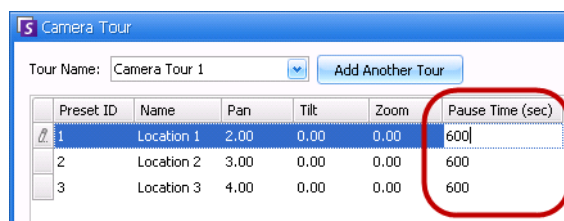

Abbildung 39. Zeitplan für aktive Kameratour

- Standardmäßig wird die Option **Inaktiv** ausgewählt. Klicken Sie auf die Datums- und Zeitintervalle, in denen die Kameratour inaktiv (grün) sein soll und wählen Sie dann **OK**.
- Nehmen Sie alle für Ihre Tour notwendigen Anpassungen vor und klicken Sie auf **OK**.

In der Hauptkonsole können Sie bei eingblendeter **PTZ-Steuerung** auf die Ziffern klicken. Dabei bewegt beispielsweise 1 die Kamera zur Home-Position (Position 1) der Tour.

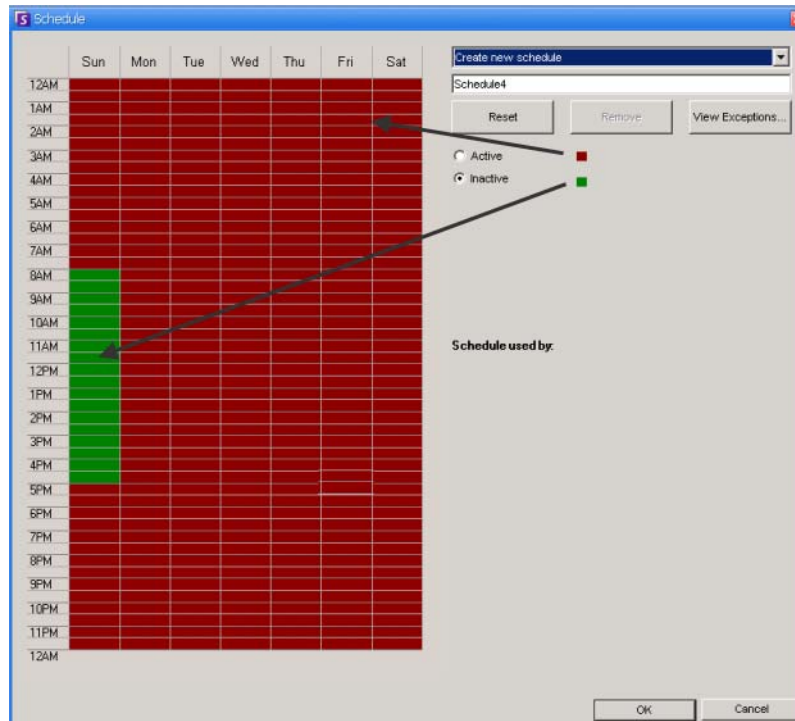

Abbildung 40. Die Ziffern der PTZ-Steuerung stehen für Positionen der Kameratour



Abbildung 41. Wenn Sie die Ziffer 2 der PTZ-Steuerung anklicken, wird die Kamera in Position 2 der Kameratour bewegt.

Support der AXIS-T8310-Überwachungskarte

Sie können den Joystick, die Nummerntastatur und das Jog-Dial-Rad zur Steuerung der AXIS-T8310-Überwachungskarte mit Aimetis Symphony verwenden. Alle Einheiten interagieren mit der Hauptansicht.

- ["Schaltflächen des Joysticks"](#)
- [„Schaltflächen der Nummerntastatur“ auf Seite 103](#)
- [„Jog Dial“ auf Seite 103](#)
- [„Steuerung zwischen den Fenstern wechseln“ auf Seite 104](#)

Vorgehensweise

Um alle Einheiten mit der Steuerkarte aus Symphony erreichen zu können:

- Wählen Sie im Menü **Anzeigen** die Option **Joystick**.



Die Module kontrollieren nicht die Mehrfachansicht oder Videowand.

Schaltflächen des Joysticks

Tabelle 2. Funktionen des Joysticks

Schaltfläche	Live-Ansicht
J1	Gehe zur voreingestellten ID 1
J2	Gehe zur voreingestellten ID 2
J3	Gehe zur voreingestellten ID 3
J4	Gehe zur voreingestellten ID 4

Wenn die PTZ-Steuerung mit dem Joystick zu schnell ist, können Sie die Geschwindigkeit beschränken, indem Sie die acc.ini-Datei bearbeiten.

1. Bearbeiten Sie %appdata%\aimetis\acc.ini und ändern Sie die folgenden Einstellungen mit den Standardwerten:



```
[Joystick]
maxpan=100
maxtilt=100
maxzoom=100
pollinterval=100
deadzone=20
```

- Die Werte für max. Schwenkung, max. Neigung und max. Zoom reichen von 0 bis 100
- Die Werte des Pollintervalls sind in Millisekunden
- Der Wert der Totzone (deadzone) ist ein Prozentsatz des physischen x-, y- und z-Bereichs

2. Wenn die Empfindlichkeit zu hoch ist, versuchen Sie es mit niedrigeren Werten.
3. Speichern Sie die acc.ini-Datei und starten Sie den Symphony Client neu, damit die Änderungen wirksam werden.

Schaltflächen der Nummerntastatur

Tabelle 3. Funktionen der Nummerntastatur

Schaltfläche	Funktion	Aktion
	Startet das Live-Video für die aktuelle Kamera.	Tragen Sie die Kamera-ID ein und klicken Sie auf die Schaltfläche.
	Bewegt die PTZ-Kamera im voreingestellten Muster.	Tragen Sie die voreingestellte ID ein und klicken Sie auf die Schaltfläche.
	Zeigt ein altes JPEG-Bild für eine bestimmte Zeit im aktuellen Tag. (Startet nicht automatisch.)	Tragen Sie eine Zeit (hhmm) ein und klicken Sie auf die Schaltfläche. Beispiel: Tragen Sie 1300 ein und klicken Sie auf die Schaltfläche. Ein JPEG-Bild wird für 13:00 Uhr (1:00 pm) für den aktuellen Tag angezeigt.

Jog Dial

Tabelle 4. Jog-Dial-Funktionen





Schaltfläche	Funktion	Aktion
	Öffnet das Dialogfeld Lesezeichen hinzufügen .	
		Klicken Sie auf dieses Feld, um ein Lesezeichen hinzuzufügen.
	Zeigt ein JPEG-Bild der Aktivität des vorherigen Vordergrundes vom aktuellen Standort in der Zeitlinie an.	Klicken Sie auf dieses Feld, um zurück zur vorherigen Vordergrund-Aktivität zu gelangen.
	Spielt das Video ab oder pausiert es.	Klicken Sie bei Bedarf Wiedergabe/Pause.
	Zeigt ein JPEG-Bild der Aktivität des nächsten Vordergrundes vom aktuellen Standort in der Zeitlinie an.	Klicken Sie auf dieses Feld, um vorwärts zur nächsten Vordergrund-Aktivität zu gelangen.

Tabelle 4. Jog-Dial-Funktionen

Schaltfläche	Funktion	Aktion
Äußeres Zifferblatt	Ändert die Video-Geschwindigkeit.	Rechtsdrehung spielt das Video schneller ab. Linksdrehung spielt das Video langsamer ab. In den roten Bereich des Zifferblatts drehen, um das Video rückwärts abzuspielen.
Inneres Zifferblatt	Zeigt ein Videobild an.	Drehung im Uhrzeigersinn zum Anzeigen des nächsten Bildes. Drehung gegen den Uhrzeigersinn zum Anzeigen des vorherigen Bildes.

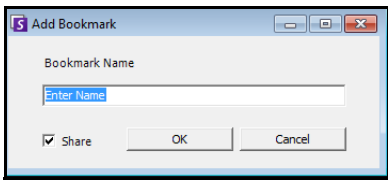
Steuerung zwischen den Fenstern wechseln

Die Schaltfläche **Ansicht** verfügt über vier kleine Quadrate und befindet sich auf der Taste **F1** der Axis-Tastatur.



Abbildung 42. Anzeigeschaltfläche auf der Axis-Tastatur

Vorgehensweise

So wechseln Sie zwischen mehreren Ansichten:

- Geben Sie auf der Axis-Tastatur **XXYYYYZZ** ein.
 - X ist die Nummer des Monitors
 - Y ist die Nummer der Mehrfachansicht
 - Z ist die Nummer des Fensters innerhalb der Mehrfachansicht
- Klicken Sie auf die Schaltfläche **Anzeigen**. Der Name des Fensters der Mehrfachansicht wird nun in der Form „Hostname-Mxx-MVyyy-Pzz“ dargestellt.

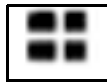
So wechseln Sie zwischen Fenstern der Mehrfachansicht und ändern die im Fenster angezeigte Kamera:

- Geben Sie auf der Axis-Tastatur **XXYYYYZC** ein.
 - X ist die Nummer des Monitors
 - Y ist die Nummer der Mehrfachansicht
 - Z ist die Nummer des Fensters innerhalb der Mehrfachansicht
 - C ist die Nummer der Kamera
- Klicken Sie auf die Schaltfläche **Anzeigen**.

So schalten Sie die Steuerung zum Hauptfenster für die Live-Ansicht:

- Geben Sie auf der Axis-Tastatur **0** ein und klicken Sie auf die Schaltfläche **Anzeigen**.

Kamera-Schnellsuche

Dieses Werkzeug ermöglicht es Ihnen, Kameras zu suchen. Der von Ihnen eingegebene Suchtext kann teilweise oder vollständig mit dem Namen, der Beschreibung oder der ID bzw. dem Code der Kamera übereinstimmen. Diese zusätzlichen Parameter werden für die einzelnen Kameras in der **Gerätekonfiguration** festgelegt. Die Schnellsuche sucht nach Treffern für die ausgewählten Parameter und zeigt als Ergebnis eine Kameraliste an.

Vorgehensweise

So öffnen Sie das Dialogfeld „Kamera-Schnellsuche“:

1. Wählen Sie im Menü **Anzeigen** in der Hauptkonsole die Option **Kamera-Schnellsuche**.
2. Klicken Sie auf den Dropdown-Pfeil neben der Schaltfläche **Suche**, um alle Suchparameter anzuzeigen.
3. Aktivieren Sie die Kontrollkästchen für die Parameter, die bei der Suche berücksichtigt werden sollen.
4. Klicken Sie auf **Suche**. Eine Liste mit möglichen Treffern wird angezeigt.



Abbildung 43. Dialogfeld „Kamera-Schnellsuche“

Messenger

Mit dieser Funktion können Sie Nachrichten an andere Benutzer oder Benutzergruppen im System senden. Diese Nachricht wird jedem, der im System angemeldet ist, als Pop-up in Symphony Client oder am oberen Rand im Internet Explorer angezeigt.

Vorgehensweise

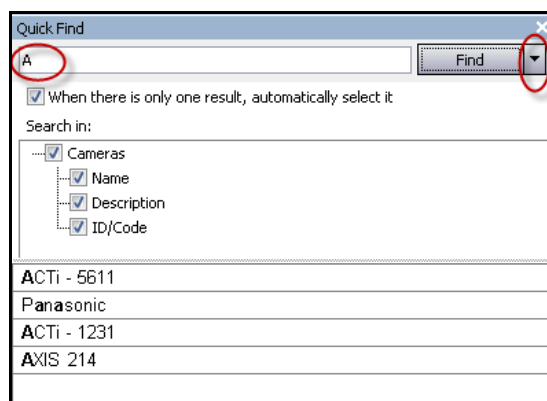
So verwenden Sie das Werkzeug „Messenger“:

1. Wählen Sie im Menü **Anzeigen** die Option **Messenger**. Das Dialogfeld **Messenger** wird geöffnet.
2. Wählen Sie die Benutzer oder Gruppen aus, an die Sie eine Nachricht senden möchten.
3. Geben Sie Ihre Nachricht im Nachrichtenfeld ein und klicken Sie auf **Senden**.



Abbildung 44. Dialogfeld „Messenger“

Überwachung mit Symphony

Mit Symphony können Alarme einfach und effizient überwacht werden. Das Programm ist so konzipiert, dass die Kameras mit den meisten aufgezeichneten Aktivitäten in den Vordergrund der Überwachung rücken. Die nachstehenden Hinweise sollen Ihnen helfen, die Vorteile der Überwachungsfunktionen von Symphony optimal auszuschöpfen.

- ["Mehrere Monitore"](#)
- ["Lageplan"](#)
- ["Alarmprotokoll verwenden"](#)
- [„Alarme markieren“ auf Seite 108](#)
- [„Alarmkonsole“ auf Seite 108](#)
- [„Zeitleiste“ auf Seite 108](#)
- [„Aktivität aller Kameras anzeigen“ auf Seite 108](#)
- [„Sequenz verwenden“ auf Seite 108](#)
- [„Alarme deaktivieren“ auf Seite 109](#)

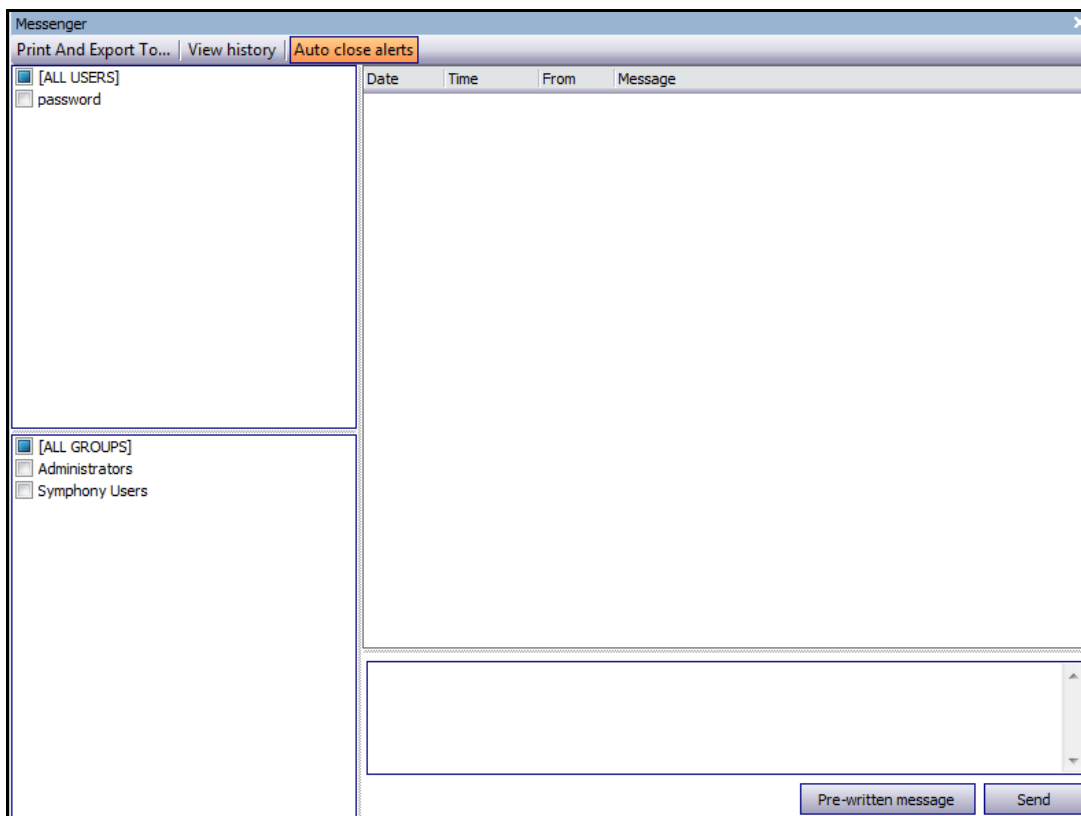
Mehrere Monitore

Den meisten Benutzern genügt ein Monitor mit Symphony Client. In der Hauptkonsole werden die Aktivitäten im gesamten Unternehmen zweckentsprechend angezeigt und zusammengefasst. Bei anspruchsvolleren Benutzern oder Überwachungsdiensten besteht möglicherweise der Bedarf, parallel mehrere Fenster und Kameras anzuzeigen. Für diese Ansprüche unterstützt Symphony Client auch mehrere Monitore. Die Anzahl der Monitore hängt aber davon ab, ob der verwendete Computer mehrere Video-Streams dekomprimieren kann. Bei Verwendung von zwei Monitoren können Sie beispielsweise auf dem einen die Hauptkonsole und auf dem anderen die Live-Mehrfachansicht ansehen. Die Live-Mehrfachansicht kann so konfiguriert werden, dass automatisch festgelegt wird, welche Kameras angezeigt werden. So können Sie sich auf die Kameras konzentrieren, bei denen in Symphony Aktivitäten erkannt wurden. Darüber hinaus können Sie eine Kamera durch Klicken mit der linken Maustaste einfach in eine bestimmte Live-Mehrfachansicht ziehen. Dieser Vorgang ist bei zwei Monitoren mit Live-Mehrfachansicht und Hauptkonsole weniger kompliziert und dadurch effizienter.

Lageplan

Wenn Sie zwischen verschiedenen Kameras wechseln möchten (z. B. um die Live-Ansicht anzuzeigen), klicken Sie im Lageplan einfach auf die gewünschte Kamera. Zudem können Sie eine Kamera auch vom Lageplan in eine Live-Mehrfachansicht ziehen.

Der Status einer Kamera wird durch ihre Farbkennzeichnung angegeben.

- Grün – Es wurde ein normales Videosignal erkannt, jedoch keine Aktivität festgestellt
- Gelb – Es wurde Aktivität festgestellt
- Rot – Von der Kamera wurde ein Alarm ausgelöst
- Grau – Kein Kamerasignal
- Weiß – Es besteht ein Problem mit Symphony bei dieser Kamera

Alarmprotokoll verwenden

Das **Alarmprotokoll** in der Hauptkonsole entspricht in etwa dem Posteingang bei E-Mail-Nachrichten. Symphony Client kann gleichzeitig mit mehreren Symphony-Servern verbunden werden. Bei jedem Alarm, der durch einen Symphony-Server ausgelöst wird, wird eine Meldung an Symphony Client ausgegeben und im Alarmprotokoll ein neuer Alarmeintrag angezeigt. Wenn Sie auf einen neu eingegangenen Alarm klicken, springt Symphony automatisch zum entsprechenden Server und der entsprechenden Kamera, bei denen der Alarm ausgelöst wurde, sodass Sie den Videoinhalt umgehend kontrollieren können.

Alarmer markieren

Nachdem ein neuer Alarm eingegangen ist und Sie diesen überprüft haben, können Sie diesen Alarm als realen oder Fehlalarm kennzeichnen und mit Anmerkungen versehen. Sicherheitsadministratoren können auf diese Weise Berichte über die Anzahl der durch Symphony erkannten Alarmer, die Reaktionszeit des Sicherheitspersonals und das Verhältnis von realen zu Fehlalarmen generieren.

Alarmkonsole

Mit der **Alarmkonsole** können Sie über Ihre Internetverbindung auf Alarmer reagieren. Voraussetzung ist, dass am externen Standort Lautsprecher installiert sind. Wenn Alarmer über das **Alarmprotokoll** eingehen und Sie einen bestimmten Alarm geprüft, als realen oder Fehlalarm markiert und Kommentare hinzugefügt haben, können Sie Eindringlinge über die **Alarmkonsole** abwehren, indem Sie beispielsweise die Sprachausgabe starten oder Sounddateien abspielen.

Zeitleiste

Die **Zeitleiste** ist eine integrierte Anzeige in der Hauptkonsole. Auf der **Zeitleiste** werden die Aktivitäten als Balken in 30-Minuten-Schritten zusammengefasst dargestellt. Anhand der Zeitleiste können Sie schnell feststellen, ob eine Aktivität vor oder nach einem Alarm erkannt wurde, ohne die entsprechenden Videodaten überprüfen zu müssen. Wenn Sie in der **Zeitleiste** auf eine Aktivität klicken, wird ein Standbild des Ereignisses angezeigt. Wenn Sie das Video wiedergeben möchten, klicken Sie in der Navigationsleiste auf **Wiedergabe**.

Aktivität aller Kameras anzeigen

Mit dem Dialogfeld **Aktivitäten aller Kameras** können Sie eine kombinierte Zeitleiste mehrerer Kameras anzeigen. In der Hauptkonsole ist jeweils nur die Zeitleiste der aktuell ausgewählten Kamera sichtbar. Wenn Sie diese Kamera jedoch mit anderen Kameras vergleichen möchten, können Sie im Dialogfeld **Aktivitäten aller Kameras** die Zusammenfassung aller Kameras anzeigen.

Sequenz verwenden

Eine Sequenz ist eine benutzerdefinierte Gruppe von Kameras, die nach einem vorgegebenen Zeitplan durchlaufen wird.

Alarmer deaktivieren

Wenn von einem bestimmten Server oder einer bestimmten Kamera zu viele Alarmer eingehen, können Sie diese vorübergehend deaktivieren, damit nicht unnötig viele Einträge in das **Alarmprotokoll** geschrieben werden.

Alarmkonsole

Über die **Alarmkonsole** können Sie frei sprechen oder einen Sound an einem externen Symphony Server-Standort ausgeben. Dies ist nützlich, wenn Sie manuell und in Echtzeit auf einen Alarm reagieren möchten, um Eindringlinge abzuwehren.

Vorgehensweise

So greifen Sie auf die Alarmkonsole zu:

- Wählen Sie im Menü **Server** die Option **Alarmkonsole**.



Abbildung 45. Alarmkonsole

Funktion	Beschreibung
Über Lautsprecher ausgeben	Sie können Text eingeben, der am externen Standort wiedergegeben wird. Die Masterliste ist eine Textdatei mit verschiedenen gesprochenen Texten. Sie wird oben im Feld Dies ist Privatbesitz angezeigt. Diese Inhalte unterscheiden sich bei jedem installierten Symphony-Client. Falls mehrere Personen von unterschiedlichen Orten aus mit dem Symphony-Server verbunden sind, hat jede ihre eigene Liste mit Texten.
Sprachausgabe	Nachdem Sie im Dropdown-Feld Über Lautsprecher ausgeben neuen Text eingegeben oder vorhandenen Text im Dropdown-Feld ausgewählt haben, klicken Sie auf Sprachausgabe , um den Text am externen Standort auszugeben. Der Text wird am externen Standort in Sprache umgewandelt und wiedergegeben.

Funktion	Beschreibung
Der Liste hinzufügen	Sie können Text zur Masterliste hinzufügen, damit dieser für die zukünftige Verwendung in der Dropdown-Liste Über Lautsprecher ausgeben als Option zur Verfügung steht.
Von Liste entfernen	Über diese Schaltfläche können Sie gespeicherte Texte aus der Liste löschen.
Eine WAV-Datei von Ihrem Computer auf Symphony übertragen	Mit dieser Option können Sie eine WAV-Datei von Ihrem lokalen Computer auf den Symphony-Server laden.
Ton abspielen	Symphony gibt die Tondatei wieder, die Sie im Feld „Ton abspielen“ ausgewählt haben.
Ausgewählte WAV-Datei von Symphony löschen	Über diese Schaltfläche können Sie eine Sounddatei vom Symphony-Server löschen.
Relais	Unter bestimmten Umständen kann es hilfreich sein, ein Relais manuell ein- oder auszuschalten. Relaisschaltungen können mit einer Sirene oder einem anderen akustischen Alarm verknüpft werden. So können durch Auslösen eines Relais auch Türen geöffnet oder geschlossen werden. Wählen Sie das Gerät und die Relaisnummer des Geräts aus und klicken Sie auf Ein bzw. Aus , um das Relais ein- oder auszuschalten.

Alarmer von Servern aktivieren oder deaktivieren

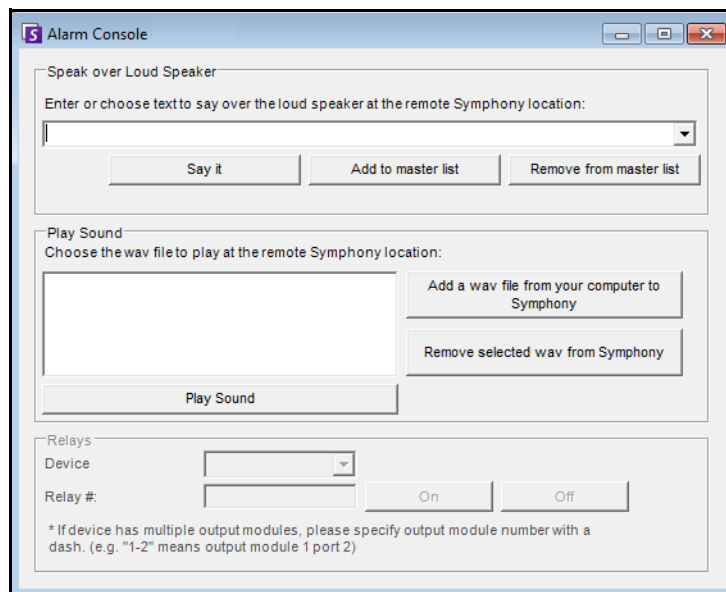
Aktivieren

Das Dialogfeld **Alarmer für Server aktivieren** ermöglicht Ihnen, alle Alarmer für den aktuell ausgewählten Server zu aktivieren, falls diese zuvor über das Dialogfeld „Alarmer für Server deaktivieren“ deaktiviert wurden.

Vorgehensweise

So greifen Sie auf das Dialogfeld „Alarmer für Server deaktivieren“ zu:

- Wählen Sie im Menü **Server** die Option **Alarmer für Server aktivieren**.

Deaktivieren

Im Dialogfeld **Alarmer für Server deaktivieren** können Sie alle Alarmer für den aktuell ausgewählten Server deaktivieren. Dies ist nützlich, wenn alle Alarmer des Servers für einen gewissen Zeitraum deaktiviert werden sollen. Dieser Vorgang ist wesentlich schneller als das Deaktivieren einzelner Regeln.

Vorgehensweise

So greifen Sie auf das Dialogfeld „Alarmer für Server deaktivieren“ zu:

1. Wählen Sie im Menü **Server** die Option **Alarmer für Server deaktivieren**.
2. Geben Sie den Zeitraum ein, in dem die Alarmer für den aktuellen Server deaktiviert werden sollen.

Alarmer markieren

Im Dialogfeld **Alarmprotokoll** wird eine Liste mit Alarmen von verbundenen Servern angezeigt.

Vorgehensweise

So markieren Sie einen Alarm:

1. Klicken Sie mit der rechten Maustaste auf den Alarm, den Sie markieren möchten. (Sie können mehrere Alarme gleichzeitig markieren, indem Sie auf den ersten gewünschten Alarm klicken und dann bei gedrückter **Umschalttaste** oder **Strg-Taste** auf die anderen Alarme klicken.)
2. Wählen Sie die gewünschte Aktion:
 - **Drucken/Export** – Das Dialogfeld **Vorschau** wird geöffnet. Sie können verschiedene Dateitypen exportieren, Alarminformationen drucken oder diese Informationen per E-Mail senden.

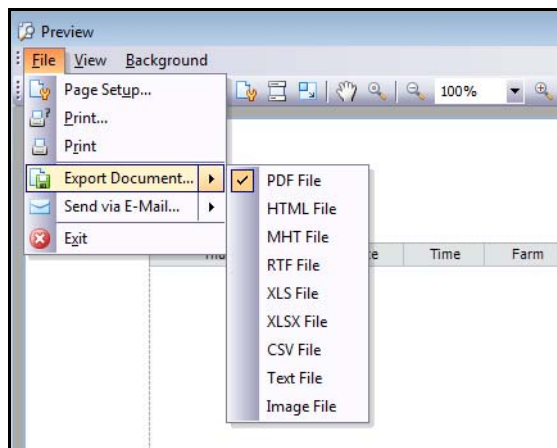

- **Als Alarm markieren** – markiert den Alarm als realen Alarm.
 - **Als Fehlalarm markieren** – markiert den Alarm als Fehlalarm.
 - **Als verfolgbar markieren** – markiert den Alarm als realen Alarm, der Maßnahmen erfordert, z. B. dass Sicherheitskräfte den Alarm untersuchen.
 - **Alarmdetails anzeigen** – Ermöglicht, den Alarm mit Anmerkungen zu versehen.
 - **Neuen Alarm hervorheben** – Ermöglicht es, neue Alarme bei ihrem Auftreten automatisch auszuwählen und zwischen Kameras umzuschalten, um das Alarmbild in der Hauptansicht anzuzeigen.
3. Klicken Sie abschließend auf **Speichern**.

Berichte

Symphony enthält in der Standardkonfiguration die folgenden Berichte.

- **Objektzählung mit virtueller Linie** – Textbericht zur Überschreitung einer benutzerdefinierten Linie pro Kamera durch Objekte
- **Heat-Map-Darstellung** – Grafikbericht, in dem Dichtemuster über ein Bild gelegt werden
- **Objektzählung** – Textbericht mit einem tabellarischen Überblick über die Anzahl der Objekte bei mehreren Kameras
- **Objektstatistik** – Grafischer Bericht zum Vergleich von Objektdichte und Verweildauer
- **Alarmstatistik** – Textbericht mit einem Überblick über alle Alarme

Vorgehensweise

So greifen Sie auf das Dialogfeld „Berichte“ zu:

1. Wählen Sie im Menü **Berichte** die Option **Verwalten**. Das Dialogfeld **Berichte** wird geöffnet.



Abbildung 46. Hauptmenü – Berichte > Verwalten



Abbildung 47. Dialogfeld „Berichte“

- **Bericht erstellen** – Klicken Sie auf „Bericht erstellen“, um einen neuen Bericht zu erstellen.
 - **Bearbeiten** – Wählen Sie zum Bearbeiten eines vorhandenen Berichts den gewünschten Bericht in der Liste aus und klicken Sie auf **Bearbeiten**.
 - **Löschen** – Zum Löschen eines vorhandenen Berichts wählen Sie diesen in der Liste aus und klicken Sie auf **Löschen**.
 - **Ausführen** – Zum Generieren eines vorhandenen Berichts.
 - **Kopieren** – Zum Kopieren eines vorhandenen Berichts.
 - **Freigegebene Berichte** – Gibt an, ob der Bericht für andere Benutzer oder nur für den aktuellen Benutzer zugänglich ist.
2. Sie können Berichte entwerfen, indem Sie auf die Schaltfläche **Bericht erstellen** klicken. Das Dialogfeld **Bericht Designer** wird geöffnet.

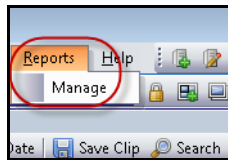
3. Tragen Sie einen **Namen** für den Bericht ein und wählen Sie einen **Bericht-Typ** aus. Sie können auch unter **Anzeigen als** die Option **Tabelle** oder **Diagramm** auswählen.

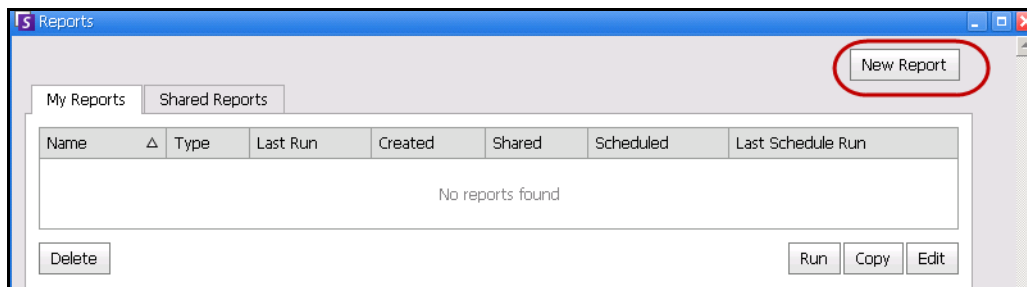

Abbildung 48. Mit der Schaltfläche „Bericht erstellen“ wird der Bericht Designer gestartet

4. Auf der Registerkarte **Kamera** können Sie Geräte auswählen. Klicken Sie auf **Kamera hinzufügen** und wählen Sie mindestens eine Kamera aus der Liste aus. Für die Berichte **Objektzählung**, **Linienüberschreitung**, **Objektzähler**, **Objektstatistik** und **Alarmstatistik** können Sie mehrere Kameras auswählen.

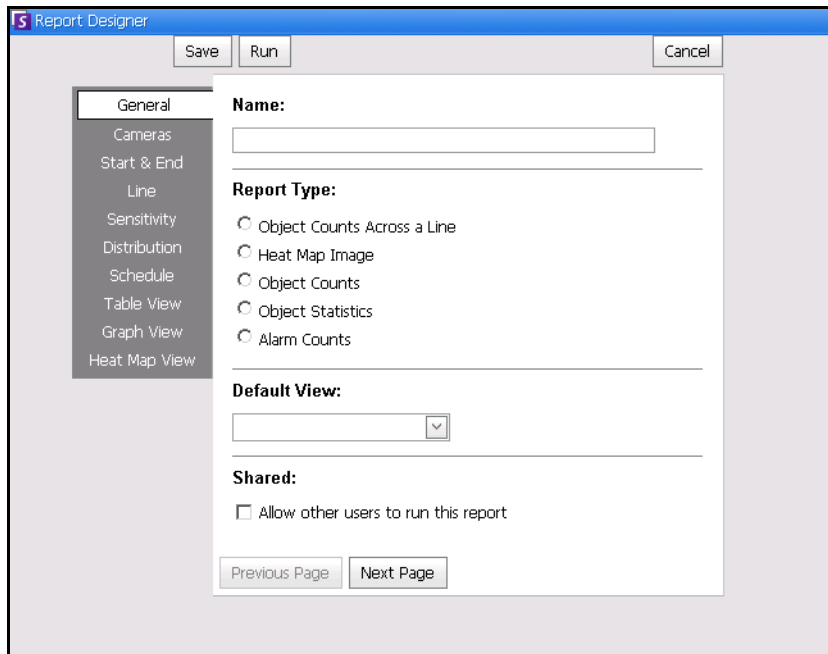

Abbildung 49. Geräte im Dialogfeld „Bericht Designer“ auswählen

5. Auf der Registerkarte **Start & Ende** können Sie einen Datumsbereich für Berichte auswählen.

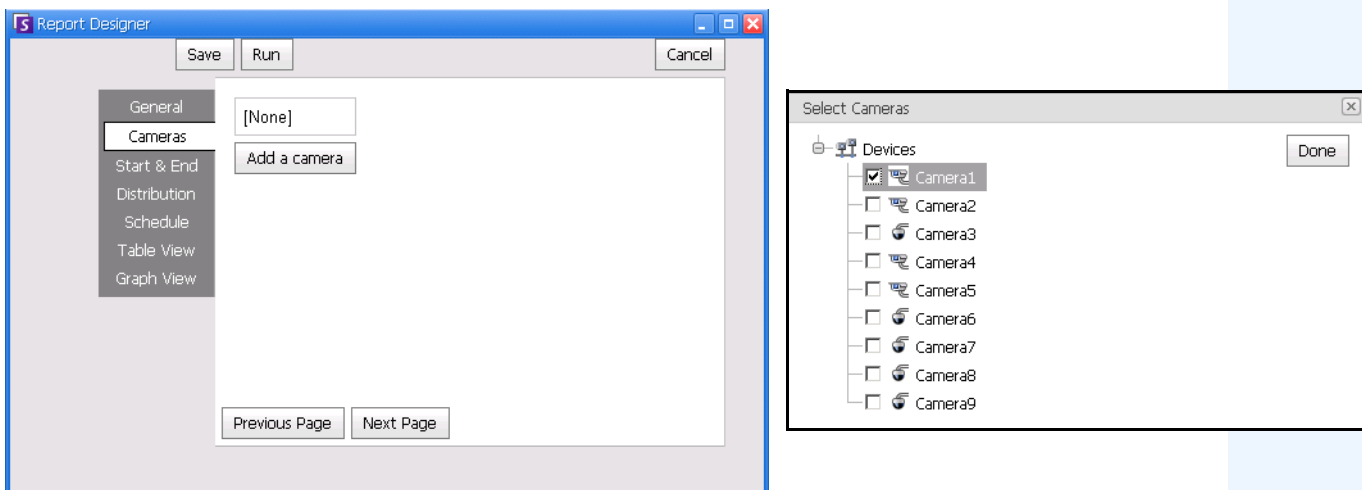

Abbildung 50. Datumsbereich im Dialogfeld „Bericht Designer“ auswählen

6. Wählen Sie das Format und erstellen Sie eine E-Mail-Empfängerliste für den Bericht in der Registerkarte **Verteilung > E-Mail**. Zu den Formaten gehören: PDF, CSV (kommagetrenntes Dokument), XML und Bitmap-Bilder.

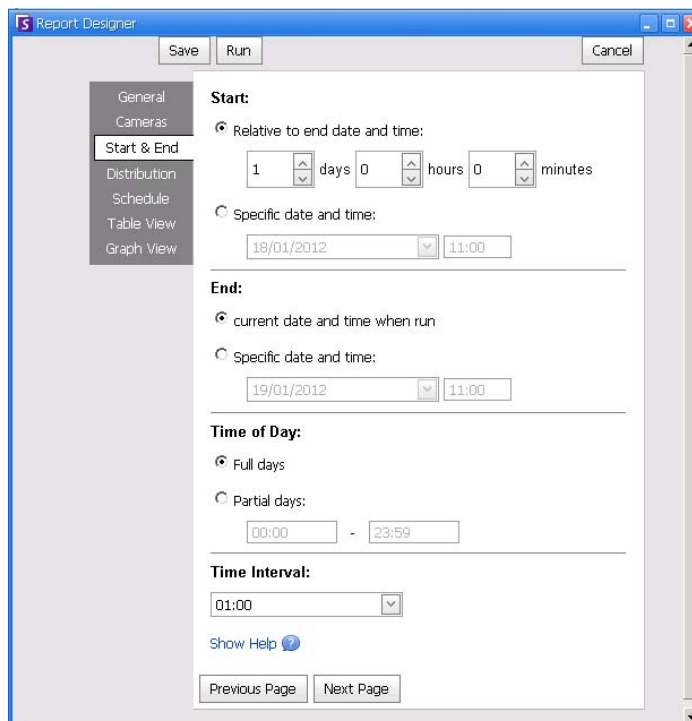

Abbildung 51. Die untergeordnete Registerkarte Verteilung>E-Mail zeigt eine E-Mail-Liste für Berichte an

7. Sie können das Dateiformat auswählen, in dem Sie den erzeugten Bericht speichern wollen. In der Registerkarte **Verteilung** > **Datei**. Sie können den erzeugten Bericht als PDF, als CSV (kommagetrenntes Dokument), als XML-Dokument und/oder als Bitmap-Bild speichern.



Abbildung 52. Untergeordnete Registerkarte **Verteilung** > **Datei** – Format, in dem der erzeugte Bericht gespeichert werden soll

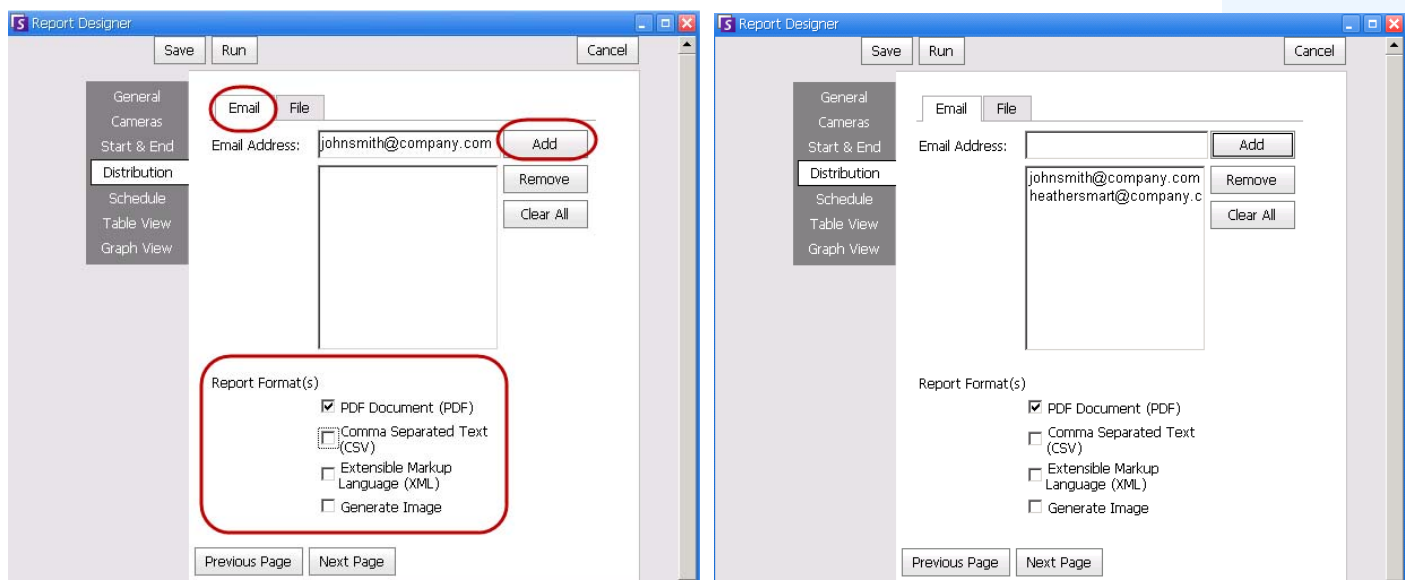

Hinweis: In geplanten Berichten kann nur ein Bild aus Heat-Map-Berichten per E-Mail versendet oder gespeichert werden.

8. Zeitplan, wann Berichte durchgeführt werden sollen, einschließlich des Zeitbereichs der Daten, der Wiederholung und des Planbereichs.

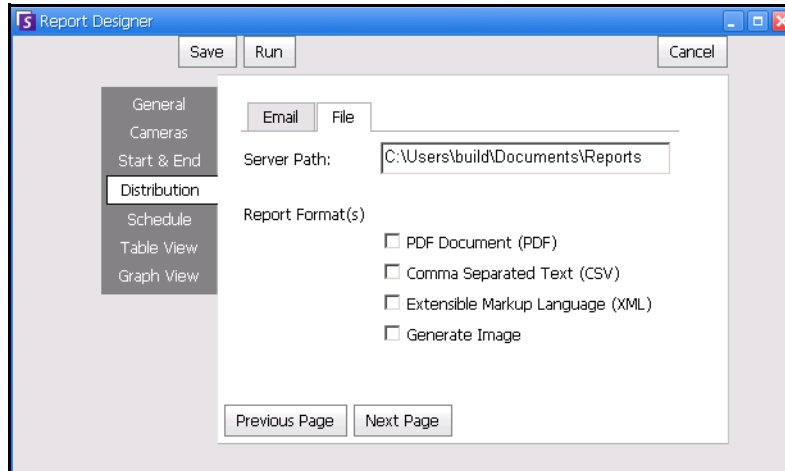

Abbildung 53. Zeitplan, wann Berichte durchgeführt werden

9. Sie können den Bericht in tabellarischer oder grafischer Form anzeigen. Klicken Sie auf die Registerkarten **Tabellenansicht** oder **Diagrammansicht** und klicken Sie dann auf **Starten**, um einen Bericht zu erstellen.

Report: Alarm Counts on My Camera

Table Graph

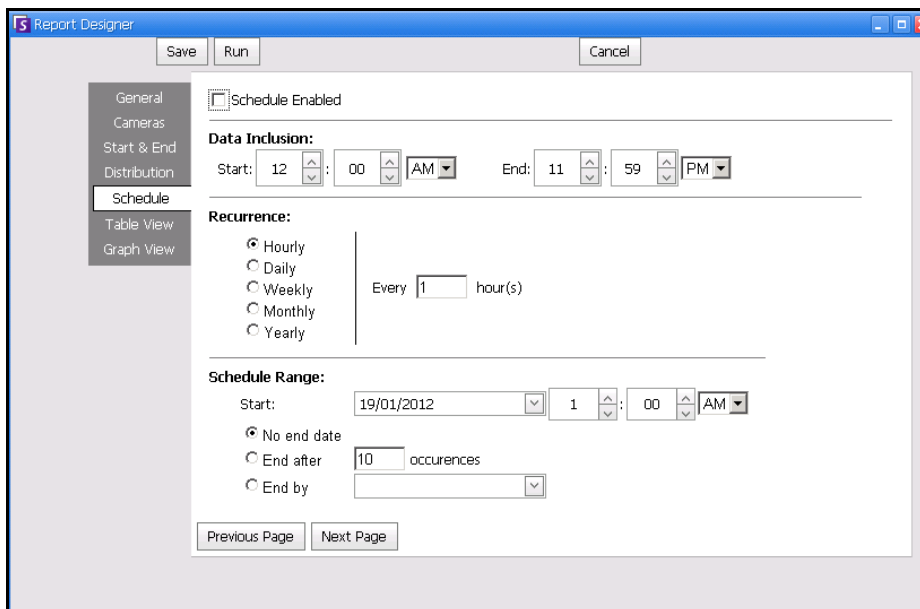
Export To... Columns...

Drag a column header here to group by that column



Date	Interval End	Time	Camera	Rule	Analytics Engines	False Alarms	Real Non-Actionable	Real Actionable	Unmarked	Thumbnail
10/5/2010	13:00:00	12:28:48	Camera1	Lost Camera Connection	Intel_VE352	0	0	1	1	
10/5/2010	13:00:00	12:45:05	Camera1	Lost Camera Connection	Intel_VE352	0	0	1	1	
10/5/2010	13:00:00	12:49:47	Camera1	Lost Camera Connection	Intel_VE352	0	0	1	1	

Abbildung 54. Tabellarischer Bericht



Abbildung 55. Grafischer Bericht

10. Im **Tabellenformat** können Sie die Daten als Excel-, CSV-, PDF- oder RTF-Format exportieren. Klicken Sie auf die Registerkarte **Tabelle** und dann auf **Exportieren nach**.

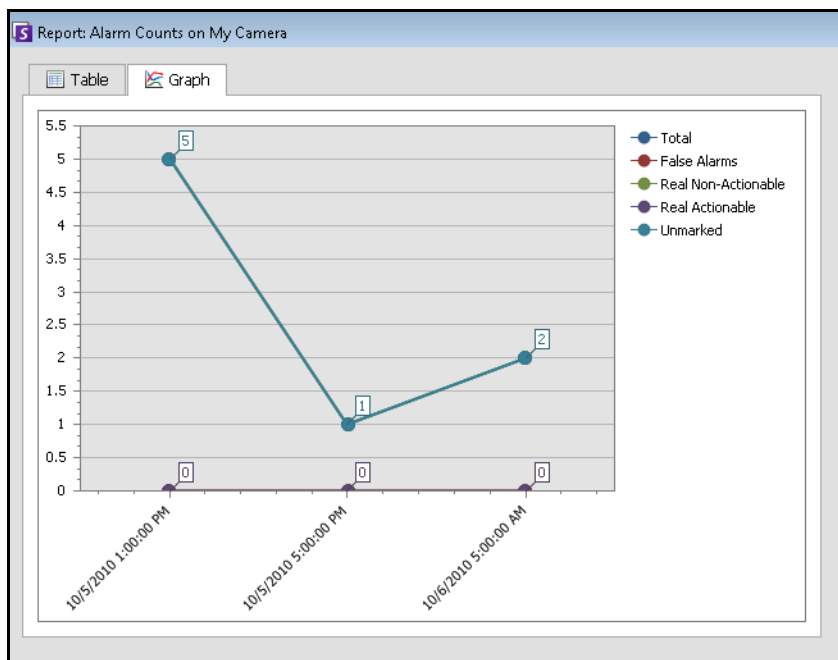

Abbildung 56. Optionen zum Exportieren von Dateitypen

11. Um den erstellten Bericht an die von Ihnen (zuvor) in der untergeordneten Registerkarte **Verteilung > E-Mail** erstellte Empfängerliste zu senden, klicken Sie auf **Bericht senden** und dann auf **E-Mail**.

12. Um den erstellten Bericht in dem von Ihnen (zuvor) in der untergeordneten Registerkarte **Verteilung > Datei** ausgewählten Format zu speichern, klicken Sie auf **Bericht senden** und dann auf **Datei**.

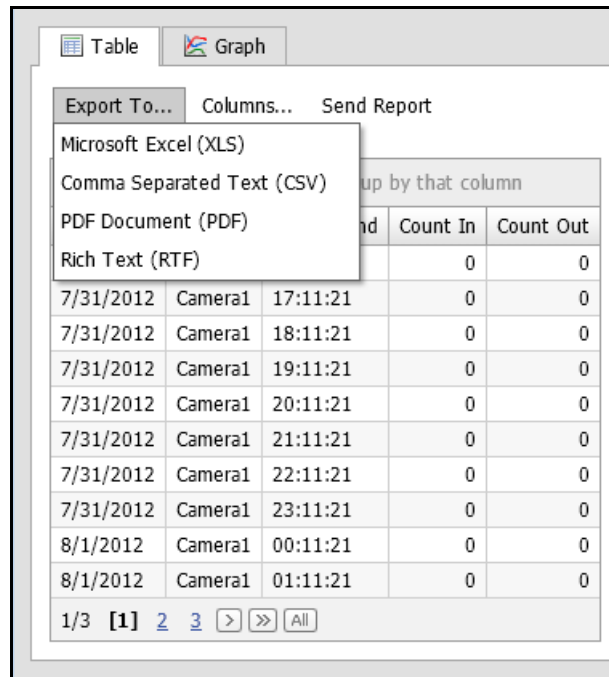

Abbildung 57. Bericht an E-Mail-Verteilerliste senden oder als Datei speichern



Hinweis: In geplanten Berichten kann Symphony Bilder NUR für Heat-Map-Berichte speichern/per E-Mail versenden.

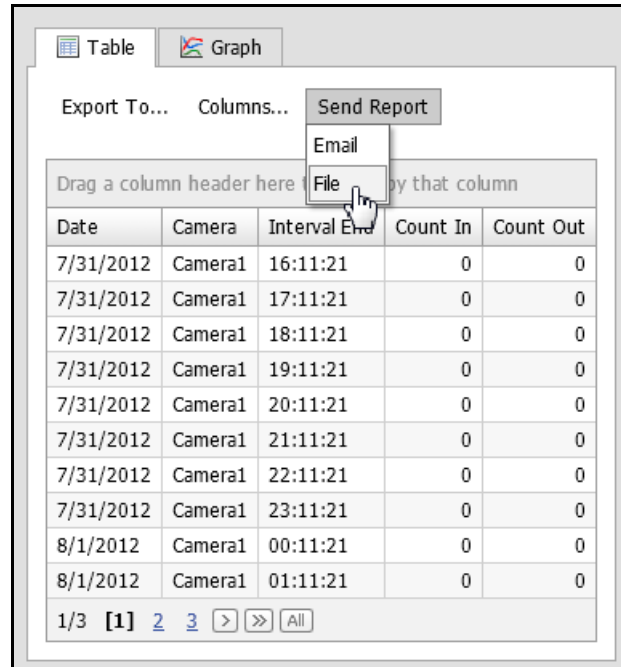

Wichtig: Sollte es beim Speichern Ihrer Datei zu Problemen kommen, kontaktieren Sie Ihren Administrator oder wenden Sie sich an **Aimetis-Symphony-Verwaltungshandbuch**. Vielleicht fehlt Ihnen die Berechtigung zum Speichern von Dateien auf Ihrem Computer.

Objektzählung mit virtueller Linie

In diesem Bericht können Sie eine Statistik aller Objekte generieren, die eine benutzerdefinierte Linie überschritten haben.

Vorgehensweise

So rufen Sie den Bericht „Objektzählung mit virtueller Linie“ auf:

1. Wählen Sie im Menü **Berichte** die Option **Verwalten**. Das Dialogfeld **Berichte** wird geöffnet.
2. Klicken Sie auf **Bericht erstellen**. Das Dialogfeld **Bericht Designer** wird angezeigt.
3. Geben Sie auf der Registerkarte **Allgemeines** eine Beschreibung für den Bericht im Feld **Name** ein.
4. Wählen Sie unter **Bericht Typ** die Option **Objektzählung mit virtueller Linie**.
5. Klicken Sie auf **Nächste Seite** oder die nächste Option in der vertikalen Registerkartenliste.
6. Klicken Sie auf der Registerkarte **Kameras** auf **Kamera hinzufügen** und wählen Sie mindestens eine Kamera aus der Liste aus.
7. Legen Sie auf der Registerkarte **Start & Ende** die Anfangs- und Endzeit des Berichts fest.

Option	Beschreibung
Start	Geben Sie an, ob der Bericht zu einer relativen Zeit oder an einem bestimmten Tag zu einer bestimmten Uhrzeit ausgeführt werden soll. Beispiel: Der Bericht wurde gespeichert, um ihn zukünftig mehrfach ausführen zu können. Wenn Sie eine relative Startzeit von sieben Tagen wählen, wird der Bericht jeweils sieben Tage nach seiner vorherigen Ausführung erneut gestartet. Wenn Sie den Bericht nur einmalig ausführen möchten, sollten Sie ein bestimmtes Datum und eine Uhrzeit wählen.
Ende	Wenn Sie im Bereich „Start“ eine relative Zeit ausgewählt haben, legen Sie mit der Option Jetzt eine Berichtszeit fest, die sich an der Ausführung des letzten Berichts orientiert. Wenn Sie ein bestimmtes Datum und eine Uhrzeit gewählt haben, ist es zweckmäßig, auch für das Berichtsende ein Datum und eine Uhrzeit anzugeben.
Uhrzeit	Wenn Sie „ganze Tage“ wählen, werden die Videodaten für 24 Stunden pro Tag durchsucht. Wenn bei der Suche zwar mehrere Tage, jedoch nur bestimmte Zeitabschnitte einbezogen werden sollen, wählen Sie „Uhrzeit von - bis“. Beispiel: Sie können einen Zeitraum von sieben Tagen, jeweils von 10:00 bis 20:00 Uhr, durchsuchen, um alle Ereignisse außerhalb der Ladenöffnungszeiten auszuschließen.
Time Interval (Zeitintervall)	Wählen Sie das Zeitintervall aus, das in den Bericht einbezogen werden soll.

8. Klicken Sie auf **Weiter**, um die Registerkarte **Linie** zu öffnen. Wählen Sie aus der Dropdown-Liste eine Kamera und fügen Sie eine Linie hinzu, auf der Objekte gezählt werden sollen. Führen Sie diesen Schritt für jede gewählte Kamera aus. Verschieben Sie die Linie an die Stelle, an der Objekte gezählt werden sollen.
 - So erweitern Sie die Linie: Klicken Sie auf das Hintergrundbild, um ein neues Liniensegment von der vorhandenen Linie zu dem angeklickten Punkt zu erstellen.
 - So löschen Sie ein Segment: Klicken Sie auf die Schaltfläche **Segment löschen**, um das letzte Segment zu löschen. **Segment löschen** wird nicht das letzte (originale) Liniensegment löschen, um sicherzustellen, dass es zumindest ein Liniensegment für den Bericht gibt.
 - So ändern Sie die Form der Linie: Fahren Sie mit der Maus über den Endpunkt des Kastens: Der Cursor wird zu einer Hand. Klicken und ziehen. Der Cursor wird zum Symbol *Form bewegen* (Pfeile), sodass Sie den Scheitelpunkt ziehen können.



Abbildung 58. Registerkarte „Linie“ – Erweitern und Umformen der Zähllinie

9. Wählen Sie das Format und erstellen Sie eine E-Mail-Empfängerliste für den Bericht in der Registerkarte **Verteilung > E-Mail**. Zu den Formaten gehören: PDF, CSV (kommagetrenntes Dokument), XML und Bitmap-Bilder. Sie können auch **Summary Information** (Zusammenfassende Informationen) zu **Counts In** (Anzahl eingehend) und **Counts Out** (Anzahl ausgehend) hinzufügen.
10. Zeitplan, wann Berichte durchgeführt werden sollen, einschließlich des Zeitbereichs der Daten, der Wiederholung und des Planbereichs.

11. Klicken Sie auf **Weiter** um fortzufahren. Legen Sie auf der Registerkarte **Tabelle** fest, welche Spalten in den Bericht aufgenommen werden sollen. Wählen Sie den Link **Spalte** und ziehen Sie eine Spaltenüberschrift in das Feld oberhalb der Spaltenüberschriften. Dadurch werden die Informationen nach der Spaltenkategorie gruppiert. Standardmäßig werden alle verfügbaren Spalten in der **Tabellenansicht** angezeigt, sofern sie nicht manuell entfernt wurden. Klicken Sie auf **Nächste Seite** um fortzufahren.

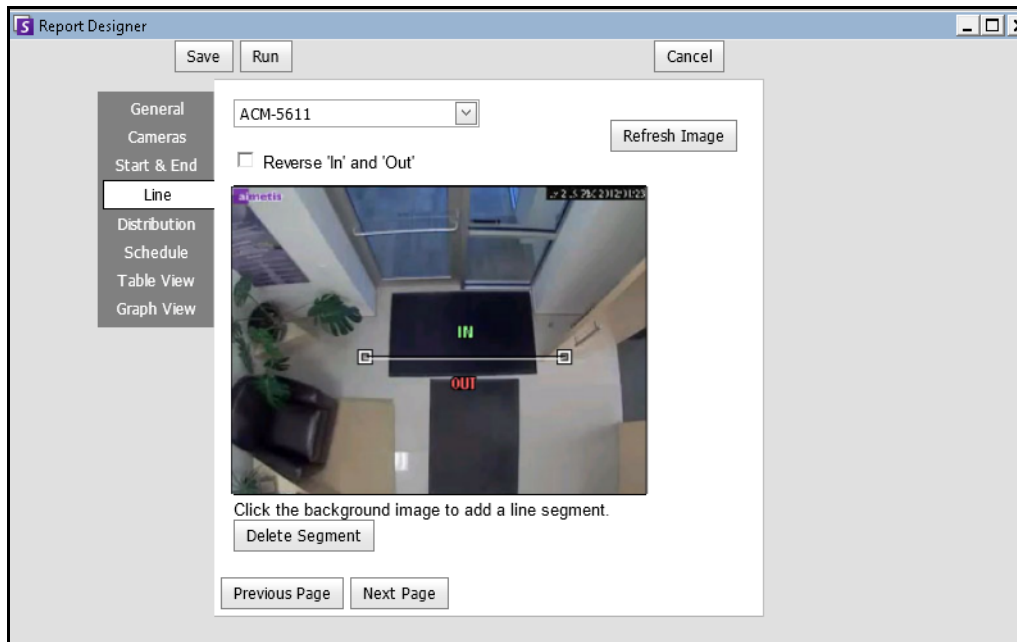

Abbildung 59. Spalten im Bericht Designer

12. (Optional) Wählen Sie **Diagramm Typ**, **Diagramm Größe** und **Graph Default (Diagramm Standard)** (z. B. **Count In** (Anzahl eingehend) oder **Count Out** (Anzahl ausgehend)) für die **Information Summary** (Informationszusammenfassung) aus. (Die Diagrammgröße ist die Bildgröße des Diagramms im Bericht.)
13. Wählen Sie **Speichern** und anschließend **Ausführen**, um den Bericht abzuschließen.
14. Um den erstellten Bericht in dem von Ihnen (zuvor) in der untergeordneten Registerkarte **Verteilung > Datei** ausgewählten Format zu speichern, klicken Sie auf **Bericht senden** und dann auf **Datei**.

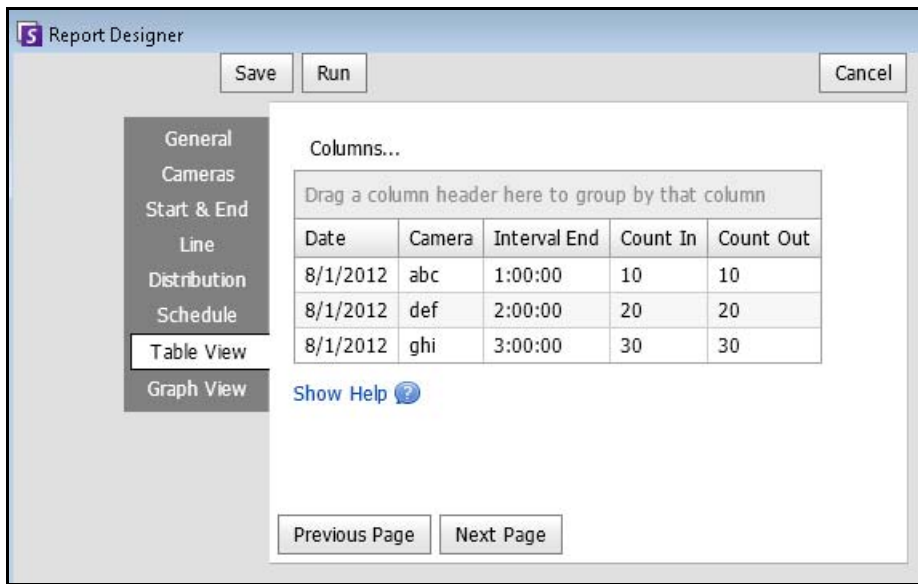

Wichtig: Je nach Schreibberechtigung wird der erzeugte Bericht in dem \Data\Reports-Order auf dem Master-Server gespeichert. Dieser Standardordner wird während der anfänglichen Installation und Einrichtung von Symphony zugewiesen oder kann im Feld **Serverpfad** geändert werden.

Wenden Sie sich an Ihren Administrator oder sehen Sie im **Aimetis-Symphony-Verwaltungshandbuch** nach.

Heat-Map-Darstellung

Mit diesem Bericht können Sie analysieren, wie viele Objekte sich in verschiedenen Teilen des Bildes aufgehalten haben.

Vorgehensweise

So greifen Sie auf den Bericht „Heat Map Darstellung“ zu:

1. Wählen Sie im Menü **Berichte** die Option **Verwalten**. Das Dialogfeld **Berichte** wird geöffnet.
2. Klicken Sie auf **Bericht erstellen**. Das Dialogfeld **Bericht Designer** wird angezeigt.
3. Geben Sie auf der Registerkarte **Allgemeines** eine Beschreibung für den Bericht im Feld **Name** ein.
4. Wählen Sie unter **Bericht Typ** die Option **Heat Map Darstellung**.
5. Klicken Sie auf der Registerkarte **Kameras** auf **Kamera hinzufügen** und wählen Sie mindestens eine Kamera aus der Liste aus.
6. Legen Sie auf der Registerkarte **Start & Ende** die Anfangs- und Endzeit des Berichts fest.

Option	Beschreibung
Start	Geben Sie an, ob der Bericht zu einer relativen Zeit oder an einem bestimmten Tag zu einer bestimmten Uhrzeit ausgeführt werden soll. Beispiel: Der Bericht wurde gespeichert, um ihn zukünftig mehrfach ausführen zu können. Wenn Sie eine relative Startzeit von sieben Tagen wählen, wird der Bericht jeweils sieben Tage nach seiner vorherigen Ausführung erneut gestartet. Wenn Sie den Bericht nur einmalig ausführen möchten, sollten Sie ein bestimmtes Datum und eine Uhrzeit wählen.
Ende	Wenn Sie im Bereich „Start“ eine relative Zeit ausgewählt haben, legen Sie mit der Option Jetzt eine Berichtszeit fest, die sich an der Ausführung des letzten Berichts orientiert. Wenn Sie ein bestimmtes Datum und eine Uhrzeit gewählt haben, ist es zweckmäßig, auch für das Berichtsende ein Datum und eine Uhrzeit anzugeben.
Uhrzeit	Wenn Sie „ganze Tage“ wählen, werden die Videodaten für 24 Stunden pro Tag durchsucht. Wenn bei der Suche zwar mehrere Tage, jedoch nur bestimmte Zeitabschnitte einbezogen werden sollen, wählen Sie „Uhrzeit von - bis“. Beispiel: Sie können einen Zeitraum von sieben Tagen, jeweils von 10:00 bis 20:00 Uhr, durchsuchen, um alle Ereignisse außerhalb der Ladenöffnungszeiten auszuschließen.
Time Interval (Zeitintervall)	Wählen Sie das Zeitintervall aus, das in den Bericht einbezogen werden soll.

7. Da Sie den Bericht **Heat-Map-Darstellung** ausgewählt haben, ist die Registerkarte **Sensitivität** aktiviert.

Die Informationen der Sensitivität beziehen sich tatsächlich auf die Registerkarte **Heat-Map-Ansicht**. Legen Sie in der Registerkarte **Heat-Map-Ansicht** die **Bewegungspfade** fest, sonst wird die **Verweildauer** als Standarddiagramm im fertigen Bericht angezeigt.

- **Bewegungspfade** – Ansicht nach Anzahl der Objekte, die diesen Standort passiert haben
- **Verweildauer** – Ansicht nach der gesamten Zeit, die Objekte an diesem Standort verbracht haben

Kreuzungen – Punkte im Bild, an denen mehr als ein Bewegungspfad vorbei geht. Eine Reihe an Farben wird verwendet, um zu markieren, wie viele Pfade durch einen Punkt führen. Damit können Sie die am häufigsten benutzten Pfade von Objekten sehen; auch in Bereichen, in denen mindestens ein Objekt an jedem Punkt war. JEDOCH können einige Bereiche des Bildes, an denen Sie kein Interesse haben, eine ungewöhnlich niedrige oder hohe Anzahl an Kreuzungen aufweisen. Das kann in anderen Bereichen dazu führen, dass die verwendeten Farben zu gering sind, um bedeutende Unterschiede aufzuzeigen.

- Stellen Sie **Minimale Kreuzungen verwenden** auf den unteren Bereich der Farbpalette. Alle Bereiche, in denen weniger als diese Anzahl an Kreuzungen auftreten, werden ausgeblendet.
- Stellen Sie **Maximale Kreuzungen verwenden** auf den oberen Bereich der Farbpalette. Alle Bereiche, in denen mehr als diese Anzahl an Kreuzungen auftreten, werden in der gleichen Farbe angezeigt.

Verweildauer – Zeigt die Pfade, auf denen sich Objekte bewegt haben. Die Verweildauer ist die Zeit, während der sich ein Objekt an einem bestimmten Punkt befunden hat. Die Länge der Verweildauer wird farblich dargestellt. An Punkten, an denen sich mehrere Objekte befunden haben, stellt die Farbe den Mittelwert der Verweildauer aller Objekte dar. JEDOCH können einige Bereiche des Bildes, an denen Sie kein Interesse haben, eine ungewöhnlich niedrige oder hohe Verweildauer aufweisen. Dies entspräche Objekten, die sich außergewöhnlich schnell oder fast gar nicht bewegen. Das kann in anderen Bereichen dazu führen, dass die verwendete Farbpalette nicht ausreicht, um Unterschiede sinnvoll darzustellen.

- Stellen Sie mithilfe von **Minimum Dwell Time** (Mindestverweildauer) die Untergrenze der Farbpalette ein. Alle Punkte, deren durchschnittliche Verweildauer diesen Wert unterschreitet, werden ausgeblendet.
- Stellen Sie mithilfe von **Maximum Dwell Time** (Maximale Verweildauer) die Obergrenze der Farbpalette ein. Alle Punkte, deren durchschnittliche Verweildauer diesen Wert überschreitet, erscheinen in derselben Farbe.



Abbildung 60. Registerkarte „Sensitivität“

8. Wählen Sie das Format und erstellen Sie eine E-Mail-Empfängerliste für den Bericht in der Registerkarte **Verteilung** > **E-Mail**. Zu den Formaten gehören: PDF, CSV (kommagetrenntes Dokument), XML und Bitmap-Bilder.
9. Zeitplan, wann Berichte durchgeführt werden sollen, einschließlich des Zeitbereichs der Daten, der Wiederholung und des Planbereichs.
10. Legen Sie auf der Registerkarte **Tabelle** fest, welche Spalten in den Bericht aufgenommen werden sollen. Wählen Sie den Link **Spalte** und ziehen Sie eine Spaltenüberschrift in das Feld oberhalb der Spaltenüberschriften. Dadurch werden die Informationen nach der Spaltenkategorie gruppiert. Standardmäßig werden alle verfügbaren Spalten in der **Tabelle** angezeigt, sofern sie nicht manuell entfernt wurden. Klicken Sie auf **Weiter** um fortzufahren.
11. Definieren Sie in der Registerkarte **Heat-Map-Ansicht** die **Bewegungspfade** fest, sonst wird die **Verweildauer** als Standarddiagramm im fertigen Bericht angezeigt. Wenn das Bild zu groß ist, markieren Sie das Kontrollkästchen **Bildgröße an Bildschirmauflösung anpassen**. (Wenn das Bild nicht zur Bildschirmauflösung passt, wird das Kontrollkästchen angezeigt, unabhängig davon, ob das Fenster maximiert ist.)
 - **Bewegungspfade** – Ansicht nach Anzahl der Objekte, die diesen Standort passiert haben
 - **Verweildauer** – Ansicht nach der gesamten Zeit, die Objekte an diesem Standort verbracht haben
12. Klicken Sie jedes Mal auf **Zone hinzufügen**, wenn Sie einen bestimmten Bereich der Szene in den Bericht einbeziehen möchten.
 - a. Klicken Sie auf den **Zonennamen**, beispielsweise **Zone 0**, um den Feldnamen zu bearbeiten.
 - b. Klicken Sie auf **Aktualisieren**, um die Änderungen zu speichern.
 - c. (Optional) Klicken Sie zum Löschen einer Zone auf den Zonennamen (z. B. **Zone 0**) und klicken Sie anschließend auf **Zone entfernen**.
13. Wählen Sie **Speichern** und anschließend **Ausführen**, um den Bericht abzuschließen. Um den erstellten Bericht in dem von Ihnen (zuvor) in der untergeordneten Registerkarte **Verteilung** > **Datei** ausgewählten Format zu speichern, klicken Sie auf **Bericht senden** und dann auf **Datei**.

Objektzählung

Mit diesem Bericht können Sie analysieren, wie viele Objekte in der Bewegungsmaske der Kamera erkannt wurden.

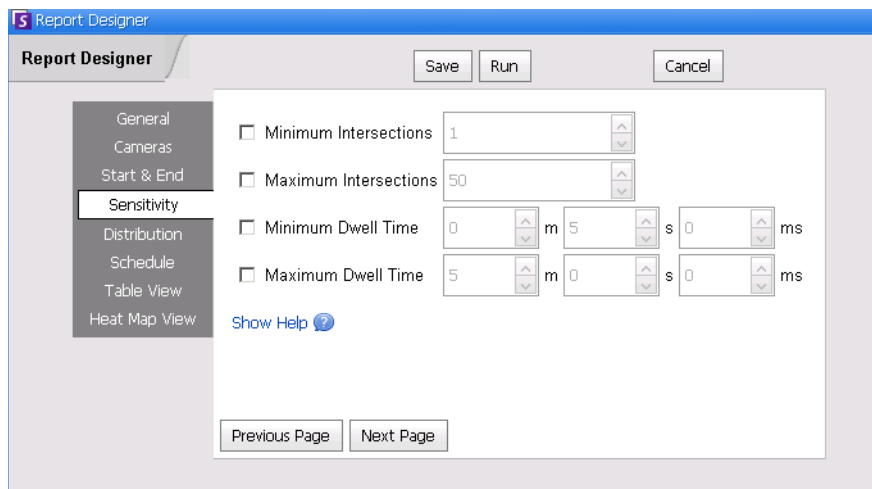
Vorgehensweise

So greifen Sie auf den Bericht „Objektzählung“ zu:

1. Wählen Sie im Menü **Berichte** die Option **Verwalten**. Das Dialogfeld **Berichte** wird geöffnet.
2. Klicken Sie auf **Bericht erstellen**. Das Dialogfeld **Bericht Designer** wird angezeigt.
3. Geben Sie auf der Registerkarte **Allgemeines** eine Beschreibung für den Bericht im Feld **Name** ein.
4. Wählen Sie unter **Bericht Typ** die Option **Objektzählung**.
5. Klicken Sie auf der Registerkarte **Kameras** auf **Kamera hinzufügen** und wählen Sie mindestens eine Kamera aus der Liste aus.
6. Legen Sie auf der Registerkarte **Start & Ende** die Anfangs- und Endzeit des Berichts fest.

Option	Beschreibung
Start	Geben Sie an, ob der Bericht zu einer relativen Zeit oder an einem bestimmten Tag zu einer bestimmten Uhrzeit ausgeführt werden soll. Beispiel: Der Bericht wurde gespeichert, um ihn zukünftig mehrfach ausführen zu können. Wenn Sie eine relative Startzeit von sieben Tagen wählen, wird der Bericht jeweils sieben Tage nach seiner vorherigen Ausführung erneut gestartet. Wenn Sie den Bericht nur einmalig ausführen möchten, sollten Sie ein bestimmtes Datum und eine Uhrzeit wählen.
Ende	Wenn Sie im Bereich „Start“ eine relative Zeit ausgewählt haben, legen Sie mit der Option Jetzt eine Berichtszeit fest, die sich an der Ausführung des letzten Berichts orientiert. Wenn Sie ein bestimmtes Datum und eine Uhrzeit gewählt haben, ist es zweckmäßig, auch für das Berichtsende ein Datum und eine Uhrzeit anzugeben.
Uhrzeit	Wenn Sie „ganze Tage“ wählen, werden die Videodaten für 24 Stunden pro Tag durchsucht. Wenn bei der Suche zwar mehrere Tage, jedoch nur bestimmte Zeitabschnitte einbezogen werden sollen, wählen Sie „Uhrzeit von - bis“. Beispiel: Sie können einen Zeitraum von sieben Tagen, jeweils von 10:00 bis 20:00 Uhr, durchsuchen, um alle Ereignisse außerhalb der Ladenöffnungszeiten auszuschließen.
Time Interval (Zeitintervall)	Wählen Sie das Zeitintervall aus, das in den Bericht einbezogen werden soll.

7. Wählen Sie das Format und erstellen Sie eine E-Mail-Empfängerliste für den Bericht in der Registerkarte **Verteilung > E-Mail**. Zu den Formaten gehören: PDF, CSV (kommagetrenntes Dokument), XML und Bitmap-Bilder.
8. Zeitplan, wann Berichte durchgeführt werden sollen, einschließlich des Zeitbereichs der Daten, der Wiederholung und des Planbereichs.
9. Legen Sie auf der Registerkarte **Tabelle** fest, welche Spalten in den Bericht aufgenommen werden sollen. Wählen Sie den Link **Spalte** und ziehen Sie eine Spaltenüberschrift in das Feld oberhalb der Spaltenüberschriften. Dadurch werden die Informationen nach der Spaltenkategorie gruppiert. Standardmäßig werden alle verfügbaren Spalten in der **Tabelle** angezeigt, sofern sie nicht manuell entfernt wurden. Klicken Sie auf **Weiter** um fortzufahren.

10. Legen Sie **Diagramm Typ** und **Diagramm Größe** fest (die Diagrammgröße ist die Abbildungsgröße des Berichtsdiagramms).
11. Wählen Sie **Speichern** und anschließend **Ausführen**, um den Bericht abzuschließen.
12. Wählen Sie nach dem Ausführen des Berichts die Registerkarte **Tabelle**, um die Daten bei Bedarf im Excel-, CSV-, PDF- oder RTF-Format zu exportieren. Um den erstellten Bericht in dem von Ihnen (zuvor) in der untergeordneten Registerkarte **Verteilung > Datei** ausgewählten Format zu speichern, klicken Sie auf **Bericht senden** und dann auf **Datei**.

Objektstatistik

Mit diesem Bericht können Sie analysieren, wie viele Objekte sich in verschiedenen Teilen des Bilds aufgehoben haben.

Vorgehensweise

So greifen Sie auf den Bericht „Objektstatistik“ zu:

1. Wählen Sie im Menü **Berichte** die Option **Verwalten**. Das Dialogfeld **Berichte** wird geöffnet.
2. Klicken Sie auf **Bericht erstellen**. Das Dialogfeld **Bericht Designer** wird angezeigt.
3. Geben Sie auf der Registerkarte **Allgemeines** eine Beschreibung für den Bericht im Feld **Name** ein.
4. Wählen Sie unter **Bericht Typ** die Option **Objektstatistik**.
5. Klicken Sie auf der Registerkarte **Kameras** auf **Kamera hinzufügen** und wählen Sie mindestens eine Kamera aus der Liste aus.
6. Legen Sie auf der Registerkarte **Start & Ende** die Anfangs- und Endzeit des Berichts fest.

Option	Beschreibung
Start	Geben Sie an, ob der Bericht zu einer relativen Zeit oder an einem bestimmten Tag zu einer bestimmten Uhrzeit ausgeführt werden soll. Beispiel: Der Bericht wurde gespeichert, um ihn zukünftig mehrfach ausführen zu können. Wenn Sie eine relative Startzeit von sieben Tagen wählen, wird der Bericht jeweils sieben Tage nach seiner vorherigen Ausführung erneut gestartet. Wenn Sie den Bericht nur einmalig ausführen möchten, sollten Sie ein bestimmtes Datum und eine Uhrzeit wählen.
Ende	Wenn Sie im Bereich „Start“ eine relative Zeit ausgewählt haben, legen Sie mit der Option Jetzt eine Berichtszeit fest, die sich an der Ausführung des letzten Berichts orientiert. Wenn Sie ein bestimmtes Datum und eine Uhrzeit gewählt haben, ist es zweckmäßig, auch für das Berichtsende ein Datum und eine Uhrzeit anzugeben.
Uhrzeit	Wenn Sie „ganze Tage“ wählen, werden die Videodaten für 24 Stunden pro Tag durchsucht. Wenn bei der Suche zwar mehrere Tage, jedoch nur bestimmte Zeitabschnitte einbezogen werden sollen, wählen Sie „Uhrzeit von - bis“. Beispiel: Sie können einen Zeitraum von sieben Tagen, jeweils von 10:00 bis 20:00 Uhr, durchsuchen, um alle Ereignisse außerhalb der Ladenöffnungszeiten auszuschließen.
Time Interval (Zeitintervall)	Wählen Sie das Zeitintervall aus, das in den Bericht einbezogen werden soll.

7. Wählen Sie das Format und erstellen Sie eine E-Mail-Empfängerliste für den Bericht in der Registerkarte **Verteilung > E-Mail**. Zu den Formaten gehören: PDF, CSV (kommagetrenntes Dokument), XML und Bitmap-Bilder.
8. Zeitplan, wann Berichte durchgeführt werden sollen, einschließlich des Zeitbereichs der Daten, der Wiederholung und des Planbereichs.
9. Legen Sie auf der Registerkarte **Tabelle** fest, welche Spalten in den Bericht aufgenommen werden sollen. Wählen Sie den Link **Spalte** und ziehen Sie eine Spaltenüberschrift in das Feld oberhalb der Spaltenüberschriften. Dadurch werden die Informationen nach der Spaltenkategorie gruppiert. Standardmäßig werden alle verfügbaren Spalten in der **Tabelle** angezeigt, sofern sie nicht manuell entfernt wurden. Klicken Sie auf **Weiter** um fortzufahren.
10. Legen Sie **Diagramm Typ** und **Diagramm Größe** fest (die Diagrammgröße ist die Abbildungsgröße des Berichtsdiagramms).
11. Wählen Sie **Speichern** und anschließend **Ausführen**, um den Bericht abzuschließen. Um den erstellten Bericht in dem von Ihnen (zuvor) in der untergeordneten Registerkarte **Verteilung > Datei** ausgewählten Format zu speichern, klicken Sie auf **Bericht senden** und dann auf **Datei**.

Alarmstatistik

Dieser Bericht zeigt die Anzahl der Alarme, die in einem bestimmten Zeitraum aufgetreten sind. Die Alarme sind durch Regeln definiert.

Vorgehensweise

So greifen Sie auf den Bericht „Alarmstatistik“ zu:

1. Wählen Sie im Menü **Berichte** die Option **Verwalten**. Das Dialogfeld **Berichte** wird geöffnet.
2. Klicken Sie auf **Bericht erstellen**. Das Dialogfeld **Bericht Designer** wird angezeigt.
3. Geben Sie auf der Registerkarte **Allgemeines** eine Beschreibung für den Bericht im Feld **Name** ein.
4. Wählen Sie unter **Bericht Typ** die Option **Alarmstatistik**.
5. Klicken Sie auf der Registerkarte **Kameras** auf **Kamera hinzufügen** und wählen Sie mindestens eine Kamera aus der Liste aus.
6. Legen Sie auf der Registerkarte **Start & Ende** die Anfangs- und Endzeit des Berichts fest.

Option	Beschreibung
Start	Geben Sie an, ob der Bericht zu einer relativen Zeit oder an einem bestimmten Tag zu einer bestimmten Uhrzeit ausgeführt werden soll. Beispiel: Der Bericht wurde gespeichert, um ihn zukünftig mehrfach ausführen zu können. Wenn Sie eine relative Startzeit von sieben Tagen wählen, wird der Bericht jeweils sieben Tage nach seiner vorherigen Ausführung erneut gestartet. Wenn Sie den Bericht nur einmalig ausführen möchten, sollten Sie ein bestimmtes Datum und eine Uhrzeit wählen.
Ende	Wenn Sie im Bereich „Start“ eine relative Zeit ausgewählt haben, legen Sie mit der Option Jetzt eine Berichtszeit fest, die sich an der Ausführung des letzten Berichts orientiert. Wenn Sie ein bestimmtes Datum und eine Uhrzeit gewählt haben, ist es zweckmäßig, auch für das Berichtsende ein Datum und eine Uhrzeit anzugeben.

Option	Beschreibung
Uhrzeit	Wenn Sie „ganze Tage“ wählen, werden die Videodaten für 24 Stunden pro Tag durchsucht. Wenn bei der Suche zwar mehrere Tage, jedoch nur bestimmte Zeitabschnitte einbezogen werden sollen, wählen Sie „Uhrzeit von - bis“. Beispiel: Sie können einen Zeitraum von sieben Tagen, jeweils von 10:00 bis 20:00 Uhr, durchsuchen, um alle Ereignisse außerhalb der Ladenöffnungszeiten auszuschließen.
Time Interval (Zeitintervall)	Wählen Sie das Zeitintervall aus, das in den Bericht einbezogen werden soll.

7. Wählen Sie das Format und erstellen Sie eine E-Mail-Empfängerliste für den Bericht in der Registerkarte **Verteilung > E-Mail**. Zu den Formaten gehören: PDF, CSV (kommagetrenntes Dokument), XML und Bitmap-Bilder.
8. Zeitplan, wann Berichte durchgeführt werden sollen, einschließlich des Zeitbereichs der Daten, der Wiederholung und des Planbereichs.
9. Legen Sie auf der Registerkarte **Tabelle** fest, welche Spalten in den Bericht aufgenommen werden sollen. Wählen Sie den Link **Spalte** und ziehen Sie eine Spaltenüberschrift in das Feld oberhalb der Spaltenüberschriften. Dadurch werden die Informationen nach der Spaltenkategorie gruppiert. Standardmäßig werden alle verfügbaren Spalten in der **Tabelle** angezeigt, sofern sie nicht manuell entfernt wurden. Klicken Sie auf **Weiter** um fortzufahren.
10. Legen Sie **Diagramm Typ** und **Diagramm Größe** fest (die Diagrammgröße ist die Abbildungsgröße des Berichtsdiagramms).
11. Wählen Sie **Speichern** und anschließend **Ausführen**, um den Bericht abzuschließen. Um den erstellten Bericht in dem von Ihnen (zuvor) in der untergeordneten Registerkarte **Verteilung > Datei** ausgewählten Format zu speichern, klicken Sie auf **Bericht senden** und dann auf **Datei**.

Einen Bericht aus dem Web ausführen

Aimetis Symphony umfasst eine Webschnittstelle. Jeder Server hat seine eigene Webschnittstelle. Die Webschnittstelle ist stark an den Windows Rich Client (Symphony Client) angelehnt.

Wenn der **Gerätebaum** mehr als 100 Geräte umfasst, zeigt der Web-Client die Videos der Kameras als separate Seiten, durch die der Benutzer über die Vorwärts- und Rückwärtspfeile navigieren kann.

Sie enthält alle Hauptfunktionen, z. B. Alarmprotokoll, Zeitleiste und Live-Video-Streaming.



Wichtig: Um einen Heat-Map-Bericht für sowohl die **Bewegungspfade** als auch die **Verweildauer** einzusehen, müssen Sie zuerst 2 Berichte in Symphony Client erstellen. Siehe „[Zwei Heat-Map-Berichte zum Ausführen aus dem Web erstellen](#)“ auf Seite 132.





Abbildung 61. Aimetis Symphony Web Access

Vorgehensweise

So führen Sie Berichte aus dem Web durch:

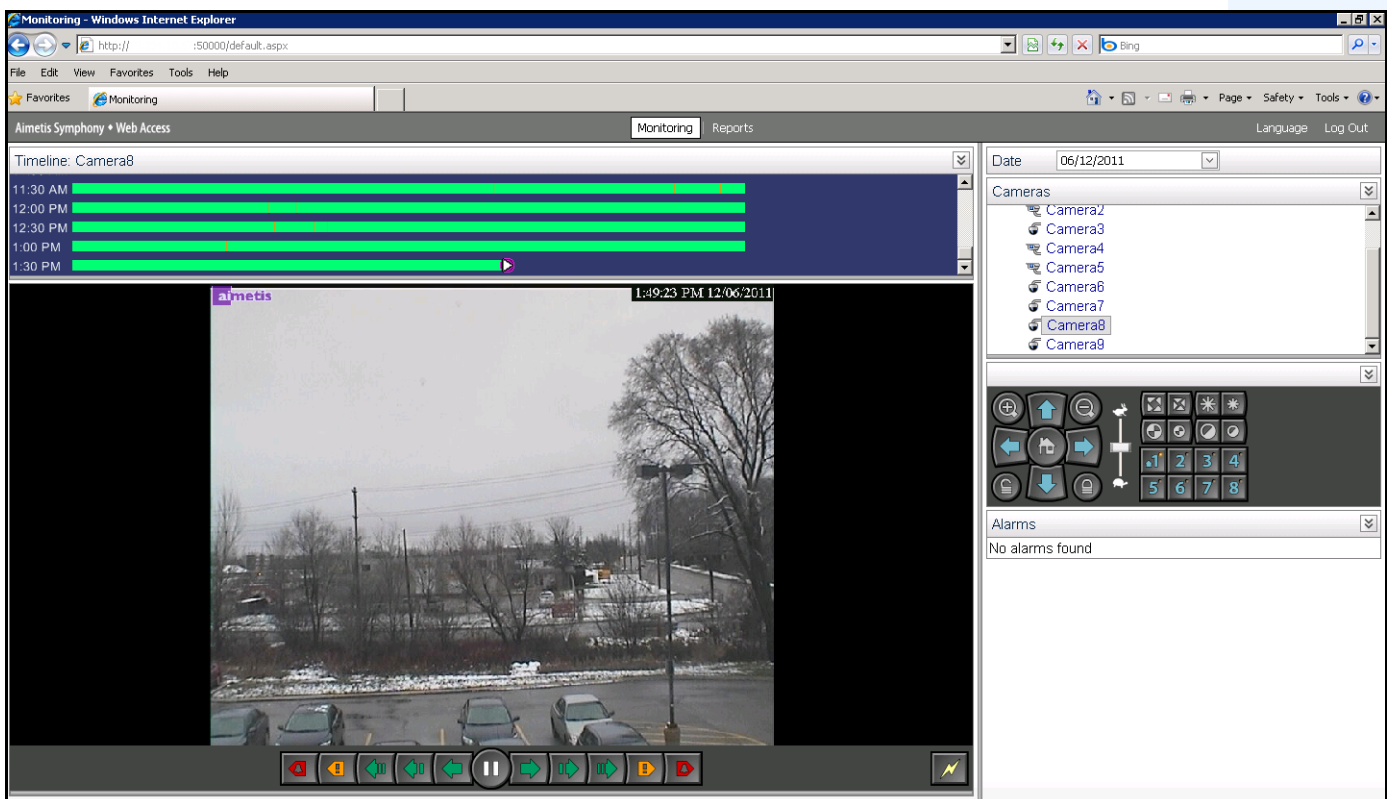
Aufgabe 1: So greifen Sie auf die Webschnittstelle zu:

1. Navigieren Sie zu **http://SERVERNAME:50000** (wobei SERVERNAME für Ihren Windows-Hostnamen oder die IP-Adresse des Servers stehen kann).
2. Melden Sie sich an.



Recommended Browser: [Microsoft Internet Explorer 7+](#)
Streaming Video Requirements: [Microsoft Internet Explorer](#), [Microsoft .Net Framework 2](#) (or newer)

Copyright © 2003-2011 Aimetis Corp. and its licensors. All rights reserved. Aimetis, the Aimetis logo, and Aimetis Symphony are trademarks or registered trademarks of Aimetis Corp. in the United States and/or other countries. Other marks are the properties of their respective owners.

Abbildung 62. Web-Anmeldung

Aufgabe 2: Eine Bericht-ID erhalten:

1. Klicken Sie auf den Link **Berichte**.
2. Wählen Sie den Bericht, den Sie durchführen wollen, und klicken Sie auf **Bearbeiten**. Beachten Sie, dass die Bericht-ID in der URL erscheint, die in Ihrem Webbrowser angezeigt wird. Merken Sie sich die ID.

Aufgabe 3: Vorbereiten der Bericht-URL:

1. Tragen Sie die URL
http://SERVERNAME:50000/Reports/ReportOutput.aspx?username=<name>&password=<password>&report=<reportID> ein, wobei
 - der SERVERNAME der Name des Hosts, auf dem der Symphony-Server oder die IP-Adresse des Servers betrieben wird.
 - <Der USERNAME> ist der Benutzername, mit dem Sie sich für gewöhnlich bei der Aimetis Symphony Webversion Aufgabe 1, Schritt 2 anmelden.
 - <Das PASSWORD> ist das Passwort, mit dem Sie sich für gewöhnlich bei der Aimetis Symphony Webversion Aufgabe 1, Schritt 2 anmelden.
 - <Die REPORT ID> ist die ID, die Sie in Aufgabe 2, Schritt 2, erhalten haben.

2. Je nach Art des Ergebnisses, das Sie erzielen wollen, fügen Sie der URL eine der folgenden Formatvariablen hinzu:

XLS - **&format=XLS**

CVS - **&format=CVS**

PDF - **&format=PDF**

RTF (Rich Text Format) - **&format=RTF**



Hinweis: Eine Heat Map oder ein Diagramm werden als Bitmap-Bild (.bmp) ausgegeben.

Aufgabe 4: Führen Sie die URL in der Befehlszeile auf:

Verwenden Sie ein Befehlszeilenprogramm, um die URL für das Ergebnis des Berichts aufzuführen. Sie können ein Programm wie CURL verwenden (<http://curl.haxx.se/download.html>)

1. Tragen Sie zum Beispiel Folgendes in die Befehlszeile ein:
 - curl -L -O <URL>**, wobei <URL> die URL ist, die in Aufgabe 3 angegeben wurde (<http://SERVERNAME:50000/Reports/ReportOutput.aspx?username=<name>&password=<password>&report=<reportID>)
2. Das Skript wird durchgeführt und die entsprechende Datei wird lokal gespeichert. Sie können ein Batch-Skript erstellen, um alle erforderlichen Berichte gleichzeitig durchzuführen.

Zwei Heat-Map-Berichte zum Ausführen aus dem Web erstellen

Um einen **Heat-Map-Bericht** für sowohl die **Bewegungspfade** als auch die **Verweildauer** aus dem Web einzusehen, müssen Sie zuerst 2 Berichte in Symphony Client erstellen.

Vorgehensweise

So erstellen Sie Heat-Map-Berichte, die Sie aus dem Web durchführen können:

1. Wählen Sie im Menü **Berichte** die Option **Verwalten**. Das Dialogfeld **Berichte** wird geöffnet.
2. Klicken Sie auf **Bericht erstellen**.
3. Wählen Sie die Option **Heat-Map-Bild** aus und nennen Sie den ersten Bericht der Einfachheit halber *Heat-Map-Bewegungspfade*.
4. Stellen Sie den Bericht nach Ihren Bedürfnissen ein, stellen Sie jedoch im Bildschirm der Heat-Map-Ansicht sicher, dass Sie **Bewegungspfade** aus der Dropdown-Liste **Standardlageplan** auswählen.
5. Speichern Sie den Lageplan.
6. Erstellen Sie einen weiteren neuen **Heat-Map-Bild**-Bericht und geben Sie ihm dieses Mal den Namen *Heat-Map-Verweildauer*.
7. Stellen Sie den Bericht nach Ihren Bedürfnissen ein, stellen Sie jedoch im Bildschirm der Heat-Map-Ansicht sicher, dass Sie **Verweildauer** aus der Dropdown-Liste **Standardlageplan** auswählen.

- Speichern Sie den Lageplan.
- Um die Informationen aus dem Web einsehen zu können, müssen Sie 2 Berichte durchführen. In diesem Sinne werden Sie die Bericht-IDs für die *Heat-Map-Bewegungspfade* und für die *Heat-Map-Verweildauer* verwenden. Folgen Sie den Webanweisungen „So führen Sie Berichte aus dem Web durch:“ auf Seite 131.

Aimetis über Probleme informieren

Sie können Problembereiche direkt aus Symphony Client an Aimetis senden.

Vorgehensweise

So melden Sie ein Problem:

- Wählen Sie im **Hilfemenü** die Option **Support-Anfrage**. Das Dialogfeld **Aimetis Symphony - Fehlerbericht** wird angezeigt.



Abbildung 63. Hauptmenü – Hilfe > Support-Anfrage

2. Geben Sie Einzelheiten ein und klicken Sie anschließend auf **Bericht senden**.

Aimetis Symphony - Error Report

Report Details

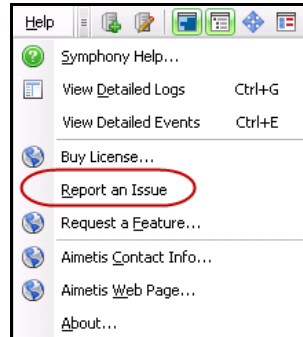
Problem Description:

Support Case: New Case Existing Case

Submission Method: Upload to Aimetis Save to Desktop

Contact Information

Reporter Name:

E-mail Address:

Additional Information

Start Time: 8:00:00 AM 10/6/2010 Duration: 2 hours

Source	Name	Description
Server	[ts1-test]	Server-side log files

Privacy Policy

Ready

Abbildung 64. Dialogfeld „Aimetis Symphony - Fehlerbericht“

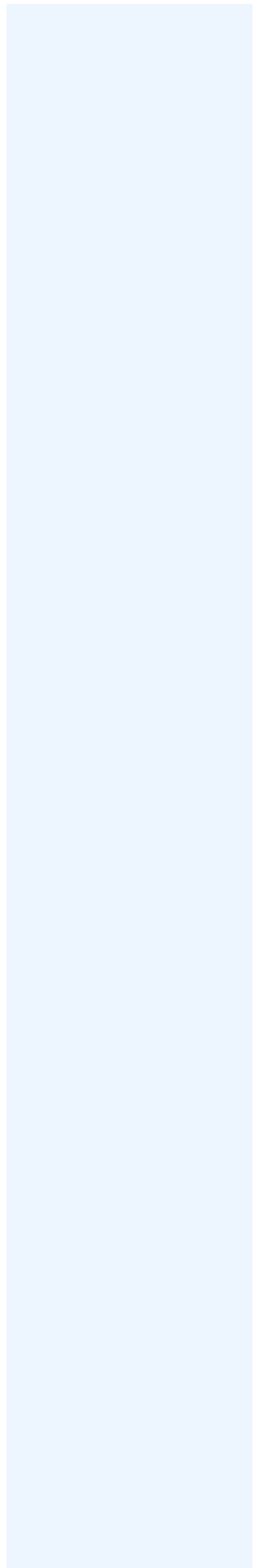

Copyright © 2012 Aimetis Inc. Alle Rechte vorbehalten.

Dieses Handbuch wurde ausschließlich für Informationszwecke erstellt. FÜR DIE INFORMATIONEN IN DIESEM DOKUMENT GEWÄHRT AIMETIS WEDER AUSDRÜCKLICHE NOCH STILLSCHWEIGENDE ODER GESETZLICHE GARANTIE.

Der Benutzer ist für die Einhaltung sämtlicher Urheberrechte selbst verantwortlich. Ohne die im Copyright festgelegten Rechte einzuschränken, darf kein Teil dieses Dokuments für Zwecke jeglicher Art ohne ausdrückliche schriftliche Genehmigung der Aimetis Corp. vervielfältigt, gespeichert, in ein Datenabfragesystem importiert oder übertragen werden, unabhängig davon, auf welche Art und Weise oder mit welchen Mitteln dies geschieht (elektronisch, mechanisch, durch Fotokopieren, Aufzeichnen oder auf andere Weise).

Aimetis kann Patente oder anhängige Patentanmeldungen, Marken, Urheberrechte oder andere geistige Eigentumsrechte in Bezug auf den Inhalt dieses Dokuments besitzen. Mit der Bereitstellung dieses Dokuments sind keinerlei Lizenzrechte für diese Patente, Marken, Urheberrechte oder andere geistige Eigentumsrechte verbunden, außer wenn eine ausdrückliche schriftliche Lizenzvereinbarung mit Aimetis vorliegt.

Aimetis und Aimetis Symphony sind in den USA und/oder in anderen Ländern entweder eingetragene Marken oder Marken der Aimetis Corp.

Copyright für einzelne Teile © 1993-2012 ARH Inc.

Teile dieser Software basieren partiell auf der Arbeit der Independent JPEG Group.